

# 东莞市贝特电子科技股份有限公司

## 2021-2023 年度审计报告

中国杭州市钱江新城新业路8号UDC时代大厦A座5-8层、12层、23层  
Floors 5-8, 12 and 23, Block A, UDC Times Building, No. 8 Xinye Road, Qianjiang New City, Hangzhou

Tel. 0571-88879999 Fax. 0571-88879000

[www.zhcpa.cn](http://www.zhcpa.cn)

此码用于证明该审计报告是否由具有执业许可的会计师事务所出具，  
您可使用手机“扫一扫”或进入“注册会计师行业统一监管平台 (<http://acc.mof.gov.cn>)”进行查验。  
报告编码：浙249B6GBWMP



## 目 录

	<u>页次</u>
一、审计报告	1-5
二、财务报表	6-19
(一) 合并资产负债表	6-7
(二) 合并利润表	8
(三) 合并现金流量表	9
(四) 合并所有者权益变动表	10-12
(五) 母公司资产负债表	13-14
(六) 母公司利润表	15
(七) 母公司现金流量表	16
(八) 母公司所有者权益变动表	17-19
三、财务报表附注	20-204



# 审计报告

中汇会审[2024]9082号

东莞市贝特电子科技股份有限公司全体股东：

## 一、审计意见

我们审计了东莞市贝特电子科技股份有限公司(以下简称贝特电子)财务报表,包括2021年12月31日、2022年12月31日、2023年12月31日的合并及母公司资产负债表,2021年度、2022年度、2023年度的合并及母公司利润表、合并及母公司现金流量表、合并及母公司所有者权益变动表以及财务报表附注。

我们认为,后附的财务报表在所有重大方面按照企业会计准则的规定编制,公允反映了贝特电子2021年12月31日、2022年12月31日、2023年12月31日的合并及母公司财务状况以及2021年度、2022年度、2023年度的合并及母公司经营成果和现金流量。

## 二、形成审计意见的基础

我们按照中国注册会计师审计准则的规定执行了审计工作。审计报告的“注册会计师对财务报表审计的责任”部分进一步阐述了我们在这些准则下的责任。按照中国注册会计师职业道德守则,我们独立于贝特电子,并履行了职业道德方面的其他责任。我们相信,我们获取的审计证据是充分、适当的,为发表审计意见提供了基础。

## 三、关键审计事项

关键审计事项是我们根据职业判断,认为分别对2021年度、2022年度、2023年度期间财务报表审计最为重要的事项。这些事项的应对以对财务报表整体进行



审计并形成审计意见为背景，我们不对这些事项单独发表意见。我们确定下列事项是需要在审计报告中沟通的关键审计事项。

我们在审计中识别出的关键审计事项汇总如下：

#### （一）收入确认

##### 1. 事项描述

如合并财务报表附注五(三十三)所述，2023年度、2022年度、2021年度贝特电子营业收入分别为 62,692.72万元、56,102.52万元、44,878.79万元，为贝特电子合并利润表重要组成项目。由于营业收入是贝特电子的关键财务指标之一，存在贝特电子管理层(以下简称管理层)通过不恰当的收入确认以达到特定目标或预期的固有风险。因此，我们将收入确认作为公司的关键审计事项。

##### 2. 审计应对

针对收入确认这一关键审计事项，我们实施的主要审计程序包括：

(1)了解与收入相关的关键内部控制，评价这些控制的设计，并测试相关内部控制运行的有效性；

(2)了解与客户的交易流程，检查主要销售合同，识别与商品控制权转移相关的条款，评价收入确认政策是否符合企业会计准则的规定；

(3)对营业收入及毛利率按业务类别、客户等实施实质性分析程序，识别是否存在重大或异常波动，并查明波动原因；

(4)对报告期记录的销售收入交易选取样本，核对销售合同、发票、发货单、对账单、出口报关单、货运提单等证据，检查收款记录，对报告期销售收入结合应收账款执行函证或其他替代程序，核查收入确认的真实性；

(5)对主要客户进行实地走访、视频访谈，了解与其合作历史、业务模式、交易规模、产品终端销售情况以及是否存在关联方关系等情况，核查销售业务的真实性；

(6)对营业收入执行截止测试，确认收入是否计入正确的会计期间。



#### 四、管理层和治理层对财务报表的责任

管理层负责按照企业会计准则的规定编制财务报表，使其实现公允反映，并设计、执行和维护必要的内部控制，以使财务报表不存在由于舞弊或错误导致的重大错报。

在编制财务报表时，管理层负责评估贝特电子的持续经营能力，披露与持续经营相关的事项(如适用)，并运用持续经营假设，除非管理层计划清算贝特电子、终止运营或别无其他现实的选择。

贝特电子治理层(以下简称治理层)负责监督贝特电子的财务报告过程。

#### 五、注册会计师对财务报表审计的责任

我们的目标是对财务报表整体是否不存在由于舞弊或错误导致的重大错报获取合理保证，并出具包含审计意见的审计报告。合理保证是高水平的保证，但并不能保证按照审计准则执行的审计在某一重大错报存在时总能发现。错报可能由于舞弊或错误导致，如果合理预期错报单独或汇总起来可能影响财务报表使用者依据财务报表作出的经济决策，则通常认为错报是重大的。

在按照审计准则执行审计工作的过程中，我们运用职业判断，并保持职业怀疑。同时，我们也执行以下工作：

(一) 识别和评估由于舞弊或错误导致的财务报表重大错报风险，设计和实施审计程序以应对这些风险，并获取充分、适当的审计证据，作为发表审计意见的基础。由于舞弊可能涉及串通、伪造、故意遗漏、虚假陈述或凌驾于内部控制之上，未能发现由于舞弊导致的重大错报的风险高于未能发现由于错误导致的重大错报的风险。

(二) 了解与审计相关的内部控制，以设计恰当的审计程序。

(三) 评价管理层选用会计政策的恰当性和作出会计估计及相关披露的合理



性。

(四) 对管理层使用持续经营假设的恰当性得出结论。同时，根据获取的审计证据，就可能导致对贝特电子持续经营能力产生重大疑虑的事项或情况是否存在重大不确定性得出结论。如果我们得出结论认为存在重大不确定性，审计准则要求我们在审计报告中提请报表使用者注意财务报表中的相关披露；如果披露不充分，我们应当发表非无保留意见。我们的结论基于截至审计报告日可获得的信息。然而，未来的事项或情况可能导致贝特电子不能持续经营。

(五) 评价财务报表的总体列报、结构和内容，并评价财务报表是否公允反映相关交易和事项。

(六) 就贝特电子中实体或业务活动的财务信息获取充分、适当的审计证据，以对财务报表发表审计意见。我们负责指导、监督和执行集团审计，并对审计意见承担全部责任。

我们与治理层就计划的审计范围、时间安排和重大审计发现等事项进行沟通，包括沟通我们在审计中识别出的值得关注的内部控制缺陷。

我们还就已遵守与独立性相关的职业道德要求向治理层提供声明，并与治理层沟通可能被合理认为影响我们独立性的所有关系和其他事项，以及相关的防范措施(如适用)。

从与治理层沟通过的事项中，我们确定哪些事项对2021年度、2022年度、2023年度期间财务报表审计最为重要，因而构成关键审计事项。我们在审计报告中描述这些事项，除非法律法规禁止公开披露这些事项，或在极少数情形下，如果合理预期在审计报告中沟通某事项造成的负面后果超过在公众利益方面产生的益处，我们确定不应在审计报告中沟通该事项。



(此页无正文)

中汇会计师事务所(特殊普通合伙)



中国注册会计师：  
(项目合伙人)



中国注册会计师：



报告日期：2024年6月7日



# 合并资产负债表

会合01表-1

编制单位：东莞市贝特电子科技股份有限公司

金额单位：人民币元

项目	注释号	2023年12月31日	2022年12月31日	2021年12月31日
<b>流动资产：</b>				
货币资金	五(一)	126,230,678.74	92,347,071.12	33,787,469.35
交易性金融资产	五(二)	36,773,440.51	32,349,336.99	-
衍生金融资产		-	-	-
应收票据	五(三)	5,929,845.17	4,155,091.65	9,877,424.46
应收账款	五(四)	204,221,078.67	175,849,072.21	157,232,171.56
应收款项融资	五(五)	26,315,181.97	42,862,966.71	3,935,323.64
预付款项	五(六)	2,594,462.36	2,506,190.72	1,760,983.56
其他应收款	五(七)	3,365,805.69	3,227,202.29	3,195,377.77
其中：应收利息		-	-	-
应收股利		-	-	-
存货	五(八)	103,906,725.07	91,443,844.06	89,519,361.76
合同资产		-	-	-
持有待售资产		-	-	-
一年内到期的非流动资产		-	-	-
其他流动资产	五(九)	1,252,560.38	487,323.13	2,770,181.62
流动资产合计		510,589,778.56	445,228,098.68	302,078,293.72
<b>非流动资产：</b>				
债权投资		-	-	-
其他债权投资		-	-	-
长期应收款		-	-	-
长期股权投资		-	-	-
其他权益工具投资		-	-	-
其他非流动金融资产		-	-	-
投资性房地产	五(十)	3,664,656.30	3,787,169.74	-
固定资产	五(十一)	143,490,952.46	145,606,855.75	137,143,208.90
在建工程	五(十二)	46,501,397.78	5,710,902.59	13,119,351.09
生产性生物资产		-	-	-
油气资产		-	-	-
使用权资产	五(十三)	49,888,484.91	36,583,164.59	41,758,718.17
无形资产	五(十四)	22,715,144.03	8,481,111.20	8,736,213.87
开发支出		-	-	-
商誉	五(十五)	17,192,427.28	17,192,427.28	17,192,427.28
长期待摊费用	五(十六)	5,849,795.17	8,206,641.26	9,135,840.84
递延所得税资产	五(十七)	12,776,989.61	10,529,653.05	11,383,556.62
其他非流动资产	五(十八)	9,968,504.63	6,921,159.24	6,835,532.86
非流动资产合计		312,048,352.17	243,019,084.70	245,304,849.63
资产总计		822,638,130.73	688,247,183.58	547,383,143.35

法定代表人：

主管会计工作负责人：

会计机构负责人：



# 合并资产负债表(续)

编制单位：东莞市贝特电子科技有限公司

会合01表-2

中汇会计师事务所(特殊普通合伙)  
审核专用章

金额单位：人民币元

项 目	注 释	2023年12月31日	2022年12月31日	2021年12月31日
<b>流动负债：</b>				
短期借款	五(十九)	10,240,282.54	12,010,321.92	35,144,768.49
交易性金融负债		-	-	-
衍生金融负债		-	-	-
应付票据		-	-	-
应付账款	五(二十)	121,250,438.93	75,757,505.19	78,701,975.81
预收款项		-	-	-
合同负债	五(二十一)	2,002,762.02	726,970.02	795,594.06
应付职工薪酬	五(二十二)	21,246,169.23	15,991,057.08	15,913,519.00
应交税费	五(二十三)	5,698,118.78	15,449,657.75	7,898,733.16
其他应付款	五(二十四)	2,955,038.88	2,698,357.32	3,770,851.22
其中：应付利息		-	-	-
应付股利		-	-	-
持有待售负债		-	-	-
一年内到期的非流动负债	五(二十五)	6,468,338.32	10,414,015.87	10,442,751.43
其他流动负债	五(二十六)	327,039.31	1,852,912.84	5,705,732.13
流动负债合计		170,188,188.01	134,900,797.99	158,373,925.30
<b>非流动负债：</b>				
长期借款	五(二十七)	16,476,003.53	18,579,009.59	21,210,074.91
应付债券		-	-	-
其中：优先股		-	-	-
永续债		-	-	-
租赁负债	五(二十八)	29,918,571.16	31,739,635.04	35,444,127.76
长期应付款		-	-	-
长期应付职工薪酬		-	-	-
预计负债		-	-	-
递延收益		-	-	-
递延所得税负债	五(二十七)	6,594,854.14	7,662,913.38	8,693,589.83
其他非流动负债		-	-	-
非流动负债合计		52,989,428.83	57,981,558.01	65,347,792.50
负债合计		223,177,616.84	192,882,356.00	223,721,717.80
<b>所有者权益：</b>				
股本	五(二十九)	97,600,000.00	97,600,000.00	90,460,000.00
其他权益工具		-	-	-
其中：优先股		-	-	-
永续债		-	-	-
资本公积	五(三十)	126,736,148.28	126,713,803.96	46,264,006.00
减：库存股		-	-	-
其他综合收益		-	-	-
专项储备		-	-	-
盈余公积	五(三十一)	22,250,514.93	16,448,696.02	14,189,955.29
未分配利润	五(三十二)	261,402,888.56	183,247,460.55	121,220,241.37
归属于母公司所有者权益合计		507,989,551.77	424,009,960.53	272,134,202.66
少数股东权益		91,470,962.12	71,354,867.05	51,527,222.89
所有者权益合计		599,460,513.89	495,364,827.58	323,661,425.55
负债和所有者权益总计		822,638,130.73	688,247,183.58	547,383,143.35

法定代表人：

主管会计工作负责人：

会计机构负责人：



# 合并利润表

中汇会计师事务所(特殊普通合伙)  
审核专用章

会合02表

编制单位：东莞市贝特电子科技股份有限公司

金额单位：人民币元

项目	注释号	2023年度	2022年度	2021年度
一、营业收入	五(三十三)	626,927,208.52	561,025,214.12	448,787,882.02
二、营业总成本		507,679,542.02	458,892,702.76	408,257,825.25
其中：营业成本	五(三十三)	363,276,179.17	335,193,462.66	297,435,965.65
税金及附加	五(三十四)	5,086,410.92	4,356,555.85	2,937,540.51
销售费用	五(三十五)	31,938,461.91	28,181,783.73	26,624,610.81
管理费用	五(三十六)	67,377,974.23	57,862,189.58	52,262,549.55
研发费用	五(三十七)	39,517,709.68	33,311,997.75	22,393,858.39
财务费用	五(三十八)	482,806.11	-13,286.81	6,603,300.34
其中：利息费用		3,305,831.42	4,621,923.66	4,850,419.81
利息收入		1,143,014.53	503,515.50	87,186.49
加：其他收益	五(三十九)	8,111,108.06	3,697,912.09	1,251,974.69
投资收益(损失以“-”号填列)	五(四十)	-318,053.87	119,683.82	-84,907.14
其中：对联营企业和合营企业的投资收益		-	-	-
以摊余成本计量的金融资产终止确认收益		-	-	-
净敞口套期收益(损失以“-”号填列)		-	-	-
公允价值变动收益(损失以“-”号填列)	五(四十一)	113,440.51	349,336.99	-
信用减值损失(损失以“-”号填列)	五(四十二)	-2,435,945.47	-2,065,476.89	-1,630,616.07
资产减值损失(损失以“-”号填列)	五(四十三)	-5,253,797.65	-3,012,851.65	-3,733,002.37
资产处置收益(损失以“-”号填列)	五(四十四)	-35,753.36	-	4,463.98
三、营业利润(亏损以“-”号填列)		119,428,664.72	101,221,115.72	36,337,969.86
加：营业外收入	五(四十五)	2,780,128.35	754,131.09	937,200.36
减：营业外支出	五(四十六)	477,073.98	419,366.71	151,396.00
四、利润总额(亏损总额以“-”号填列)		121,731,719.09	101,555,880.10	37,123,774.22
减：所得税费用	五(四十七)	12,027,702.53	11,304,192.63	3,198,858.97
五、净利润(净亏损以“-”号填列)		109,704,016.56	90,251,687.47	33,924,915.25
(一) 按经营持续性分类				
1. 持续经营净利润(净亏损以“-”号填列)		109,704,016.56	90,251,687.47	33,924,915.25
2. 终止经营净利润(净亏损以“-”号填列)		-	-	-
(二) 按所有权归属分类				
1. 归属于母公司所有者的净利润		89,012,926.92	69,532,639.90	31,226,008.06
2. 少数股东损益		20,691,089.64	20,719,047.57	2,698,907.19
六、其他综合收益的税后净额		-	-	-
归属母公司所有者的其他综合收益的税后净额		-	-	-
(一) 不能重分类进损益的其他综合收益		-	-	-
1. 重新计量设定受益计划变动额		-	-	-
2. 权益法下不能转损益的其他综合收益		-	-	-
3. 其他权益工具投资公允价值变动		-	-	-
4. 企业自身信用风险公允价值变动		-	-	-
5. 其他		-	-	-
(二) 将重分类进损益的其他综合收益		-	-	-
1. 权益法下可转损益的其他综合收益		-	-	-
2. 应收款项融资公允价值变动		-	-	-
3. 其他债权投资公允价值变动		-	-	-
4. 金融资产重分类计入其他综合收益的金额		-	-	-
5. 应收款项融资信用减值准备		-	-	-
6. 其他债权投资信用减值准备		-	-	-
7. 现金流量套期储备		-	-	-
8. 外币财务报表折算差额		-	-	-
9. 其他		-	-	-
归属于少数股东的其他综合收益的税后净额		-	-	-
七、综合收益总额(综合亏损总额以“-”号填列)		109,704,016.56	90,251,687.47	33,924,915.25
归属于母公司股东的综合收益总额		89,012,926.92	69,532,639.90	31,226,008.06
归属于少数股东的综合收益总额		20,691,089.64	20,719,047.57	2,698,907.19
八、每股收益：				
(一) 基本每股收益(元/股)		0.91	0.74	0.37
(二) 稀释每股收益(元/股)		0.91	0.74	0.37

法定代表人：  韩露

主管会计工作负责人：  周优林

会计机构负责人：  陈发华





# 合并现金流量表

会合03表

编制单位：东莞市贝伦电子科技股份有限公司

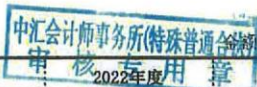

单位：人民币元

项目	注册号	2023年度	2022年度	2021年度
<b>一、经营活动产生的现金流量：</b>				
销售商品、提供劳务收到的现金		552,651,391.47	441,652,308.85	385,085,447.98
收到的税费返还		-	-	-
收到其他与经营活动有关的现金	五(四十八)	9,787,312.62	4,836,778.40	1,917,745.40
经营活动现金流入小计		562,438,704.09	446,489,087.25	387,003,193.38
购买商品、接受劳务支付的现金		192,192,116.28	177,215,689.03	189,049,042.40
支付给职工以及为职工支付的现金		149,885,910.74	136,709,338.69	119,591,284.22
支付的各项税费		48,202,687.21	27,979,337.33	19,105,919.26
支付其他与经营活动有关的现金	五(四十八)	45,460,542.41	29,292,900.11	24,931,497.02
经营活动现金流出小计		435,741,256.64	371,197,265.16	352,677,742.90
经营活动产生的现金流量净额		126,697,447.45	75,291,822.09	34,325,450.48
<b>二、投资活动产生的现金流量：</b>				
收回投资收到的现金		157,000,000.00	47,000,000.00	-
取得投资收益收到的现金		560,895.88	119,683.82	-
处置固定资产、无形资产和其他长期资产收回的现金净额		130,000.00	396,307.36	42,600.00
处置子公司及其他营业单位收到的现金净额		-	-	-
收到其他与投资活动有关的现金	五(四十八)	-	2,000,000.00	13,274,238.99
投资活动现金流入小计		157,690,895.88	49,515,991.18	13,316,838.99
购建固定资产、无形资产和其他长期资产支付的现金		65,090,015.21	26,841,657.56	31,623,062.96
投资支付的现金		161,660,000.00	79,000,000.00	-
取得子公司及其他营业单位支付的现金净额		-	1,410,981.00	-
支付其他与投资活动有关的现金	五(四十八)	-	2,000,000.00	-
投资活动现金流出小计		226,750,015.21	109,252,638.56	31,623,062.96
投资活动产生的现金流量净额		-69,059,119.33	-59,736,647.38	-18,306,223.97
<b>三、筹资活动产生的现金流量：</b>				
吸收投资收到的现金		-	86,822,400.00	-
其中：子公司吸收少数股东投资收到的现金		-	-	-
取得借款收到的现金		38,453,600.00	42,000,000.00	37,960,000.00
收到其他与筹资活动有关的现金	五(四十八)	-	-	734,215.00
筹资活动现金流入小计		38,453,600.00	128,822,400.00	38,694,215.00
偿还债务支付的现金		42,808,717.61	67,576,734.00	23,301,492.00
分配股利、利润或偿付利息支付的现金		6,411,770.70	7,503,308.82	3,990,289.41
其中：子公司支付给少数股东的股利、利润		-	-	-
支付其他与筹资活动有关的现金	五(四十八)	13,010,189.21	11,500,673.77	10,369,718.84
筹资活动现金流出小计		62,230,677.52	86,580,716.59	37,661,500.25
筹资活动产生的现金流量净额		-23,777,077.52	42,241,683.41	1,032,714.75
四、汇率变动对现金及现金等价物的影响		-532,142.98	1,062,743.65	-998,245.67
五、现金及现金等价物净增加额		33,329,107.62	58,859,601.77	16,053,695.59
加：期初现金及现金等价物余额		92,347,071.12	33,487,469.35	17,433,773.76
六、期末现金及现金等价物余额		125,676,178.74	92,347,071.12	33,487,469.35

法定代表人：

胡露 韩露

主管会计工作负责人：

周仕林 周仕林

会计机构负责人：

陈奕峰



# 合并所有者权益变动表

2023年度

会合01表-2  
金额单位：人民币元

中汇会计师事务所(特殊普通合伙)  
审核专用章

项目	归属于母公司所有者权益				专项储备	盈余公积	未分配利润	少数股东权益	所有者权益合计
	股本	其他权益工具 优先股 永续债 其他	资本公积	减：库存股					
一、上期期末余额	97,600,000.00	-	126,713,803.96	-	-	16,448,696.02	183,247,460.55	71,354,867.05	495,364,827.58
加：会计政策变更	-	-	-	-	-	-	-	-	-
前期差错更正	-	-	-	-	-	-	-	-	-
其他	-	-	-	-	-	-	-	-	-
二、本年期初余额	97,600,000.00	-	126,713,803.96	-	-	16,448,696.02	183,247,460.55	71,354,867.05	495,364,827.58
三、本期增减变动金额(减少以“-”号填列)	-	-	22,344.32	-	-	5,801,818.91	78,155,428.01	20,116,095.07	104,095,686.31
(一) 综合收益总额	-	-	-	-	-	-	89,012,926.92	20,691,089.64	109,704,016.56
(二) 所有者投入和减少资本	-	-	22,344.32	-	-	-	-	-574,994.57	-552,650.25
1. 股东投入的普通股	-	-	-	-	-	-	-	-	-
2. 其他权益工具持有者投入资本	-	-	-	-	-	-	-	-	-
3. 股份支付计入所有者权益的金额	-	-	22,344.32	-	-	-	-	-574,994.57	-552,650.25
4. 其他	-	-	-	-	-	-	-	-	-
(三) 利润分配	-	-	-	-	-	5,801,818.91	-10,857,498.91	-	-5,055,680.00
1. 提取盈余公积	-	-	-	-	-	5,801,818.91	-5,801,818.91	-	-
2. 提取一般风险准备	-	-	-	-	-	-	-	-	-
3. 对所有者的分配	-	-	-	-	-	-	-5,055,680.00	-	-5,055,680.00
4. 其他	-	-	-	-	-	-	-	-	-
(四) 所有者权益内部结转	-	-	-	-	-	-	-	-	-
1. 资本公积转增资本	-	-	-	-	-	-	-	-	-
2. 盈余公积转增资本	-	-	-	-	-	-	-	-	-
3. 盈余公积弥补亏损	-	-	-	-	-	-	-	-	-
4. 设定受益计划变动额结转留存收益	-	-	-	-	-	-	-	-	-
5. 其他综合收益结转留存收益	-	-	-	-	-	-	-	-	-
6. 其他	-	-	-	-	-	-	-	-	-
(五) 专项储备	-	-	-	-	-	-	-	-	-
1. 本期提取	-	-	-	-	-	-	-	-	-
2. 本期使用	-	-	-	-	-	-	-	-	-
(六) 其他	-	-	-	-	-	-	-	-	-
四、本期末余额	97,600,000.00	-	126,736,148.28	-	-	22,250,514.93	261,402,888.56	91,470,962.12	599,460,513.89

法定代表人：胡露

主管会计工作负责人：周依林

会计机构负责人：何秋峰



# 合并所有者权益变动表

2022年度

会合04表-3  
金额单位：人民币元



项目	归属于母公司所有者权益				专项储备	盈余公积	未分配利润	少数股东权益	所有者权益合计
	股本	其他权益工具 优先股 永续债 其他	资本公积	减：库存股					
一、上期期末余额	90,460,000.00	-	46,264,006.00	-	-	14,189,955.29	121,220,241.37	51,527,222.89	323,661,425.55
加：会计政策变更	-	-	-	-	-	-	-	-	-
前期差错更正	-	-	-	-	-	-	-	-	-
其他	-	-	-	-	-	-	-	-	-
二、本期期初余额	90,460,000.00	-	46,264,006.00	-	-	14,189,955.29	121,220,241.37	51,527,222.89	323,661,425.55
三、本期增减变动金额(减少以“-”号填列)	7,140,000.00	-	80,449,797.96	-	-	2,258,740.73	62,027,219.18	19,827,644.16	171,703,402.03
(一) 综合收益总额	-	-	-	-	-	-	69,532,639.90	20,719,047.57	90,251,687.47
(二) 所有者投入和减少资本	7,140,000.00	-	80,449,797.96	-	-	-	-	-891,403.41	86,698,394.55
1. 股东投入的普通股	7,140,000.00	-	79,682,400.00	-	-	-	-	-	86,822,400.00
2. 其他权益工具持有者投入资本	-	-	-	-	-	-	-	-	-
3. 股份支付计入所有者权益的金额	-	-	1,031,554.00	-	-	-	-	-	1,031,554.00
4. 其他	-	-	-264,156.04	-	-	-	-	-891,403.41	-1,155,559.45
(三) 利润分配	-	-	-	-	-	2,258,740.73	-7,505,420.72	-	-5,246,679.99
1. 提取盈余公积	-	-	-	-	-	2,258,740.73	-2,258,740.73	-	-
2. 提取一般风险准备	-	-	-	-	-	-	-	-	-
3. 对所有者的分配	-	-	-	-	-	-	-5,246,679.99	-	-5,246,679.99
4. 其他	-	-	-	-	-	-	-	-	-
(四) 所有者权益内部结转	-	-	-	-	-	-	-	-	-
1. 资本公积转增资本	-	-	-	-	-	-	-	-	-
2. 盈余公积转增资本	-	-	-	-	-	-	-	-	-
3. 盈余公积弥补亏损	-	-	-	-	-	-	-	-	-
4. 设定受益计划变动额结转留存收益	-	-	-	-	-	-	-	-	-
5. 其他综合收益结转留存收益	-	-	-	-	-	-	-	-	-
6. 其他	-	-	-	-	-	-	-	-	-
(五) 专项储备	-	-	-	-	-	-	-	-	-
1. 本期提取	-	-	-	-	-	-	-	-	-
2. 本期使用	-	-	-	-	-	-	-	-	-
(六) 其他	-	-	-	-	-	-	-	-	-
四、本期期末余额	97,600,000.00	-	126,713,803.96	-	-	16,448,696.02	183,247,460.55	71,354,867.05	495,364,827.58

法定代表人：胡莹

主管会计工作负责人：周成林

会计机构负责人：[Signature]



# 合并所有者权益变动表

2021年度

会计科目表-1

金额单位：人民币元



项目	股本		其他权益工具		资本公积	减：库存股	其他综合收益	专项储备	盈余公积	未分配利润	少数股东权益	所有者权益合计
	优先股	永续债	其他	其他								
一、上期期末余额	-	81,000,000.00	-	-	3,390,446.00	-	-	-	12,031,630.28	94,177,588.43	1,601,563.57	192,201,198.28
加：会计政策变更	-	-	-	-	-	-	-	-	-	-	-	-
前期差错更正	-	-	-	-	-	-	-	-	-	-	-	-
其他	-	-	-	-	-	-	-	-	-	-	-	-
二、本年期初余额	-	81,000,000.00	-	-	3,390,446.00	-	-	-	12,031,630.28	94,177,588.43	1,601,563.57	192,201,198.28
三、本期增减变动金额(减少以“-”号填列)	-	9,460,000.00	-	-	42,873,560.00	-	-	-	2,158,325.01	27,042,682.94	49,925,659.32	131,460,227.27
(一) 综合收益总额	-	-	-	-	-	-	-	-	-	31,226,008.06	2,698,907.19	33,924,915.25
(二) 所有者投入和减少资本	-	9,460,000.00	-	-	42,873,560.00	-	-	-	-	-	47,226,752.13	99,560,312.13
1. 股东投入的普通股	-	9,460,000.00	-	-	42,873,560.00	-	-	-	-	-	47,226,752.13	99,560,312.13
2. 其他权益工具持有者投入资本	-	-	-	-	-	-	-	-	-	-	-	-
3. 股份支付计入所有者权益的金额	-	-	-	-	303,560.00	-	-	-	-	-	-	303,560.00
4. 其他	-	-	-	-	-	-	-	-	-	-	-	-
(三) 利润分配	-	-	-	-	-	-	-	-	2,158,325.01	-4,183,325.12	-	-2,025,000.11
1. 提取盈余公积	-	-	-	-	-	-	-	-	2,158,325.01	-2,158,325.01	-	-
2. 提取一般风险准备	-	-	-	-	-	-	-	-	-	-	-	-
3. 对所有者的分配	-	-	-	-	-	-	-	-	-	-2,025,000.11	-	-2,025,000.11
3. 其他	-	-	-	-	-	-	-	-	-	-	-	-
(四) 所有者权益内部结转	-	-	-	-	-	-	-	-	-	-	-	-
1. 资本公积转增资本	-	-	-	-	-	-	-	-	-	-	-	-
2. 盈余公积转增资本	-	-	-	-	-	-	-	-	-	-	-	-
3. 盈余公积弥补亏损	-	-	-	-	-	-	-	-	-	-	-	-
4. 设定受益计划变动额结转留存收益	-	-	-	-	-	-	-	-	-	-	-	-
5. 其他综合收益结转留存收益	-	-	-	-	-	-	-	-	-	-	-	-
6. 其他	-	-	-	-	-	-	-	-	-	-	-	-
(五) 专项储备	-	-	-	-	-	-	-	-	-	-	-	-
1. 本期提取	-	-	-	-	-	-	-	-	-	-	-	-
2. 本期使用	-	-	-	-	-	-	-	-	-	-	-	-
(六) 其他	-	-	-	-	-	-	-	-	-	-	-	-
四、本期末余额	-	90,460,000.00	-	-	46,264,006.00	-	-	-	14,189,955.29	121,220,241.37	51,527,222.89	323,661,425.55

法定代表人：胡兆

主管会计工作负责人：周仕林

会计机构负责人：何永华



法定代表人：胡兆



# 母公司资产负债表

编制单位：东莞市贝特电子科技股份有限公司

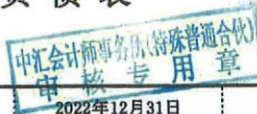

会企01表-1

金额单位：人民币元

项目	注释号	2023年12月31日	2022年12月31日	2021年12月31日
<b>流动资产：</b>				
货币资金		89,766,593.55	59,579,388.52	12,518,161.73
交易性金融资产		15,051,041.10	25,336,547.95	-
衍生金融资产		-	-	-
应收票据		5,892,313.63	4,163,282.68	9,712,835.35
应收账款	十七(一)	160,809,594.33	124,518,230.74	127,018,215.48
应收款项融资		16,955,084.81	24,775,162.65	1,207,069.36
预付款项		1,934,589.26	1,889,910.29	902,723.11
其他应收款	十七(二)	10,190,875.91	8,634,659.96	7,382,971.56
其中：应收利息		-	-	-
应收股利		-	-	-
存货		44,817,726.83	38,732,987.27	48,906,962.79
合同资产		-	-	-
持有待售资产		-	-	-
一年内到期的非流动资产		-	-	-
其他流动资产		-	130,504.19	1,496,389.60
流动资产合计		345,417,819.42	287,760,674.25	209,145,328.98
<b>非流动资产：</b>				
债权投资		-	-	-
其他债权投资		-	-	-
长期应收款		-	-	-
长期股权投资	十七(三)	99,286,224.95	98,109,574.70	97,954,015.25
其他权益工具投资		-	-	-
其他非流动金融资产		-	-	-
投资性房地产		-	-	-
固定资产		63,795,322.31	67,474,387.59	67,276,423.48
在建工程		40,229,750.79	4,378,498.75	2,693,972.26
生产性生物资产		-	-	-
油气资产		-	-	-
使用权资产		28,397,840.42	34,380,957.78	40,472,075.14
无形资产		18,119,241.89	3,585,770.96	3,462,875.07
开发支出		-	-	-
商誉		-	-	-
长期待摊费用		3,603,660.81	5,977,117.98	7,687,389.23
递延所得税资产		6,613,587.98	7,285,803.11	8,077,692.87
其他非流动资产		9,111,055.09	1,864,738.24	1,833,472.31
非流动资产合计		269,156,684.24	223,056,849.11	229,457,915.61
资产总计		614,574,503.66	510,817,523.36	438,603,244.59

法定代表人：韩露

主管会计工作负责人：林优林

会计机构负责人：陈笑华



## 母公司资产负债表(续)

会企01表-2

编制单位：东莞市贝特电子科技有限公司

金额单位：人民币元

项 目	注释号	2023年12月31日	2022年12月31日	2021年12月31日
<b>流动负债：</b>				
短期借款		10,240,282.54	8,010,321.92	30,144,768.49
交易性金融负债		-	-	-
衍生金融负债		-	-	-
应付票据		-	-	-
应付账款		118,194,934.88	64,392,435.98	67,574,973.15
预收款项		-	-	-
合同负债		1,458,572.92	561,315.09	356,388.82
应付职工薪酬		9,855,198.76	7,326,981.07	8,139,866.31
应交税费		1,728,725.64	3,235,804.05	2,236,555.49
其他应付款		2,476,135.92	2,019,701.26	771,817.45
其中：应付利息		-	-	-
应付股利		-	-	-
持有待售负债		-	-	-
一年内到期的非流动负债		3,822,924.26	7,082,728.10	6,921,053.40
其他流动负债		284,394.03	1,840,603.98	5,495,777.30
流动负债合计		148,061,168.95	94,469,891.45	121,641,200.41
<b>非流动负债：</b>				
长期借款		-	-	-
应付债券		-	-	-
其中：优先股		-	-	-
永续债		-	-	-
租赁负债		28,402,403.38	30,285,542.03	35,180,967.98
长期应付款		-	-	-
长期应付职工薪酬		-	-	-
预计负债		-	-	-
递延收益		-	-	-
递延所得税负债		4,243,476.06	5,157,143.67	6,070,811.27
其他非流动负债		-	-	-
非流动负债合计		32,645,879.44	35,442,685.70	41,251,779.25
负债合计		180,707,048.39	129,912,577.15	162,892,979.66
<b>所有者权益：</b>				
股本		97,600,000.00	97,600,000.00	90,460,000.00
其他权益工具		-	-	-
其中：优先股		-	-	-
永续债		-	-	-
资本公积		129,549,289.84	129,549,289.84	48,835,335.84
减：库存股		-	-	-
其他综合收益		-	-	-
专项储备		-	-	-
盈余公积		22,298,059.97	16,496,241.06	14,237,500.33
未分配利润		184,420,105.46	137,259,415.31	122,177,428.76
所有者权益合计		433,867,455.27	380,904,946.21	275,710,264.93
负债和所有者权益总计		614,574,503.66	510,817,523.36	438,603,244.59

法定代表人：



主管会计工作负责人：



会计机构负责人：







母公司利润表

编制单位：东莞市贝特电子科技股份有限公司 会企02表  
 金额单位：人民币元

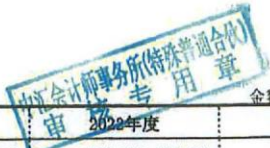

项目	注释号	2023年度	2022年度	2021年度
一、营业收入	十七(四)	421,856,271.26	356,571,777.33	374,059,009.10
减：营业成本	十七(四)	291,268,950.82	263,539,200.60	273,253,325.82
税金及附加		2,919,082.17	2,142,907.04	2,272,468.25
销售费用		13,141,525.36	13,161,072.44	14,730,728.28
管理费用		37,751,280.55	36,534,009.19	37,178,044.05
研发费用		16,899,330.98	16,739,736.99	15,139,292.68
财务费用		-1,005,987.40	465,140.05	5,898,446.77
其中：利息费用		2,091,708.11	3,177,587.65	4,025,304.53
利息收入		943,004.92	248,261.98	60,222.67
加：其他收益		4,740,237.23	2,166,322.77	547,898.50
投资收益(损失以“-”号填列)	十七(五)	469,147.50	129,625.00	-
其中：对联营企业和合营企业的投资收益		-	-	-
以摊余成本计量的金融资产终止确认收益		-	-	-
净敞口套期收益(损失以“-”号填列)		-	-	-
公允价值变动收益(损失以“-”号填列)		51,041.10	336,547.95	-
信用减值损失(损失以“-”号填列)		-980,071.74	-283,211.79	-334,042.52
资产减值损失(损失以“-”号填列)		-2,327,238.21	-2,504,400.73	-2,825,652.13
资产处置收益(损失以“-”号填列)		-	-	4,463.98
二、营业利润(亏损以“-”号填列)		62,835,204.66	23,834,594.22	22,979,371.08
加：营业外收入		2,752,230.49	722,671.05	208,976.07
减：营业外支出		193,833.31	397,419.66	142,793.78
三、利润总额(亏损总额以“-”号填列)		65,393,601.84	24,159,845.61	23,045,553.37
减：所得税费用		7,375,412.78	1,572,438.34	1,462,303.24
四、净利润(净亏损以“-”号填列)		58,018,189.06	22,587,407.27	21,583,250.13
(一) 持续经营净利润(净亏损以“-”号填列)		58,018,189.06	22,587,407.27	21,583,250.13
(二) 终止经营净利润(净亏损以“-”号填列)		-	-	-
五、其他综合收益的税后净额		-	-	-
(一) 不能重分类进损益的其他综合收益		-	-	-
1. 重新计量设定受益计划变动额		-	-	-
2. 权益法下不能转损益的其他综合收益		-	-	-
3. 其他权益工具投资公允价值变动		-	-	-
4. 企业自身信用风险公允价值变动		-	-	-
5. 其他		-	-	-
(二) 将重分类进损益的其他综合收益		-	-	-
1. 权益法下可转损益的其他综合收益		-	-	-
2. 应收款项融资公允价值变动		-	-	-
3. 其他债权投资公允价值变动		-	-	-
4. 金融资产重分类计入其他综合收益的金额		-	-	-
5. 应收款项融资信用减值准备		-	-	-
6. 其他债权投资信用减值准备		-	-	-
7. 现金流量套期储备		-	-	-
8. 外币财务报表折算差额		-	-	-
9. 其他		-	-	-
六、综合收益总额(综合亏损总额以“-”号填列)		58,018,189.06	22,587,407.27	21,583,250.13
七、每股收益：				
(一) 基本每股收益(元/股)		-	-	-
(二) 稀释每股收益(元/股)		-	-	-

法定代表人： 韩露

主管会计工作负责人： 周仕林

会计机构负责人： 陈兴华



# 母公司现金流量表

会企03表

编制单位：东莞市贝特电子科技有限公司

中汇会计师事务所(特殊普通合伙) 金额单位：人民币元  
 2022年度 用章

项目	注释号	2023年度	2022年度	2021年度
<b>一、经营活动产生的现金流量：</b>				
销售商品、提供劳务收到的现金		378,430,311.57	325,499,352.23	333,097,978.56
收到的税费返还		-	-	-
收到其他与经营活动有关的现金		7,128,371.25	3,280,715.73	1,294,731.24
经营活动现金流入小计		385,558,682.82	328,780,067.96	334,392,709.80
购买商品、接受劳务支付的现金		200,968,592.91	193,701,704.50	196,441,485.46
支付给职工以及为职工支付的现金		79,237,117.86	75,555,220.87	87,529,476.98
支付的各项税费		15,423,697.05	6,332,629.07	11,406,317.93
支付其他与经营活动有关的现金		18,340,580.88	16,331,946.64	17,281,901.86
经营活动现金流出小计		313,969,988.70	291,921,501.08	312,659,182.23
经营活动产生的现金流量净额		71,588,694.12	36,858,566.88	21,733,527.57
<b>二、投资活动产生的现金流量：</b>				
收回投资收到的现金		60,373,825.60	22,000,000.00	-
取得投资收益收到的现金		608,315.07	129,625.00	-
处置固定资产、无形资产和其他长期资产收回的现金净额		-	5,496.00	-
处置子公司及其他营业单位收到的现金净额		-	-	-
收到其他与投资活动有关的现金		-	-	800,000.00
投资活动现金流入小计		60,982,140.67	22,135,121.00	800,000.00
购建固定资产、无形资产和其他长期资产支付的现金		34,701,498.56	15,034,799.16	17,532,366.13
投资支付的现金		50,624,000.00	46,000,000.00	6,190,520.00
取得子公司及其他营业单位支付的现金净额		-	-	-
支付其他与投资活动有关的现金		-	-	-
投资活动现金流出小计		85,325,498.56	61,034,799.16	23,722,886.13
投资活动产生的现金流量净额		-24,343,357.89	-38,899,678.16	-22,922,886.13
<b>三、筹资活动产生的现金流量：</b>				
吸收投资收到的现金		-	86,822,400.00	-
取得借款收到的现金		10,000,000.00	38,000,000.00	35,100,000.00
收到其他与筹资活动有关的现金		-	-	-
筹资活动现金流入小计		10,000,000.00	124,822,400.00	35,100,000.00
偿还债务支付的现金		8,000,000.00	60,100,000.00	20,690,000.00
分配股利、利润或偿付利息支付的现金		5,207,513.46	6,271,412.06	3,586,537.90
支付其他与筹资活动有关的现金		14,717,054.16	9,988,195.56	7,587,195.83
筹资活动现金流出小计		27,924,567.62	76,359,607.62	31,863,733.73
筹资活动产生的现金流量净额		-17,924,567.62	48,462,792.38	3,236,266.27
四、汇率变动对现金及现金等价物的影响		311,936.42	939,545.69	-527,288.56
五、现金及现金等价物净增加额		29,632,705.03	47,361,226.79	1,519,619.15
加：期初现金及现金等价物余额		59,579,388.52	12,218,161.73	10,698,542.58
六、期末现金及现金等价物余额		89,212,093.55	59,579,388.52	12,218,161.73

法定代表人：

胡露 韩露

主管会计工作负责人：

周林

会计机构负责人：

陈庆华



# 母公司所有者权益变动表

2023年度

金额单位：人民币元

中汇会计师事务所(特殊普通合伙)  
审计报告专用章

编制单位：禾嘉山矿业股份有限公司  
项 目

行次	股本	其他权益工具		资本公积	减：库存股	其他综合收益	专项储备	盈余公积	未分配利润	所有者权益合计
		优先股	永续债							
1	97,600,000.00	-	-	129,549,289.84	-	-	-	16,496,241.06	137,259,415.31	380,904,946.21
2	-	-	-	-	-	-	-	-	-	-
3	-	-	-	-	-	-	-	-	-	-
4	-	-	-	-	-	-	-	-	-	-
5	97,600,000.00	-	-	129,549,289.84	-	-	-	16,496,241.06	137,259,415.31	380,904,946.21
6	-	-	-	-	-	-	-	5,801,818.91	47,160,690.15	52,962,509.06
7	-	-	-	-	-	-	-	-	58,018,189.06	58,018,189.06
8	-	-	-	-	-	-	-	-	-	-
9	-	-	-	-	-	-	-	-	-	-
10	-	-	-	-	-	-	-	-	-	-
11	-	-	-	-	-	-	-	-	-	-
12	-	-	-	-	-	-	-	-	-	-
13	-	-	-	-	-	-	-	5,801,818.91	-10,857,498.91	-5,055,680.00
14	-	-	-	-	-	-	-	5,801,818.91	-5,801,818.91	-
15	-	-	-	-	-	-	-	-	-	-
16	-	-	-	-	-	-	-	-	-5,055,680.00	-5,055,680.00
17	-	-	-	-	-	-	-	-	-	-
18	-	-	-	-	-	-	-	-	-	-
19	-	-	-	-	-	-	-	-	-	-
20	-	-	-	-	-	-	-	-	-	-
21	-	-	-	-	-	-	-	-	-	-
22	-	-	-	-	-	-	-	-	-	-
23	-	-	-	-	-	-	-	-	-	-
24	-	-	-	-	-	-	-	-	-	-
25	-	-	-	-	-	-	-	-	-	-
26	-	-	-	-	-	-	-	-	-	-
27	-	-	-	-	-	-	-	-	-	-
28	-	-	-	-	-	-	-	-	-	-
29	97,600,000.00	-	-	129,549,289.84	-	-	-	22,298,059.97	184,420,105.46	433,867,455.27

法定代表人： 韩露

会计机构负责人： 周红林

主管会计工作负责人： 周红林

# 母公司所有者权益变动表

2022年度

会企01表-2  
金额单位：人民币元



编制单位：东莹市明步微电子科技股份有限公司



项 目	行次	股本		其他权益工具		资本公积	减：库存股	其他综合收益	专项储备	盈余公积	未分配利润	所有者权益合计
		优先股	永续债	其他								
一、上期期末余额	1	90,460,000.00	-	-	-	48,835,335.84	-	-	-	14,237,500.33	122,177,428.76	275,710,264.93
二、本期增减变动金额(减少以“-”号填列)	2-6	-	-	-	-	48,835,335.84	-	-	-	2,258,740.73	15,081,986.55	106,194,681.28
(一) 综合收益总额	7	-	-	-	-	-	-	-	-	-	22,587,407.27	22,587,407.27
(二) 所有者投入和减少资本	8	7,140,000.00	-	-	-	80,713,954.00	-	-	-	-	-	87,853,954.00
1. 股东投入的普通股	9	7,140,000.00	-	-	-	79,682,400.00	-	-	-	-	-	86,822,400.00
2. 其他权益工具持有者投入资本	10	-	-	-	-	-	-	-	-	-	-	-
3. 股份支付计入所有者权益的金额	11	-	-	-	-	1,031,554.00	-	-	-	-	-	1,031,554.00
4. 其他	12	-	-	-	-	-	-	-	-	-	-	-
(三) 利润分配	13	-	-	-	-	-	-	-	-	-	-	-
1. 提取盈余公积	14	-	-	-	-	-	-	-	-	2,258,740.73	-7,505,420.72	-5,246,679.99
2. 提取一般风险准备	15	-	-	-	-	-	-	-	-	-	-	-
3. 对所有者的分配	16	-	-	-	-	-	-	-	-	-	-5,246,679.99	-5,246,679.99
4. 其他	17	-	-	-	-	-	-	-	-	-	-	-
(四) 所有者权益内部结转	18	-	-	-	-	-	-	-	-	-	-	-
1. 资本公积转增资本	19	-	-	-	-	-	-	-	-	-	-	-
2. 盈余公积转增资本	20	-	-	-	-	-	-	-	-	-	-	-
3. 盈余公积弥补亏损	21	-	-	-	-	-	-	-	-	-	-	-
4. 设定受益计划变动额结转留存收益	22	-	-	-	-	-	-	-	-	-	-	-
5. 其他综合收益结转留存收益	23	-	-	-	-	-	-	-	-	-	-	-
6. 其他	24	-	-	-	-	-	-	-	-	-	-	-
(五) 专项储备	25	-	-	-	-	-	-	-	-	-	-	-
1. 本期提取	26	-	-	-	-	-	-	-	-	-	-	-
2. 本期使用	27	-	-	-	-	-	-	-	-	-	-	-
(六) 其他	28	-	-	-	-	-	-	-	-	-	-	-
四、本期末余额	29	97,600,000.00	-	-	-	129,549,289.84	-	-	-	16,496,241.06	137,259,415.31	380,904,946.21

法定代表人： 韩露

主管会计工作负责人： 韩露

会计机构负责人： 韩露

韩露

韩露

韩露

韩露

韩露

韩露

韩露



# 母公司所有者权益变动表

2021年度

会企04表-3

金额单位：人民币元



项目	行次	股本		其他权益工具			资本公积	减：库存股	其他综合收益	专项储备	盈余公积	未分配利润	所有者权益合计
		优先股	永续债	其他									
一、上期期末余额	1	81,000,000.00	-	-	-	5,961,775.84	-	-	-	-	12,079,175.32	104,777,503.75	203,818,454.91
二、会计政策变更	2	-	-	-	-	-	-	-	-	-	-	-	-
三、前期差错更正	3	-	-	-	-	-	-	-	-	-	-	-	-
四、其他	4	-	-	-	-	-	-	-	-	-	-	-	-
五、本期期初余额	5	81,000,000.00	-	-	-	5,961,775.84	-	-	-	-	12,079,175.32	104,777,503.75	203,818,454.91
六、本期增减变动金额(减少以“-”号填列)	6	9,460,000.00	-	-	-	42,873,560.00	-	-	-	-	2,158,325.01	17,399,925.01	71,891,810.02
(一) 综合收益总额	7	-	-	-	-	-	-	-	-	-	-	21,583,250.13	21,583,250.13
(二) 所有者投入和减少资本	8	9,460,000.00	-	-	-	42,873,560.00	-	-	-	-	-	-	52,333,560.00
1. 股东投入的普通股	9	9,460,000.00	-	-	-	42,873,560.00	-	-	-	-	-	-	52,333,560.00
2. 其他权益工具持有者投入资本	10	-	-	-	-	-	-	-	-	-	-	-	-
3. 股份支付计入所有者权益的金额	11	-	-	-	-	303,560.00	-	-	-	-	-	-	303,560.00
4. 其他	12	-	-	-	-	-	-	-	-	-	-	-	-
(三) 利润分配	13	-	-	-	-	-	-	-	-	-	-	-	-
1. 提取盈余公积	14	-	-	-	-	-	-	-	-	-	2,158,325.01	-4,183,325.12	-2,025,000.11
2. 提取一般风险准备	15	-	-	-	-	-	-	-	-	-	-	-	-
3. 对所有者的分配	16	-	-	-	-	-	-	-	-	-	-2,158,325.01	-2,158,325.01	-
4. 其他	17	-	-	-	-	-	-	-	-	-	-	-	-
(四) 所有者权益内部结转	18	-	-	-	-	-	-	-	-	-	-	-	-
1. 资本公积转增资本	19	-	-	-	-	-	-	-	-	-	-	-	-
2. 盈余公积转增资本	20	-	-	-	-	-	-	-	-	-	-	-	-
3. 盈余公积弥补亏损	21	-	-	-	-	-	-	-	-	-	-	-	-
4. 设定受益计划变动额结转留存收益	22	-	-	-	-	-	-	-	-	-	-	-	-
5. 其他综合收益结转留存收益	23	-	-	-	-	-	-	-	-	-	-	-	-
6. 其他	24	-	-	-	-	-	-	-	-	-	-	-	-
(五) 专项储备	25	-	-	-	-	-	-	-	-	-	-	-	-
1. 本期提取	26	-	-	-	-	-	-	-	-	-	-	-	-
2. 本期使用	27	-	-	-	-	-	-	-	-	-	-	-	-
(六) 其他	28	-	-	-	-	-	-	-	-	-	-	-	-
四、本期期末余额	29	90,460,000.00	-	-	-	48,835,335.84	-	-	-	-	14,237,500.33	122,177,428.76	275,710,264.93

法定代表人： 郭露 主管会计工作负责人： 周松林 会计机构负责人： 林晓峰



# 东莞市贝特电子科技有限公司

## 财务报表附注

2021-2023 年度

### 一、公司基本情况

#### (一) 公司概况

东莞市贝特电子科技有限公司(以下简称公司、本公司或贝特电子)前身系原东莞市贝特电子科技有限公司(以下简称贝特有限),贝特有限以2011年10月31日为基准日,采用整体变更方式设立本公司。本公司于2012年1月17日在东莞市工商行政管理局登记注册,取得统一社会信用代码为91441900753676398A的营业执照,原注册资本为人民币1,000.00万元,总股本为1,000.00万股(每股面值人民币1元)。公司注册地:东莞市松山湖高新技术产业开发区新竹路4号新竹苑16座办公601。法定代表人:韩露。

经历次变更,截至2023年12月31日,公司注册资本为人民币9,760.00万元,总股本为9,760.00万股(每股面值人民币1元)。

本公司的基本组织架构:根据国家法律法规和公司章程的规定,建立了由股东大会、董事会、监事会及经营管理层组成的规范的多层次治理结构;董事会下设战略委员会、审计委员会、薪酬委员会、提名委员会等四个专门委员会和董事会办公室。公司下设销售部、采购部、开发部、财务部等主要职能部门。

本公司属电子元件及电子专用材料制造业。经营范围为:一般项目:电子元器件制造;电子元器件与机电组件设备制造;电力电子元器件销售;电子元器件与机电组件设备销售;货物进出口;技术进出口;技术服务、技术开发、技术咨询、技术交流、技术转让、技术推广;工程和技术研究和试验发展;企业管理;住房租赁;非居住房地产租赁。(除依法须经批准的项目外,凭营业执照依法自主开展经营活动)。

本公司主要从事电力电子保护元件及相关配件的研发、生产与销售。

#### (二) 公司历史沿革

1. 本公司前身贝特有限于2003年8月25日在东莞工商行政管理局登记注册,取得注册号为4419002015843的《企业法人营业执照》,成立时注册资本为人民币50.00万元,注册资本实缴情况业经东莞市协诚会计师事务所于2003年7月4日出具协诚验字(2003)第2145号验资报告验证。

各股东出资情况如下：

股东名称	出资金额(元)	出资方式	出资比例(%)
孙凯尧	225,000.00	货币出资	45.0000
韩露	75,000.00	货币出资	15.0000
卢志明	50,000.00	货币出资	10.0000
易鹏举	50,000.00	货币出资	10.0000
黄卫平	50,000.00	货币出资	10.0000
刘汉浩	50,000.00	货币出资	10.0000
合计	500,000.00		100.00

2. 2007年3月11日，根据贝特有限股东会决议，注册资本由人民币50.00万元增至人民币200.00万元，新增注册资本150万元，新增注册资本由孙凯尧、韩露、卢志明、易鹏举、黄卫平、刘汉浩、叶东昌、高连忠以货币资金认缴。本次增资业经东莞市天勤会计师事务所于2007年4月7日出具天勤验字（2007）验字第1029号验资报告验证。贝特有限于2007年4月20日完成工商变更登记手续，增资后各股东出资/持股情况如下：

股东名称	出资金额(元)	出资方式	出资比例(%)
孙凯尧	260,000.00	货币出资	13.0000
韩露	320,000.00	货币出资	16.0000
卢志明	300,000.00	货币出资	15.0000
易鹏举	300,000.00	货币出资	15.0000
黄卫平	300,000.00	货币出资	15.0000
刘汉浩	280,000.00	货币出资	14.0000
叶东昌	80,000.00	货币出资	4.0000
高连忠	160,000.00	货币出资	8.0000
合计	2,000,000.00		100.00

3. 2011年8月15日，根据贝特有限股东会决议，注册资本由人民币200.00万元增至1,000.00万元，增加注册资本800.00万元，新增注册资本由孙凯尧、韩露、卢志明、易鹏举、黄卫平、刘汉浩等28名投资者以货币资金认缴。本次增资业经东莞市正弘升会计师事务所于2011年9月9日出具正弘内验字(2011)211180号验资报告验证。贝特有限于2011年9月21日完成工商变更登记手续，增资后各股东出资/持股情况如下：

股东名称	出资金额(元)	出资方式	出资比例(%)
------	---------	------	---------

股东名称	出资金额(元)	出资方式	出资比例(%)
韩露	1,543,700.00	货币出资	15.4370
刘汉浩	1,543,600.00	货币出资	15.4360
易鹏举	1,444,500.00	货币出资	14.4450
黄卫平	1,406,500.00	货币出资	14.0650
卢志明	1,394,200.00	货币出资	13.9420
何旭斌	496,300.00	货币出资	4.9630
孙凯尧	341,600.00	货币出资	3.4160
刘曦	334,900.00	货币出资	3.3490
郭恩	273,200.00	货币出资	2.7320
高连忠	219,200.00	货币出资	2.1920
韩力	166,600.00	货币出资	1.6660
刘汉斌	109,400.00	货币出资	1.0940
刘汉海	107,300.00	货币出资	1.0730
孙华香	99,900.00	货币出资	0.9990
李俊	92,300.00	货币出资	0.9230
周民	83,300.00	货币出资	0.8330
王辉	66,600.00	货币出资	0.6660
吕定勋	48,400.00	货币出资	0.4840
周优林	41,600.00	货币出资	0.4160
张旭	41,600.00	货币出资	0.4160
张欢欢	27,600.00	货币出资	0.2760
陶昊	24,000.00	货币出资	0.2400
唐立忠	21,800.00	货币出资	0.2180
王芳	21,900.00	货币出资	0.2190
赵然泉	18,500.00	货币出资	0.1850
易毅	17,900.00	货币出资	0.1790
汪大开	9,700.00	货币出资	0.0970
张丹	3,900.00	货币出资	0.0390
合计	10,000,000.00		100.00

4. 2011年12月10日，根据贝特有限股东会决议同意，以2011年10月31日为基准日，采用整体变更方式设立变更为股份有限公司。将贝特有限截至2011年10月31日经审计的净资产10,467,425.26元折合10,000,000.00股份(每股面值1.00元)，折余金额467,425.26元计入资本公积。

整体变更后，本公司股本1,000.00万元。本次股改净资产出资业经中磊会计师事务所有限责任公司于2011年12月31日出具中磊验字[2011]第0123号验资报告验证。本公司于2012年1月17日在东莞市工商行政管理局登记注册，整体变更后公司股份结构如下：

股东名称	股本(元)	持股比例(%)
韩露	1,543,700.00	15.4370
刘汉浩	1,543,600.00	15.4360
易鹏举	1,444,500.00	14.4450
黄卫平	1,406,500.00	14.0650
卢志明	1,394,200.00	13.9420
何旭斌	496,300.00	4.9630
孙凯尧	341,600.00	3.4160
刘曦	334,900.00	3.3490
郭恩	273,200.00	2.7320
高连忠	219,200.00	2.1920
韩力	166,600.00	1.6660
刘汉斌	109,400.00	1.0940
刘汉海	107,300.00	1.0730
孙华香	99,900.00	0.9990
李俊	92,300.00	0.9230
周民	83,300.00	0.8330
王辉	66,600.00	0.6660
吕定勋	48,400.00	0.4840
周优林	41,600.00	0.4160
张旭	41,600.00	0.4160
张欢欢	27,600.00	0.2760
陶昊	24,000.00	0.2400

股东名称	股本(元)	持股比例(%)
唐立忠	21,800.00	0.2180
王芳	21,900.00	0.2190
赵然泉	18,500.00	0.1850
易毅	17,900.00	0.1790
汪大开	9,700.00	0.0970
张丹	3,900.00	0.0390
合计	10,000,000.00	100.00

5. 2013年3月12日, 根据股东大会决议, 注册资本由人民币1,000.00万元增至1,100.00万元, 新增注册资本100.00万元由深圳市汇通盈富叁号股权投资基金合伙企业(有限合伙)以500.00万元认购, 分两期缴纳增资款, 第一期缴纳的增资款为200.00万元, 其中40.00万元计入注册资本, 160.00万元计入资本公积金; 第二期缴纳的增资款为300.00万元, 其中60.00万元计入注册资本, 240.00万元计入资本公积金。增资后公司股本由人民币1,000.00万元增加至人民币1,100.00万元。本次增资业经东莞合匡顺会计师事务所(普通合伙)于2013年3月30日、2013年7月23日出具莞合验鉴字[2013]第1330136号、莞合验鉴字[2013]第1330547号验资报告验证。公司分别于2013年4月15日、2013年7月26日完成工商变更登记手续, 增资后公司股份结构如下:

股东名称	股本(元)	持股比例(%)
韩露	1,713,365.00	15.5760
刘汉浩	1,713,145.00	15.5740
易鹏举	1,586,450.00	14.4223
黄卫平	1,561,085.00	14.1917
卢志明	1,394,200.00	12.6745
孙凯尧	374,774.00	3.4070
郭恩	299,729.00	2.7248
高连忠	240,483.00	2.1862
韩力	166,600.00	1.5145
刘汉斌	120,021.00	1.0911
刘汉海	117,717.00	1.0702
李俊	118,030.00	1.0730
周民	83,300.00	0.7573

股东名称	股本(元)	持股比例(%)
王辉	73,065.00	0.6642
吕定勋	48,400.00	0.4400
周优林	43,560.00	0.3960
张旭	41,600.00	0.3782
张欢欢	27,600.00	0.2509
陶炅	24,000.00	0.2182
唐立忠	22,839.00	0.2076
王芳	177,194.00	1.6109
赵然泉	20,304.00	0.1846
易毅	18,753.00	0.1705
汪大开	9,700.00	0.0882
张丹	4,086.00	0.0371
深圳市汇通盈富叁号股权投资基金 合伙企业(有限合伙)	1,000,000.00	9.0909
合 计	11,000,000.00	100.00

6. 2013年12月23日, 根据股东大会决议, 注册资本由人民币1,100.00万元增至1,101.4125万元, 新增注册资本1.4125万元由胡智敏以10.00万元认购, 其中, 1.4125万元计入注册资本, 8.5875万元计入资本公积金。本次增资业经东莞合匡顺会计师事务所(普通合伙)于2013年12月30日出具莞合验鉴字[2013]第1331075号验资报告验证, 公司于2014年1月9日完成工商变更登记手续, 增资后公司股份结构如下:

股东名称	股本(元)	持股比例(%)
韩露	1,713,365.00	15.5561
刘汉浩	1,713,145.00	15.5541
易鹏举	1,586,450.00	14.4038
黄卫平	1,561,085.00	14.1735
卢志明	1,394,200.00	12.6583
孙凯尧	374,774.00	3.4027
郭恩	299,729.00	2.7213
高连忠	240,483.00	2.1834

股东名称	股本(元)	持股比例(%)
韩力	166,600.00	1.5126
刘汉斌	120,021.00	1.0897
刘汉海	117,717.00	1.0688
李俊	118,030.00	1.0716
周民	83,300.00	0.7563
王辉	73,065.00	0.6634
吕定勋	48,400.00	0.4394
周优林	43,560.00	0.3955
张旭	41,600.00	0.3777
张欢欢	27,600.00	0.2506
陶昊	24,000.00	0.2179
唐立忠	22,839.00	0.2074
王芳	177,194.00	1.6088
赵然泉	20,304.00	0.1843
易毅	18,753.00	0.1703
汪大开	9,700.00	0.0881
张丹	4,086.00	0.0371
深圳市汇通盈富叁号股权投资基金 合伙企业(有限合伙)	1,000,000.00	9.0793
胡智敏	14,125.00	0.1282
合计	11,014,125.00	100.00

7. 2013年12月25日, 根据股东大会决议, 公司注册资本由人民币1,101.4125万元增至1,201.4125万元, 新增注册资本100.00万元由汇通盈富以500.00万元认购, 其中, 100.00万元计入注册资本, 剩余投资款400.00万元计入资本公积金。本次增资业经东莞合匡顺会计师事务所(普通合伙)于2013年12月30日出具莞合验鉴字[2013]第1331079号验资报告验证, 公司于2014年1月14日完成工商变更登记手续, 增资后公司股份结构如下:

股东名称	股本(元)	持股比例(%)
韩露	1,713,365.00	14.2613
刘汉浩	1,713,145.00	14.2594

股东名称	股本(元)	持股比例(%)
易鹏举	1,586,450.00	13.2049
黄卫平	1,561,085.00	12.9937
卢志明	1,394,200.00	11.6047
孙凯尧	374,774.00	3.1194
郭恩	299,729.00	2.4948
高连忠	240,483.00	2.0017
韩力	166,600.00	1.3867
刘汉斌	120,021.00	0.9990
刘汉海	117,717.00	0.9798
李俊	118,030.00	0.9824
周民	83,300.00	0.6934
王辉	73,065.00	0.6082
吕定勋	48,400.00	0.4029
周优林	43,560.00	0.3626
张旭	41,600.00	0.3463
张欢欢	27,600.00	0.2297
陶昊	24,000.00	0.1998
唐立忠	22,839.00	0.1901
王芳	177,194.00	1.4749
赵然泉	20,304.00	0.1690
易毅	18,753.00	0.1561
汪大开	9,700.00	0.0807
张丹	4,086.00	0.0340
深圳市汇通盈富叁号股权投资基金 合伙企业(有限合伙)	2,000,000.00	16.6471
胡智敏	14,125.00	0.1176
合计	12,014,125.00	100.00

8. 2014年12月15日，根据股东大会决议，公司注册资本由人民币12,014,125.00元增至人民币20,100,000.00元，新增注册资本8,085,875.00元，新增注册资本全部以资本公积转增，全体

股东按原持股比例享有。本次增资业经中汇会计师事务所(特殊普通合伙)深圳分所于2015年12月30日出具中汇深会验[2015]209号验资报告验证,公司于2014年12月23日完成工商变更登记手续,增资后公司股份结构如下:

股东名称	股本(元)	持股比例(%)
深圳市汇通盈富叁号股权投资基金合伙企业(有限合伙)	3,346,061.00	16.6471
韩露	2,866,514.00	14.2613
刘汉浩	2,866,144.00	14.2594
易鹏举	2,654,180.00	13.2049
黄卫平	2,611,743.00	12.9937
卢志明	2,332,539.00	11.6047
孙凯尧	627,008.00	3.1194
郭恩	433,297.00	2.1557
高连忠	402,335.00	2.0017
王芳	296,451.00	1.4749
韩力	278,727.00	1.3867
刘汉斌	200,799.00	0.9990
李俊	296,411.00	1.4747
刘汉海	196,944.00	0.9798
周民	139,363.00	0.6933
王辉	122,240.00	0.6082
吕定勋	80,975.00	0.4029
周优林	72,877.00	0.3626
张旭	69,598.00	0.3463
张欢欢	15,392.00	0.0766
陶昊	40,153.00	0.1998
唐立忠	38,210.00	0.1901
赵然泉	33,969.00	0.1690
易毅	31,374.00	0.1561
胡智敏	23,632.00	0.1176

股东名称	股本(元)	持股比例(%)
汪大开	16,228.00	0.0807
张丹	6,836.00	0.0340
合计	20,100,000.00	100.00

9. 2015年6月10日，根据股东大会决议，公司注册资本由人民币2,010.00万元增至2,011.75万元，新增注册资本1.75万元由朱晶以5.5151万元认购，其中，1.75万元计入注册资本，剩余投资款计入资本公积。公司于2015年6月23日完成工商变更登记手续，增资后公司股份结构如下：

股东名称	股本(元)	持股比例(%)
深圳市汇通盈富叁号股权投资基金合伙企业（有限合伙）	3,346,061.00	16.6326
韩露	2,866,514.00	14.2489
刘汉浩	2,866,144.00	14.2470
易鹏举	2,654,180.00	13.1934
黄卫平	2,611,743.00	12.9824
卢志明	2,332,539.00	11.5946
孙凯尧	627,008.00	3.1167
郭恩	433,297.00	2.1538
高连忠	402,335.00	1.9999
王芳	296,451.00	1.4736
韩力	278,727.00	1.3855
刘汉斌	200,799.00	0.9981
李俊	296,411.00	1.4734
刘汉海	196,944.00	0.9790
周民	139,363.00	0.6926
王辉	122,240.00	0.6076
吕定勋	80,975.00	0.4025
周优林	72,877.00	0.3623
张旭	69,598.00	0.3460
张欢欢	15,392.00	0.0765
陶昊	40,153.00	0.1996

股东名称	股本(元)	持股比例(%)
唐立忠	38,210.00	0.1899
赵然泉	33,969.00	0.1689
易毅	31,374.00	0.1560
胡智敏	23,632.00	0.1175
朱晶	17,500.00	0.0870
汪大开	16,228.00	0.0807
张丹	6,836.00	0.0340
合计	20,117,500.00	100.00

10. 2016年3月25日，贝特电子取得了全国股转公司出具的“股转系统函[2016]2334号”《关于同意东莞市贝特电子科技股份有限公司股票在全国中小企业股份转让系统挂牌的函》，公司股票于2016年4月25日起在全国中小企业股份转让系统挂牌并公开转让。

11. 2016年12月22日，根据股东大会决议，同意向湖南华海津杉投资合伙企业(有限合伙)、深圳市高新投创业投资有限公司、南昌联昌投资中心(有限合伙)、大连中鼎投资管理有限公司、陈安裕、刘丽丽共6名对象增发股份3,468,369.00股，增发价格为8.95元/股。增发后公司股本由人民币2,011.75万元增至人民币2,358.59万元。本次增发的募集资金总额为人民币31,041,905.00元，扣除各项发行费用人民币289,623.00元，实际募集资金净额为人民币30,752,282.00元，其中，3,468,369.00元计入股本，其余27,283,913.00元计入资本公积。本次增资业经中汇会计师事务所(特殊普通合伙)于2017年1月20日出具中汇会验[2017]0032号验资报告验证，公司于2017年4月12日完成工商变更登记手续，增资后公司截止2017年1月5日股份结构如下：

股东名称	股本(元)	持股比例(%)
深圳市汇通盈富叁号股权投资基金合伙企业(有限合伙)	3,346,061.00	14.1867
韩露	2,859,514.00	12.1238
刘汉浩	2,859,144.00	12.1223
易鹏举	2,647,180.00	11.2236
黄卫平	2,604,743.00	11.0437
卢志明	2,295,539.00	9.7327
南昌联昌投资中心(有限合伙)	1,117,319.00	4.7372

股东名称	股本(元)	持股比例(%)
湖南华海津杉投资合伙企业(有限合伙)	1,060,000.00	4.4942
深圳市高新投创业投资有限公司	536,313.00	2.2739
大连中鼎投资管理有限公司	558,659.00	2.3686
陈安裕	62,000.00	0.2629
刘丽丽	179,078.00	0.7593
孙凯尧	627,008.00	2.6584
郭恩	423,297.00	1.7947
高连忠	402,335.00	1.7058
王芳	296,451.00	1.2569
韩力	278,727.00	1.1818
刘汉斌	200,799.00	0.8514
李俊	296,411.00	1.2567
刘汉海	196,944.00	0.8350
周民	139,363.00	0.5909
王辉	122,240.00	0.5183
吕定勋	80,975.00	0.3433
周优林	72,877.00	0.3090
张旭	69,598.00	0.2951
陶昊	40,153.00	0.1702
唐立忠	38,210.00	0.1620
赵然泉	33,969.00	0.1440
易毅	31,374.00	0.1330
胡智敏	23,632.00	0.1002
朱晶	17,500.00	0.0742
汪大开	16,228.00	0.0688
海南富鼎投资有限公司	20,000.00	0.0848
张欢欢	15,392.00	0.0653
赵华灵	10,000.00	0.0424

股东名称	股本(元)	持股比例(%)
张丹	6,836.00	0.0290
合计	23,585,869.00	100.00

12. 2018年2月1日, 根据股东大会决议, 同意向深圳市达晨创联股权投资基金合伙企业(有限合伙)、深圳同创锦荣新三板投资企业(有限合伙)、梁惠棠、宁波梅山保税港区华翰裕源股权投资合伙企业(有限合伙)、谢琴共5名对象增发1,768,000.00股, 增发价格为16.96元/股, 集资金总额为人民币2,998.5280万元, 扣除各项发行费用人民币34.5136万元, 实际募集资金净额为人民币2,964.0144万元。增发后公司股本由人民币2,358.59万元增加至人民币2,535.39万元。本次增资业经中汇会计师事务所(特殊普通合伙)于2018年2月8日出具中汇会验[2018]0183号验资报告验证, 公司于2018年3月29日完成工商变更登记手续, 增资后公司股份结构如下:

股东名称	股本(元)	持股比例(%)
深圳市汇通盈富叁号股权投资基金合伙企业(有限合伙)	3,346,061.00	13.1974
韩露	2,714,514.00	10.7065
刘汉浩	2,711,144.00	10.6932
易鹏举	2,512,180.00	9.9085
黄卫平	2,472,743.00	9.7529
卢志明	2,227,539.00	8.7858
南昌联昌投资中心(有限合伙)	1,117,319.00	4.4069
湖南华海津杉投资合伙企业(有限合伙)	1,060,000.00	4.1808
深圳市高新投创业投资有限公司	715,313.00	2.8213
大连中鼎投资管理有限公司	558,659.00	2.2034
深圳市达晨创联股权投资基金合伙企业(有限合伙)	880,000.00	3.4709
深圳同创锦荣新三板投资企业(有限合伙)	590,000.00	2.3271
宁波梅山保税港区华翰裕源股权投资合伙企业(有限合伙)	88,000.00	0.3471
东莞市凝聚股权投资合伙企业(有限合伙)	558,000.00	2.2008
谢琴	30,000.00	0.1183
梁惠棠	180,000.00	0.7100

股东名称	股本(元)	持股比例(%)
孙凯尧	627,008.00	2.4730
郭恩	317,297.00	1.2515
高连忠	402,335.00	1.5869
王芳	296,451.00	1.1693
韩力	278,727.00	1.0933
刘汉斌	200,799.00	0.7920
李俊	296,411.00	1.1691
刘汉海	196,944.00	0.7768
刘丽丽	179,078.00	0.7063
周民	139,363.00	0.5497
王辉	122,240.00	0.4821
吕定勋	80,975.00	0.3194
周优林	72,877.00	0.2874
张旭	69,598.00	0.2745
陈安裕	62,000.00	0.2445
陶昊	40,153.00	0.1584
唐立忠	38,210.00	0.1507
赵然泉	33,969.00	0.1340
易毅	31,374.00	0.1237
陈巧	27,000.00	0.1065
胡智敏	23,632.00	0.0932
朱晶	17,500.00	0.0690
汪大开	16,228.00	0.0640
张欢欢	15,392.00	0.0607
张丹	6,836.00	0.0270
合计	25,353,869.00	100.00

13. 2018年6月19日，贝特电子召开2018年第二次临时股东大会，审议通过与终止新三板挂牌相关的议案。

2019年7月7日，全国中小企业股份转让系统有限责任公司出具《关于东莞市贝特电子科技

股份有限公司股票终止挂牌的公告》（股转系统公告[2018]784号），贝特电子股票自2018年7月11日起终止在全国中小企业股份转让系统挂牌。

14. 2018年8月21日，根据股东大会决议，公司注册资本由人民币25,353,869.00元增至人民币81,000,000.00元，新增注册资本55,646,131.00元，新增注册资本全部由资本公积转增，全体股东按原持股比例享有。本次增资业经中汇会计师事务所(特殊普通合伙)深圳分所于2018年10月23日出具中汇深会验[2018]273号验资报告验证，公司于2018年8月27日完成工商变更登记手续，增资后公司股份结构如下：

股东名称	股本(元)	持股比例(%)
深圳市汇通盈富叁号股权投资基金合伙企业(有限合伙)	10,689,924.00	13.1974
韩露	8,672,271.00	10.7065
刘汉浩	8,661,505.00	10.6932
易鹏举	8,025,859.00	9.9085
黄卫平	7,899,867.00	9.7529
卢志明	7,116,494.00	8.7858
南昌联昌投资中心(有限合伙)	3,569,587.00	4.4069
湖南华海津杉投资合伙企业(有限合伙)	3,386,465.00	4.1808
深圳市高新投创业投资有限公司	2,285,267.00	2.8213
大连中鼎投资管理有限公司	1,784,792.00	2.2034
深圳市达晨创联股权投资基金合伙企业(有限合伙)	2,811,405.00	3.4709
深圳同创锦荣新三板投资企业(有限合伙)	1,884,919.00	2.3271
宁波梅山保税港区华翰裕源股权投资合伙企业(有限合伙)	281,141.00	0.3471
东莞市凝聚股权投资合伙企业(有限合伙)	1,782,687.00	2.2008
孙凯尧	2,003,152.00	2.4730
郭恩	761,306.00	0.9399
高连忠	1,285,371.00	1.5869
王芳	947,095.00	1.1693
韩力	890,471.00	1.0993

股东名称	股本(元)	持股比例(%)
刘汉斌	641,508.00	0.7920
李俊	946,968.00	1.1691
刘汉海	629,192.00	0.7768
梁惠棠	575,060.00	0.7100
刘丽丽	572,115.00	0.7063
周民	445,234.00	0.5497
王辉	390,530.00	0.4821
吕定勋	258,697.00	0.3194
魏巍	252,388.00	0.3116
周优林	232,826.00	0.2874
张旭	222,350.00	0.2745
陈安裕	198,076.00	0.2445
陶炅	128,280.00	0.1584
唐立忠	122,072.00	0.1507
赵然泉	108,523.00	0.1340
易毅	100,233.00	0.1234
谢琴	95,843.00	0.1183
陈巧	86,259.00	0.1065
胡智敏	75,499.00	0.0932
朱晶	55,909.00	0.0690
汪大开	51,845.00	0.0640
张欢欢	49,174.00	0.0607
张丹	21,840.00	0.0270
合 计	81,000,000.00	100.00

15. 2021年6月15日,根据股东大会决议,公司注册资本由人民币8,100.00万元增至9,046.00万元,新增注册资本由詹小青、赵志成、陈建、姚明朗以其持有的东莞博钺41.625%股权出资认缴,增资价款总额为52,030,000.00元,其中9,460,000.00元计入股本,其余42,570,000.00元计入资本公积-股本溢价。本次增资业经中汇会计师事务所(特殊普通合伙)深圳分所于2023年3月22日出具中汇深会验[2023]0019号验资报告验证。公司于2021年9月13日完成工商变更登记手

续。增资后公司股份结构如下：

股东名称	股本(元)	持股比例(%)
深圳市汇通盈富叁号股权投资基金合伙企业(有限合伙)	10,689,924.00	11.8173
刘汉浩	8,936,505.00	9.8790
韩露	8,672,272.00	9.5869
易鹏举	8,025,859.00	8.8723
黄卫平	7,899,867.00	8.7330
卢志明	7,116,494.00	7.8670
南昌联昌投资中心(有限合伙)	3,569,587.00	3.9460
深圳市达晨创联股权投资基金合伙企业(有限合伙)	2,811,405.00	3.1079
深圳市高新创业投资有限公司	2,285,267.00	2.5263
孙凯尧	2,003,152.00	2.2144
深圳同创锦荣新三板投资企业(有限合伙)	1,884,919.00	2.0837
黄斌	1,884,792.00	2.0836
东莞市凝聚股权投资合伙企业(有限合伙)	1,945,663.00	2.1509
田野	1,480,000.00	1.6361
高连忠	1,285,371.00	1.4209
王芳	947,095.00	1.0470
李俊	946,968.00	1.0468
韩力	890,471.00	0.9844
刘汉斌	641,508.00	0.7092
刘汉海	629,192.00	0.6955
梁惠棠	575,060.00	0.6357
刘丽丽	572,115.00	0.6325
高万英	500,000.00	0.5527
周民	445,234.00	0.4922
周世雄	402,200.00	0.4446
王辉	390,530.00	0.4317

股东名称	股本(元)	持股比例(%)
宁波梅山保税港区华翰裕源股权投资合伙企业(有限合伙)	281,141.00	0.3108
潘盛	277,000.00	0.3062
吕定勋	258,697.00	0.2860
魏巍	252,388.00	0.2790
姚壮壮	239,465.00	0.2647
周优林	232,826.00	0.2574
张旭	222,350.00	0.2458
周崇阳	220,000.00	0.2432
郑晓君	200,000.00	0.2211
陶旻	198,280.00	0.2192
卓红伟	134,100.00	0.1482
郭恩	11,406.00	0.0126
郭春燕	120,000.00	0.1327
唐立忠	122,072.00	0.1349
赵然泉	108,523.00	0.1200
易毅	100,233.00	0.1108
郑华	100,000.00	0.1105
谢琴	95,843.00	0.1060
陈巧	86,259.00	0.0954
胡智敏	75,499.00	0.0835
朱晶	55,909.00	0.0618
曾丽华	53,700.00	0.0594
汪大开	51,845.00	0.0573
张欢欢	49,174.00	0.0544
张丹	21,840.00	0.0241
詹小青	8,295,213.00	9.1700
赵志成	485,328.00	0.5365
陈建	485,328.00	0.5365

股东名称	股本(元)	持股比例(%)
姚明朗	194,131.00	0.2146
合计	90,460,000.00	100.00

16. 2022年6月8日, 根据股东大会决议, 公司注册资本由人民币9,046万元增至9,760.00万元, 新增注册资本由深圳市高新投创业投资有限公司、深圳市小禾投资合伙企业(有限合伙)、深圳市人才创新创业二号股权投资基金合伙企业(有限合伙)、新余贝达股权投资中心(有限合伙)、深圳市达晨财智创业投资管理有限公司、陈建新、海南凯金低碳创业投资合伙企业(有限合伙)、东莞市架桥四期先进制造投资合伙企业(有限合伙)以货币资金86,822,400.00元出资认缴, 其中7,140,000.00元计入注册资本及股本, 其余79,682,400.00元计入资本公积-股本溢价。至此, 公司注册资本及股本为人民币9,760.00万元。本次增资业经中汇会计师事务所(特殊普通合伙)深圳分所于2023年3月22日出具中汇深会验[2023]0020号验资报告验证, 公司于2022年7月5日完成工商变更登记手续, 增资后公司股份结构如下:

股东名称	股本(元)	持股比例(%)
深圳市汇通盈富叁号股权投资基金合伙企业(有限合伙)	10,689,924.00	10.9528
刘汉浩	8,936,505.00	9.1563
韩露	8,587,272.00	8.7984
易鹏举	7,858,859.00	8.0521
黄卫平	7,732,162.00	7.9223
卢志明	7,116,494.00	7.2915
詹小青	4,430,213.00	4.5392
南昌联昌投资中心(有限合伙)	3,569,587.00	3.6574
深圳市高新投创业投资有限公司	3,715,267.00	3.8066
深圳市达晨创联股权投资基金合伙企业(有限合伙)	2,811,405.00	2.8805
孙凯尧	2,003,152.00	2.0524
东莞市凝聚股权投资合伙企业(有限合伙)	1,945,663.00	1.9935
深圳同创锦荣新三板投资企业(有限合伙)	1,884,919.00	1.9313
黄斌	1,884,792.00	1.9311
田野	1,480,000.00	1.5164

股东名称	股本(元)	持股比例(%)
深圳市高新投致远一期股权投资基金合伙企业(有限合伙)	1,390,000.00	1.4242
刘秋元	1,365,000.00	1.3986
高连忠	1,285,371.00	1.3170
王芳	947,095.00	0.9704
李俊	946,968.00	0.9703
韩力	890,471.00	0.9124
刘汉斌	641,508.00	0.6573
刘汉海	629,192.00	0.6447
梁惠棠	575,060.00	0.5892
刘丽丽	572,115.00	0.5862
高万英	500,000.00	0.5123
赵志成	485,328.00	0.4973
陈建	485,328.00	0.4973
周民	445,234.00	0.4562
周世雄	402,200.00	0.4121
王辉	390,530.00	0.4001
新余贝达股权投资中心(有限合伙)	1,400,000.00	1.4344
宁波梅山保税港区华翰裕源股权投资合伙企业(有限合伙)	281,141.00	0.2881
潘盛	277,000.00	0.2838
吕定勋	258,697.00	0.2651
魏巍	252,388.00	0.2586
姚壮壮	239,465.00	0.2454
张旭	222,350.00	0.2278
周崇阳	220,000.00	0.2254
郑晓君	200,000.00	0.2049
陶炅	198,280.00	0.2032
姚明朗	194,131.00	0.1989
周优林	182,826.00	0.1873

股东名称	股本(元)	持股比例(%)
卓红伟	134,100.00	0.1374
唐立忠	122,072.00	0.1251
郭春燕	120,000.00	0.1230
深圳市小禾投资合伙企业(有限合伙)	193,300.00	0.1981
赵然泉	108,523.00	0.1112
易毅	100,233.00	0.1027
郑华	100,000.00	0.1025
谢琴	95,843.00	0.0982
陈巧	86,259.00	0.0884
胡智敏	75,499.00	0.0774
朱晶	55,909.00	0.0573
曾丽华	53,700.00	0.0550
汪大开	51,845.00	0.0531
张欢欢	49,174.00	0.0504
王龙	39,705.00	0.0407
赖洪枝	25,000.00	0.0256
林晓林	25,000.00	0.0256
张丹	21,840.00	0.0224
郭恩	11,406.00	0.0117
陈建新	410,000.00	0.4201
深圳市人才创新创业二号股权投资基金合伙企业(有限合伙)	1,116,700.00	1.1442
深圳市达晨财智创业投资管理有限公司	830,000.00	0.8504
海南凯金低碳创业投资合伙企业(有限合伙)	1,600,000.00	1.6393
东莞市架桥四期先进制造投资合伙企业(有限合伙)	1,650,000.00	1.6906
合计	97,600,000.00	100.00

经历次股权变更，截至2023年12月31日，公司股权结构如下：

股东名称	股本(元)	持股比例(%)
------	-------	---------

股东名称	股本(元)	持股比例(%)
深圳市汇通盈富叁号股权投资基金合伙企业(有限合伙)	10,689,924.00	10.9528
刘汉浩	8,936,505.00	9.1563
韩 露	8,587,272.00	8.7984
易鹏举	7,858,859.00	8.0521
黄卫平	7,732,162.00	7.9223
卢志明	7,116,494.00	7.2915
詹小青	4,430,213.00	4.5392
南昌联昌投资中心(有限合伙)	3,569,587.00	3.6574
深圳市高新投创业投资有限公司	3,715,267.00	3.8066
深圳市达晨创联股权投资基金合伙企业(有限合伙)	2,811,405.00	2.8805
孙凯尧	2,003,152.00	2.0524
东莞市凝聚股权投资合伙企业(有限合伙)	1,945,663.00	1.9935
深圳同创锦荣新三板投资企业(有限合伙)	1,884,919.00	1.9313
黄 斌	1,884,792.00	1.9311
田 野	1,480,000.00	1.5164
深圳市高新投致远一期股权投资基金合伙企业(有限合伙)	1,390,000.00	1.4242
刘秋元	1,365,000.00	1.3986
高连忠	1,285,371.00	1.3170
王 芳	947,095.00	0.9704
李 俊	946,968.00	0.9703
韩 力	890,471.00	0.9124
刘汉斌	641,508.00	0.6573
刘汉海	629,192.00	0.6447
梁惠棠	575,060.00	0.5892
刘丽丽	572,115.00	0.5862
高万英	500,000.00	0.5123
赵志成	485,328.00	0.4973

股东名称	股本(元)	持股比例(%)
陈建	485,328.00	0.4973
周民	445,234.00	0.4562
周世雄	402,200.00	0.4121
王辉	390,530.00	0.4001
新余贝达股权投资中心(有限合伙)	1,400,000.00	1.4344
宁波梅山保税港区华翰裕源股权投资合伙企业(有限合伙)	281,141.00	0.2881
潘盛	277,000.00	0.2838
吕定勋	258,697.00	0.2651
魏巍	252,388.00	0.2586
姚壮壮	239,465.00	0.2454
张旭	222,350.00	0.2278
周崇阳	220,000.00	0.2254
郑晓君	200,000.00	0.2049
陶炅	198,280.00	0.2032
姚明朗	194,131.00	0.1989
周优林	182,826.00	0.1873
卓红伟	134,100.00	0.1374
唐立忠	122,072.00	0.1251
郭春燕	120,000.00	0.1230
深圳市小禾投资合伙企业(有限合伙)	193,300.00	0.1981
赵然泉	108,523.00	0.1112
易毅	100,233.00	0.1027
郑华	100,000.00	0.1025
谢琴	95,843.00	0.0982
陈巧	86,259.00	0.0884
胡智敏	75,499.00	0.0774
朱晶	55,909.00	0.0573
曾丽华	53,700.00	0.0550

股东名称	股本(元)	持股比例(%)
汪大开	51,845.00	0.0531
张欢欢	49,174.00	0.0504
王龙	39,705.00	0.0407
赖洪枝	25,000.00	0.0256
林晓林	25,000.00	0.0256
张丹	21,840.00	0.0224
郭恩	11,406.00	0.0117
陈建新	410,000.00	0.4201
深圳市人才创新创业二号股权投资 基金合伙企业(有限合伙)	1,116,700.00	1.1442
深圳市达晨财智创业投资管理有限 公司	830,000.00	0.8504
海南凯金低碳创业投资合伙企业 (有限合伙)	1,600,000.00	1.6393
东莞市架桥四期先进制造投资合伙 企业(有限合伙)	1,650,000.00	1.6906
合计	97,600,000.00	100.00

### (三) 本财务报告的批准

本财务报告已于 2024 年 6 月 7 日经公司董事会批准对外报出。

## 二、财务报表的编制基础

### (一) 编制基础

本公司以持续经营为基础，根据实际发生的交易和事项，按照财政部颁布的《企业会计准则——基本准则》和各项具体会计准则、企业会计准则应用指南、企业会计准则解释及其他相关规定(以下合称“企业会计准则”)，以及中国证券监督管理委员会《公开发行证券的公司信息披露编报规则第 15 号——财务报告的一般规定(2023 年修订)》的披露规定编制财务报表。

### (二) 持续经营

本公司不存在导致对报告期末起 12 个月内的持续经营假设产生重大疑虑的事项或情况。

### 三、主要会计政策和会计估计

本公司及各子公司根据实际生产经营特点，依据相关企业会计准则的规定，对应收账款减值、固定资产折旧、收入确认等交易和事项指定了若干具体会计政策和会计估计，具体会计政策参见本附注三(十三)、本附注三(二十一)、本附注三(三十一)等相关说明。

#### (一) 遵循企业会计准则的声明

本公司编制的财务报表符合企业会计准则的要求，真实、完整地反映了公司的财务状况、经营成果和现金流量等有关信息。

#### (二) 会计期间

会计年度自公历1月1日起至12月31日止。

本申报财务报表的实际会计期间为2021年1月1日至2023年12月31日止。

#### (三) 营业周期

正常营业周期是指本公司从购买用于加工的资产起至实现现金或现金等价物的期间。本公司以12个月作为一个营业周期，并以其作为资产和负债的流动性划分标准。

#### (四) 记账本位币

本公司、境内子公司及香港艾弗、香港博钺采用人民币为记账本位币。本公司境外子公司德国艾德乐为贸易公司，货物采购自本公司，因此，本公司根据其自身所从事活动的自主性、与国内母公司交易占境外经营活动的比重确定人民币为其记账本位币。

本公司编制本财务报表时所采用的货币为人民币。

#### (五) 重要性标准确定方法和选择依据

项 目	重要性标准
重要的单项计提坏账准备的应收款项	应收账款——金额 30 万元以上(含)的款项；其他应收款——金额 30 万元以上(含)的款项。
应收款项报告期坏账准备收回或转回金额重要的	10 万元以上(含)
报告期重要的应收款项核销	10 万元以上(含)
重要的在建工程	300 万元以上(含)

项 目	重要性标准
重要的非全资子公司	营业收入占集团营业收入 20%以上（含）或营业利润占集团总营业利润 20%以上（含）

## （六）同一控制下和非同一控制下企业合并的会计处理方法

企业合并，是指将两个或两个以上单独的企业合并形成一个报告主体的交易或事项。企业合并分为同一控制下企业合并和非同一控制下企业合并。

### 1. 同一控制下企业合并的会计处理

参与合并的企业在合并前后均受同一方或相同的多方最终控制，且该控制并非暂时性的，为同一控制下的企业合并。

公司在企业合并中取得的被合并方的资产、负债，除因会计政策不同而进行的调整以外，按照合并日被合并方在最终控制方合并财务报表中的账面价值计量。公司取得的被合并方所有者权益在最终控制方合并财务报表中的账面价值的份额与支付的合并对价账面价值（或发行股份面值总额）的差额，调整资本公积；资本公积不足冲减的，调整留存收益。

通过多次交易分步实现同一控制下的企业合并，合并前持有投资的账面价值加上合并日新支付对价的账面价值之和，与合并中取得的净资产账面价值的差额，调整资本公积（股本溢价），资本公积不足冲减的，调整留存收益。合并方在取得被合并方控制权之前持有的长期股权投资，在取得原股权之日与合并方与被合并方同处于同一方最终控制之日孰晚日起至合并日之间已确认有关损益、其他综合收益和其他所有者权益变动，应分别冲减比较报表期间的期初留存收益或当期损益，由于被投资方重新计量设定受益计划净负债或净资产变动而产生的其他综合收益除外。

### 2. 非同一控制下企业合并的会计处理

参与合并的企业在合并前后不受同一方或相同的多方最终控制的，为非同一控制下的企业合并。

公司在购买日对合并成本大于合并中取得的被购买方可辨认净资产公允价值份额的差额，确认为商誉；对于合并成本小于合并中取得的被购买方可辨认净资产公允价值份额，首先对取得的被购买方各项可辨认资产、负债及或有负债的公允价值以及合并成本的计量进行复核，经复核后合并成本仍小于合并中取得的被购买方可辨认净资产公允价值份额的，其差额计入当期损益。

如果在购买日或合并当期期末，因各种因素影响无法合理确定作为合并对价付出的各项资

产的公允价值，或合并中取得被购买方各项可辨认资产、负债的公允价值，合并当期期末，公司以暂时确定的价值为基础对企业合并进行核算。自购买日算起 12 个月内取得进一步的信息表明需对原暂时确定的价值进行调整的，则视同在购买日发生，进行追溯调整，同时对以暂时性价值为基础提供的比较报表信息进行相关的调整；自购买日算起 12 个月以后对企业合并成本或合并中取得的可辨认资产、负债价值的调整，按照《企业会计准则第 28 号——会计政策、会计估计变更和会计差错更正》的原则进行处理。

公司在企业合并中取得的被购买方的可抵扣暂时性差异，在购买日不符合递延所得税资产确认条件的，不予以确认。购买日后 12 个月内，如取得新的或进一步的信息表明购买日的相关情况已经存在，预期被购买方在购买日可抵扣暂时性差异带来的经济利益能够实现的，确认相关的递延所得税资产，同时减少商誉，商誉不足冲减的，差额部分确认为当期损益；除上述情况以外，确认与企业合并相关的递延所得税资产，计入当期损益。

通过多次交易分步实现的非同一控制下企业合并，根据企业会计准则判断该多次交易是否属于“一揽子交易”。多次交易的条款、条件以及经济影响符合以下一种或多种情况，通常表明应将多次交易事项作为一揽子交易进行会计处理：(1) 这些交易是同时或者在考虑了彼此影响的情况下订立的；(2) 这些交易整体才能达成一项完整的商业结果；(3) 一项交易的发生取决于其他至少一项交易的发生；(4) 一项交易单独看是不经济的，但是和其他交易一并考虑时是经济的。

属于“一揽子交易”的，将各项交易作为一项取得控制权的交易进行会计处理。不属于“一揽子交易”的，在合并财务报表中，对于购买日之前持有的被购买方的股权，按照该股权在购买日的公允价值进行重新计量，公允价值与其账面价值的差额计入当期投资收益或留存收益；购买日之前已经持有的被购买方的股权涉及其他综合收益、其他所有者权益变动转为购买日当期收益，由于被投资方重新计量设定受益计划净负债或净资产变动而产生的其他综合收益除外。

### 3. 企业合并中有关交易费用的处理

为进行企业合并发生的审计、法律服务、评估咨询等中介费用以及其他相关管理费用，于发生时计入当期损益。作为合并对价发行的权益性证券或债务性证券的交易费用，计入权益性证券或债务性证券的初始确认金额。

## (七) 控制的判断标准和合并财务报表的编制方法

### 1. 控制的判断标准及合并范围

合并财务报表的合并范围以控制为基础确定。控制是指本公司拥有对被投资方的权力，通

过参与被投资方的相关活动而享有可变回报，并且有能力运用对被投资方的权力影响该回报金额。合并范围包括本公司及全部子公司。子公司，是指被本公司控制的主体(含企业、被投资单位中可分割的部分、结构化主体等)。

## 2. 合并报表的编制方法

本公司以自身和各子公司的财务报表为基础，根据其他有关资料，编制合并报表。本公司编制合并财务报表，将整个企业集团视为一个会计主体，依据相关企业会计准则的确定、计量和列报要求，按照统一的会计政策，反映本公司整体财务状况、经营成果和现金流量。

合并财务报表时抵销本公司与各子公司、各子公司相互之间发生的内部交易和往来对合并资产负债表、合并利润表、合并现金流量表、合并所有者权益变动表的影响。

在报告期内因同一控制下企业合并增加的子公司以及业务，视同该子公司以及业务自同受最终控制方控制之日起纳入本公司的合并范围，将其自同受最终控制方控制之日起的经营成果、现金流量分别纳入合并利润表、合并现金流量表中。在报告期内，同时调整合并资产负债表的期初数，同时对比较报表的相关项目进行调整，视同合并后的报表主体自最终控制方开始控制时点起一直存在。

本期若因非同一控制下企业合并增加子公司的，则不调整合并资产负债表期初数；以购买日可辨认净资产公允价值为基础对其财务报表进行调整。将子公司自购买日至期末的收入、费用、利润纳入合并利润表；该子公司自购买日至期末的现金流量纳入合并现金流量表。

子公司少数股东应占的权益、损益和当期综合收益中分别在合并资产负债表中所有者权益项目下、合并利润表中净利润项目和综合收益总额项下单独列示。子公司少数股东分担的当期亏损超过了少数股东在该子公司期初所有者权益中所享有份额而形成的余额，冲减少数股东权益。

## 3. 购买少数股东股权及不丧失控制权的部分处置子公司股权

本公司因购买少数股权新取得的长期股权投资成本与按照新增持股比例计算应享有子公司自购买日或合并日开始持续计算的净资产份额之间的差额，以及在不丧失控制权的情况下因部分处置对子公司的股权投资而取得的处置价款与处置长期股权投资相对应享有子公司自购买日或合并日开始持续计算的净资产份额之间的差额，均调整合并资产负债表中的资本公积中的股本溢价，资本公积中的股本溢价不足冲减的，调整留存收益。

## 4. 丧失控制权的处置子公司股权

本期本公司处置子公司，则该子公司期初至处置日的收入、费用、利润纳入合并利润表；该子公司期初至处置日的现金流量纳入合并现金流量表。因处置部分股权投资或其他原因丧失

了对原有子公司控制权时，对于处置后的剩余股权投资，本公司按照其在丧失控制权日的公允价值进行重新计量。处置股权取得的对价与剩余股权公允价值之和，减去按原持股比例计算应享有原有子公司自购买日开始持续计算的净资产的份额与商誉之和，形成的差额计入丧失控制权当期的投资收益。与原有子公司股权投资相关的其他综合收益，在丧失控制权时采用被购买方直接处置相关资产和负债相同的基础进行会计处理（即除了在该原有子公司重新计量设定受益计划外净负债或者净资产导致的变动以外，其余一并转入当期投资收益）。其后，对该部分剩余股权按照《企业会计准则第 2 号——长期股权投资》或《企业会计准则第 22 号——金融工具确认和计量》等相关规定进行后续计量，详见本附注三（十九）“长期股权投资”或本附注三（十）“金融工具”。

#### 5. 分步处置对子公司股权投资至丧失控制权的处理

本公司通过多次交易分步处置对子公司股权投资直至丧失控制权的，需区分处置对子公司股权投资直至丧失控制权的各项交易是否属于一揽子交易。

处置对子公司股权投资直至丧失控制权的各项交易属于一揽子交易的，将各项交易作为一项处置子公司并丧失控制权的交易进行会计处理；但是，在丧失控制权之前每一次处置价款与处置投资对应的享有该子公司净资产份额的差额，在合并财务报表中确认为其他综合收益，在丧失控制权时一并转入丧失控制权当期的损益。

不属于一揽子交易的，对其中的每一项交易视情况分别按照“不丧失控制权的情况下部分处置对子公司的长期股权投资”和“因处置部分股权投资或其他原因丧失了对原有子公司的控制权”（详见前段）适用的原则进行会计处理。即在丧失控制权之前每一次处置价款与处置投资对应的享有该子公司自购买日开始持续计算的净资产账面价值份额之间的差额，作为权益性交易计入资本公积（股本溢价）。在丧失控制权时不得转入丧失控制权当期的损益。

### （八）现金及现金等价物的确定标准

在编制现金流量表时，将本公司库存现金及可以随时用于支付的存款确认为现金。现金等价物是指企业持有的期限短（一般是指从购买日起 3 个月内到期）、流动性强、易于转换为已知金额现金、价值变动风险很小的投资。

### （九）外币业务折算

#### 1. 外币交易业务

对发生的外币业务，采用交易发生日的即期汇率（通常指中国人民银行公布的当日外汇牌价

的中间价，下同)折合记账本位币记账。但公司发生的外币兑换业务或涉及外币兑换的交易事项，按照实际采用的汇率折算为记账本位币金额。

## 2. 外币货币性项目和非货币性项目的折算方法

资产负债表日，对于外币货币性项目采用资产负债表日即期汇率折算，由此产生的汇兑差额，除：(1)属于与购建符合资本化条件的资产相关的外币专门借款产生的汇兑差额按照借款费用资本化的原则处理；(2)用于境外经营净投资有效套期的套期工具的汇兑差额(该差额计入其他综合收益，直至净投资被处置才被确认为当期损益)；以及(3)以公允价值计量且变动计入其他综合收益的外币货币性项目除摊余成本之外的其他账面余额变动产生的汇兑差额计入其他综合收益之外，均计入当期损益。

以历史成本计量的外币非货币性项目，仍采用交易发生日的即期汇率折算的记账本位币金额计量。以公允价值计量的外币非货币性项目，采用公允价值确定日的即期汇率折算，折算后的记账本位币金额与原记账本位币金额的差额，计入当期损益或其他综合收益。

## (十) 金融工具

金融工具是指形成一方的金融资产并形成其他方的金融负债或权益工具的合同。金融工具包括金融资产、金融负债和权益工具。

### 1. 金融工具的分类、确认依据和计量方法

#### (1) 金融资产和金融负债的确认和初始计量

本公司成为金融工具合同的一方时，确认一项金融资产或金融负债。对于以常规方式购买金融资产的，本公司在交易日确认将收到的资产和为此将承担的负债。

金融资产和金融负债在初始确认时以公允价值计量。对于以公允价值计量且其变动计入当期损益的金融资产和金融负债，相关的交易费用直接计入当期损益，对于其他类别的金融资产和金融负债，相关交易费用计入初始确认金额。对于初始确认时不具有重大融资成分的应收账款，按照本附注三(三十一)的收入确认方法确定的交易价格进行初始计量。

#### (2) 金融资产的分类和后续计量

本公司根据管理金融资产的业务模式和金融资产的合同现金流量特征将金融资产分类为以摊余成本计量的金融资产、以公允价值计量且其变动计入其他综合收益的金融资产和以公允价值计量且其变动计入当期损益的金融资产。

##### 1) 以摊余成本计量的金融资产

以摊余成本计量的金融资产，是指同时符合下列条件的金融资产：①本公司管理该金融资

产的业务模式是以收取合同现金流量为目标；②该金融资产的合同条款规定，在特定日期产生的现金流量，仅为对本金和以未偿付本金金额为基础的利息的支付。

该类金融资产在初始确认后采用实际利率法以摊余成本计量，所产生的利得或损失在终止确认、按照实际利率法摊销或确认减值时，计入当期损益。

对于金融资产的摊余成本，应当以该金融资产的初始确认金额经下列调整后的结果确定：①扣除已偿还的本金；②加上或减去采用实际利率法将该初始确认金额与到期日金额之间的差额进行摊销形成的累计摊销额；③扣除累计计提的损失准备。

实际利率法，是指计算金融资产或金融负债的摊余成本以及将利息收入或利息费用分摊计入各会计期间的方法。实际利率，是指将金融资产或金融负债在预计存续期的估计未来现金流量，折现为该金融资产账面余额或该金融负债摊余成本所使用的利率。在确定实际利率时，本公司在考虑金融资产或金融负债所有合同条款(如提前还款、展期、看涨期权或其他类似期权等)的基础上估计预期现金流量，但不考虑预期信用损失。

本公司根据金融资产账面余额乘以实际利率计算确定利息收入，但下列情况除外：①对于购入或源生的已发生信用减值的金融资产，自初始确认起，按照该金融资产的摊余成本和经信用调整的实际利率计算确定其利息收入。②对于购入或源生的未发生信用减值、但在后续期间成为已发生信用减值的金融资产，按照该金融资产的摊余成本和实际利率计算确定其利息收入。若该金融工具在后续期间因其信用风险有所改善而不再存在信用减值，并且这一改善在客观上可与应用上述规定之后发生的某一事件相联系，应转按实际利率乘以该金融资产账面余额来计算确定利息收入。

#### 2) 以公允价值计量且其变动计入其他综合收益的金融资产

以公允价值计量且其变动计入其他综合收益的金融资产，是指同时符合下列条件的金融资产：①本公司管理该金融资产的业务模式既以收取合同现金流量为目标又以出售该金融资产为目标。②该金融资产的合同条款规定，在特定日期产生的现金流量，仅为对本金和以未偿付本金金额为基础的利息的支付。

该类金融资产在初始确认后以公允价值进行后续计量。采用实际利率法计算的利息、减值损失或利得及汇兑损益计入当期损益，其他利得或损失计入其他综合收益。终止确认时，将之前计入其他综合收益的累计利得或损失从其他综合收益中转出，计入当期损益。

对于非交易性权益工具投资，本公司可在初始确认时将其不可撤销地指定为以公允价值计量且其变动计入其他综合收益的金融资产。该指定基于单项非交易性权益工具投资的基础上作出，且相关投资从工具发行者的角度符合权益工具的定义。此类投资在初始指定后，除了获得

的股利(属于投资成本收回部分的除外)计入当期损益外,其他相关的利得或损失(包括汇兑损益)均计入其他综合收益。终止确认时,将之前计入其他综合收益的累计利得或损失从其他综合收益中转出,计入留存收益。

### 3) 以公允价值计量且其变动计入当期损益的金融资产

除上述 1)、2)情形外,本公司将其余所有的金融资产分类为以公允价值计量且其变动计入当期损益的金融资产。在初始确认时,如果能够消除或显著减少会计错配,可以将金融资产不可撤销地指定为以公允价值计量且其变动计入当期损益的金融资产。本公司在非同一控制下的企业合并中确认的或有对价构成金融资产的,该金融资产分类为以公允价值计量且其变动计入当期损益的金融资产。

该类金融资产在初始确认后以公允价值进行后续计量,产生的利得或损失计入当期损益。

### (3) 金融负债的分类和后续计量

本公司将金融负债分类为以公允价值计量且其变动计入当期损益的金融负债、金融资产转移不符合终止确认条件或继续涉入被转移金融资产所形成的金融负债、财务担保合同及以摊余成本计量的金融负债。

#### 1) 以公允价值计量且其变动计入当期损益的金融负债

以公允价值计量且其变动计入当期损益的金融负债,包括交易性金融负债(含属于金融负债的衍生工具)和指定为以公允价值计量且其变动计入当期损益的金融负债。在非同一控制下的企业合并中,本公司作为购买方确认的或有对价形成金融负债的,该金融负债应当按照以公允价值计量且其变动计入当期损益进行会计处理。

以公允价值计量且其变动计入当期损益的金融负债在初始确认后以公允价值进行后续计量,产生的利得或损失计入当期损益。

因公司自身信用风险变动引起的指定为以公允价值计量且其变动计入当期损益的金融负债的公允价值变动金额计入其他综合收益,除非该处理会造成或扩大损益中的会计错配。该金融负债的其他公允价值变动计入当期损益。终止确认时,将之前计入其他综合收益的累计利得或损失从其他综合收益中转出,计入留存收益。

#### 2) 金融资产转移不符合终止确认条件或继续涉入被转移金融资产所形成的金融负债

该类金融负债按照本附注三(十)2 金融资产转移的会计政策确定的方法进行计量。

#### 3) 财务担保合同

财务担保合同,是指当特定债务人到期不能按照最初或修改后的债务工具条款偿付债务时,要求本公司向蒙受损失的合同持有人赔付特定金额的合同。

不属于上述 1) 或 2) 情形的财务担保合同，在初始确认后按照下列两项金额之中的较高者进行后续计量：①按照本附注三(十)5 金融工具的减值方法确定的损失准备金额；②初始确认金额扣除按照本附注三(三十一)的收入确认方法所确定的累计摊销额后的余额。

#### 4) 以摊余成本计量的金融负债

除上述 1)、2)、3) 情形外，本公司将其余所有的金融负债分类为以摊余成本计量的金融负债。

该类金融负债在初始确认后采用实际利率法以摊余成本计量，产生的利得或损失在终止确认或在按照实际利率法摊销时计入当期损益。

#### (4) 权益工具

权益工具是指能证明拥有本公司在扣除所有负债后的资产中的剩余权益的合同。本公司发行(含再融资)、回购、出售或注销权益工具作为权益的变动处理。与权益性交易相关的交易费用从权益中扣减。本公司对权益工具持有方的各种分配(不包括股票股利)，减少股东权益。本公司不确认权益工具的公允价值变动额。

### 2. 金融资产转移的确认依据及计量方法

金融资产转移，是指本公司将金融资产(或其现金流量)让与或交付该金融资产发行方以外的另一方。金融资产终止确认，是指本公司将之前确认的金融资产从其资产负债表中予以转出。

满足下列条件之一的金融资产，本公司予以终止确认：(1)收取该金融资产现金流量的合同权利终止；(2)该金融资产已转移，且将金融资产所有权上几乎所有的风险和报酬转移给转入方；(3)该金融资产已转移，虽然本公司既没有转移也没有保留金融资产所有权上几乎所有的风险和报酬，但是放弃了对该金融资产的控制。

若本公司既没有转移也没有保留金融资产所有权上几乎所有的风险和报酬，且保留了对该金融资产的控制的，则按照继续涉入被转移金融资产的程度继续确认有关金融资产，并相应确认有关负债。继续涉入所转移金融资产的程度，是指该金融资产价值变动使企业面临的风险水平。

金融资产整体转移满足终止确认条件的，将下列两项金额的差额计入当期损益：(1)被转移金融资产在终止确认日的账面价值；(2)因转移金融资产而收到的对价，与原直接计入其他综合收益的公允价值变动累计额中对应终止确认部分的金额之和。金融资产部分转移满足终止确认条件的，将所转移金融资产整体的账面价值，在终止确认部分和未终止确认部分之间，按照各自的相对公允价值进行分摊，并将下列两项金额的差额计入当期损益：(1)终止确认部分在终止确认日的账面价值；(2)终止确认部分收到的对价，与原直接计入其他综合收益的公允价值变动

累计额中对应终止确认部分的金额之和。对于本公司指定为以公允价值计量且其变动计入其他综合收益的非交易性权益工具，整体或部分转移满足终止确认条件的，按上述方法计算的差额计入留存收益。

### 3. 金融负债终止确认条件

金融负债(或其一部分)的现时义务已经解除的，本公司终止确认该金融负债(或该部分金融负债)。本公司(借入方)与借出方之间签订协议，以承担新金融负债方式替换原金融负债，且新金融负债与原金融负债的合同条款实质上不同的，终止确认原金融负债，同时确认一项新金融负债。本公司对原金融负债(或其一部分)的合同条款做出实质性修改的，终止确认原金融负债，同时按照修改后的条款确认一项新金融负债。

金融负债(或其一部分)终止确认的，本公司将其账面价值与支付的对价(包括转出的非现金资产或承担的负债)之间的差额，计入当期损益。本公司回购金融负债一部分的，按照继续确认部分和终止确认部分在回购日各自的公允价值占整体公允价值的比例，对该金融负债整体的账面价值进行分配。分配给终止确认部分的账面价值与支付的对价(包括转出的非现金资产或承担的负债)之间的差额，计入当期损益。

### 4. 金融工具公允价值的确定

金融资产和金融负债的公允价值确定方法见本附注三(十一)。

### 5. 金融工具的减值

本公司以预期信用损失为基础，对以摊余成本计量的金融资产、合同资产、以公允价值计量且其变动计入其他综合收益的债务工具投资、租赁应收款以及本附注三(十)1(3)3所述的财务担保合同进行减值处理并确认损失准备。预期信用损失，是指以发生违约的风险为权重的金融工具信用损失的加权平均值。信用损失，是指本公司按照原实际利率折现的、根据合同应收的所有合同现金流量与预期收取的所有现金流量之间的差额，即全部现金短缺的现值。

对于购买或源生的已发生信用减值的金融资产，公司在资产负债表日仅将自初始确认后整个存续期内预期信用损失的累计变动确认为损失准备。

对于由《企业会计准则第14号——收入》规范的交易形成的应收款项或合同资产及《企业会计准则第21号——租赁》规范的租赁应收款，本公司运用简化计量方法，按照相当于整个存续期内的预期信用损失金额计量损失准备。

除上述计量方法以外的金融工具，本公司按照一般方法计量损失准备，在每个资产负债表日评估其信用风险自初始确认后是否已经显著增加。如果信用风险自初始确认后并未显著增加，处于第一阶段，本公司按照该金融工具未来12个月内预期信用损失的金额计量损失准备；如果

信用风险自初始确认后已显著增加但尚未发生信用减值的，处于第二阶段，本公司按照整个存续期内预期信用损失的金额计量损失准备；如果金融资产自初始确认后已经发生信用减值的，处于第三阶段，本公司按照整个存续期内预期信用损失的金额计量损失准备。。

整个存续期预期信用损失，是指因金融工具整个预计存续期内所有可能发生的违约事件而导致的预期信用损失。未来 12 个月内预期信用损失，是指因资产负债表日后 12 个月内(若金融工具的预计存续期少于 12 个月，则为预计存续期)可能发生的金融工具违约事件而导致的预期信用损失，是整个存续期预期信用损失的一部分。

本公司考虑所有合理且有依据的信息，包括前瞻性信息，通过比较金融工具在资产负债表日发生违约的风险与在初始确认日发生违约的风险，确定金融工具预计存续期内发生违约风险的相对变化，以评估金融工具的信用风险自初始确认后是否已显著增加。对于在单项工具层面无法以合理成本获得关于信用风险显著增加的充分证据的金融工具，本公司以组合为基础考虑评估信用风险是否显著增加。若本公司判断金融工具在资产负债表日只具有较低的信用风险，则假定该金融工具的信用风险自初始确认后并未显著增加。

本公司在每个资产负债表日重新计量预期信用损失，由此形成的损失准备的增加或转回金额，作为减值损失或利得计入当期损益。对于以摊余成本计量的金融资产，损失准备抵减该金融资产在资产负债表中列示的账面价值；对于以公允价值计量且其变动计入其他综合收益的债务工具投资，公司在其他综合收益中确认其损失准备，不抵减该金融资产在资产负债表中列示的账面价值。

#### 6. 金融资产和金融负债的抵销

当本公司具有抵销已确认金融资产和金融负债的法定权利，且目前可执行该种法定权利，同时本公司计划以净额结算或同时变现该金融资产和清偿该金融负债时，金融资产和金融负债以相互抵销后的金额在资产负债表内列示。除此以外，金融资产和金融负债在资产负债表内分别列示，不予相互抵销。

### (十一) 公允价值

公允价值是指市场参与者在计量日发生的有序交易中，出售一项资产所能收到或者转移一项负债所需支付的价格。本公司以公允价值计量相关资产或负债，假定出售资产或者转移负债的有序交易在相关资产或负债的主要市场进行；不存在主要市场的，本公司假定该交易在相关资产或负债的最有利市场进行。主要市场(或最有利市场)是本公司在计量日能够进入的交易市场。

本公司采用在当前情况下适用并且有足够可利用数据和其他信息支持的估值技术，考虑市场参与者将该资产用于最佳用途产生经济利益的能力，或者将该资产出售给能够用于最佳用途的其他市场参与者产生经济利益的能力，优先使用相关可观察输入值，只有在可观察输入值无法取得或取得不切实可行的情况下，才使用不可观察输入值。

在财务报表中以公允价值计量或披露的资产和负债，根据对公允价值计量整体而言具有重要意义的最低层次输入值，确定所属的公允价值层次：第一层次输入值，是在计量日能够取得的相同资产或负债在活跃市场上未经调整的报价；第二层次输入值，是除第一层次输入值外相关资产或负债直接或间接可观察的输入值，包括：活跃市场中有类似资产或负债的报价；非活跃市场中相同或类似资产或负债的报价；除报价以外的其他可观察输入值，如在正常报价间隔期间可观察的利益和收益率曲线等；第三层次输入值，是相关资产或负债的不可观察输入值，包括不能直接观察或无法由可观察市场数据验证的利率、股票波动率、企业合并中承担的弃置义务的未来现金流量、使用自身数据做出的财务预测等。每个资产负债表日，本公司对在财务报表中确认的持续以公允价值计量的资产和负债进行重新评估，以确定是否在公允价值计量层次之间发生转换。

## (十二) 应收票据

### 1. 应收票据的预期信用损失的确定方法及会计处理方法

本公司按照本附注三(十)5所述的简化计量方法确定应收票据的预期信用损失并进行会计处理。在资产负债表日，按应收取的合同现金流量与预期收取的现金流量之间的差额的现值计量应收票据的信用损失。本公司将信用风险特征明显不同的应收票据单独进行减值测试，并估计预期信用损失；将其余应收票据按信用风险特征划分为若干组合，参考历史信用损失经验，结合当前状况并考虑前瞻性信息，在组合基础上估计预期信用损失。

### 2. 按照信用风险特征组合计提坏账准备的组合类别及确定依据

组合名称	确定组合的依据
银行承兑汇票组合	承兑人为信用风险较高的银行
商业承兑汇票组合	承兑人为信用风险较高的企业

## (十三) 应收账款

### 1. 应收账款的预期信用损失的确定方法及会计处理方法

本公司按照本附注三(十)5所述的简化计量方法确定应收账款的预期信用损失并进行会计

处理。在资产负债表日，按应收取的合同现金流量与预期收取的现金流量之间的差额的现值计量应收账款的信用损失。本公司将信用风险特征明显不同的应收账款单独进行减值测试，并估计预期信用损失；将其余应收账款按信用风险特征划分为若干组合，参考历史信用损失经验，结合当前状况并考虑前瞻性信息，在组合基础上估计预期信用损失。

#### 2. 按照信用风险特征组合计提坏账准备的组合类别及确定依据

组合名称	确定组合的依据
账龄组合	按账龄划分的具有类似信用风险特征的应收账款
合并范围内关联方组合	应收本公司合并范围内子公司款项

#### 3. 基于账龄确认信用风险特征组合的账龄计算方法

公司按照先发生先收回的原则统计并计算应收账款账龄。

#### 4. 按照单项计提坏账准备的认定单项计提判断标准

本公司将债务人信用状况明显恶化、未来回款可能性较低、已经发生信用减值等信用风险特征明显不同的应收账款单独进行减值测试。

### (十四) 应收款项融资

#### 1. 应收款项融资预期信用损失的确定方法及会计处理方法

本公司按照本附注三(十)5所述的一般方法确定应收款项融资的预期信用损失并进行会计处理。在资产负债表日，按应收取的合同现金流量与预期收取的现金流量之间的差额的现值计量应收款项融资的信用损失。本公司将信用风险特征明显不同的应收款项融资单独进行减值测试，并估计预期信用损失；将其余应收款项融资按信用风险特征划分为若干组合，参考历史信用损失经验，结合当前状况并考虑前瞻性信息，在组合基础上估计预期信用损失。

#### 2. 按照信用风险特征组合计提坏账准备的组合类别及确定依据

组合名称	确定组合的依据
银行承兑汇票组合	承兑人为信用风险较低的银行

### (十五) 其他应收款

#### 1. 其他应收款预期信用损失的确定方法及会计处理方法

本公司按照本附注三(十)5所述的一般方法确定其他应收款的预期信用损失并进行会计处理。在资产负债表日，按应收取的合同现金流量与预期收取的现金流量之间的差额的现值计量其他应收款的信用损失。本公司将信用风险特征明显不同的其他应收款单独进行减值测试，并

估计预期信用损失；将其余其他应收款按信用风险特征划分为若干组合，参考历史信用损失经验，结合当前状况并考虑前瞻性信息，在组合基础上估计预期信用损失。

#### 2. 按照信用风险特征组合计提坏账准备的组合类别及确定依据

组合名称	确定组合的依据
账龄组合	按账龄划分的具有类似信用风险特征的其他应收款
合并范围内关联方组合	应收本公司合并范围内子公司款项

#### 3. 基于账龄确认信用风险特征组合的账龄计算方法

公司按照先发生先收回的原则统计并计算其他应收款账龄。

#### 4. 按照单项计提坏账准备的单项计提判断标准

本公司将债务人信用状况明显恶化、未来回款可能性较低、已经发生信用减值等信用风险特征明显不同的其他应收款单独进行减值测试。

### (十六) 存货

#### 1. 存货类别、发出计价方法、盘存制度、低值易耗品和包装物的摊销方法

(1) 存货包括在日常活动中持有以备出售的产成品或商品、处在生产过程中的在产品、在生产过程或提供劳务过程中耗用的材料和物料、在途物资和委托加工物资等。

(2) 企业取得存货按实际成本计量。1) 外购存货的成本即为该存货的采购成本，通过进一步加工取得的存货成本由采购成本和加工成本构成。2) 债务重组取得债务人用以抵债的存货，以放弃债权的公允价值和使该存货达到当前位置和状态所发生的可直接归属于该存货的相关税费为基础确定其入账价值。3) 在非货币性资产交换具备商业实质和换入资产或换出资产的公允价值能够可靠计量的前提下，非货币性资产交换换入的存货通常以换出资产的公允价值为基础确定其入账价值，除非有确凿证据表明换入资产公允价值更加可靠；不满足上述前提的非货币性资产交换，以换出资产的账面价值和应支付的相关税费作为换入存货的成本。4) 以同一控制下的企业吸收合并方式取得的存货按被合并方的账面价值确定其入账价值；以非同一控制下的企业吸收合并方式取得的存货按公允价值确定其入账价值。

(3) 企业发出存货的成本计量采用月末一次加权平均法。

#### (4) 低值易耗品和包装物的摊销方法

低值易耗品按照一次转销法进行摊销。

包装物按照一次转销法进行摊销。

(5) 存货的盘存制度为永续盘存制。

## 2. 存货跌价准备

### (1) 存货跌价准备的确认标准和计提方法

资产负债表日，存货采用成本与可变现净值孰低计量。存货可变现净值是按存货的估计售价减去至完工时估计将要发生的成本、估计的销售费用以及相关税费后的金额。在确定存货的可变现净值时，以取得的确凿证据为基础，同时考虑持有存货的目的以及资产负债表日后事项的影响，除有明确证据表明资产负债表日市场价格异常外，本期期末存货项目的可变现净值以资产负债表日市场价格为基础确定，其中：

1) 产成品、商品和用于出售的材料等直接用于出售的商品存货，在正常生产经营过程中以该存货的估计售价减去估计的销售费用和相关税费后的金额确定其可变现净值；

2) 需要经过加工的材料存货，在正常生产经营过程中以所生产的产成品的估计售价减去至完工时估计将要发生的成本、估计的销售费用和相关税费后的金额确定其可变现净值；资产负债表日，同一项存货中一部分有合同价格约定、其他部分不存在合同价格的，分别确定其可变现净值，并与其对应的成本进行比较，分别确定存货跌价准备的计提或转回的金额。

期末按照单个存货项目计提存货跌价准备；但对于数量繁多、单价较低的存货，按照存货类别计提存货跌价准备；与在同一地区生产和销售的产品系列相关、具有相同或者类似最终用途或目的，且难以与其他项目分开计量的存货，则合并计提存货跌价准备。

计提存货跌价准备后，如果以前减记存货价值的影响因素已经消失，导致存货的可变现净值高于其账面价值的，在原已计提的存货跌价准备金额内予以转回，转回的金额计入当期损益。

## (十七) 合同资产

### 1. 合同资产的确认方法及标准

合同资产是指公司已向客户转让商品而有权收取对价的权利，且该权利取决于时间流逝之外的其他因素。公司拥有的、无条件(仅取决于时间流逝)向客户收取对价的权利作为应收款项列示。

公司将同一合同下的合同资产和合同负债相互抵销后以净额列示。

### 2. 合同资产的减值

#### (1) 合同资产预期信用损失的确定方法及会计处理方法

本公司按照本附注三(十)5所述的简化计量方法确定合同资产的预期信用损失并进行会计处理。在资产负债表日，按应收取的合同现金流量与预期收取的现金流量之间的差额的现值计量合同资产的信用损失。本公司将信用风险特征明显不同的合同资产单独进行减值测试，并估

计预期信用损失；将其余合同资产按信用风险特征划分为若干组合，参考历史信用损失经验，结合当前状况并考虑前瞻性信息，在组合基础上估计预期信用损失。

(2) 按照信用风险特征组合计提减值准备的组合类别及确定依据

组合名称	确定组合的依据
账龄组合	按账龄划分的具有类似信用风险特征的应收账款
合并范围内关联方组合	应收本公司合并范围内子公司款项

(3) 基于账龄确认信用风险特征组合的账龄计算方法

公司按照先发生先收回的原则统计并计算合同资产账龄。

(4) 按照单项计提减值准备的认定单项计提判断标准

本公司将债务人信用状况明显恶化、未来回款可能性较低、已经发生信用减值等信用风险特征明显不同的合同资产单独进行减值测试。

## (十八) 合同成本

### 1. 合同成本的确认条件

合同成本包括合同取得成本和合同履约成本。

公司为取得合同发生的增量成本预期能够收回的，作为合同取得成本确认为一项资产；该资产摊销期限不超过一年的，在发生时计入当期损益。公司为取得合同发生的、除预期能够收回的增量成本之外的其他支出，在发生时计入当期损益，明确由客户承担的除外。

公司为履行合同发生的成本，不属于除收入准则外的其他企业会计准则规范范围且同时满足下列条件的，作为合同履约成本确认为一项资产：(1) 该成本与一份当前或预期取得的合同直接相关，包括直接人工、直接材料、制造费用(或类似费用)、明确由客户承担的成本以及仅因该合同而发生的其他成本；(2) 该成本增加了公司未来用于履行履约义务的资源；(3) 该成本预期能够收回。

### 2. 与合同成本有关的资产的摊销

合同取得成本确认的资产与合同履约成本确认的资产(以下简称“与合同成本有关的资产”)采用与该资产相关的商品或服务收入确认相同的基础进行摊销，计入当期损益。摊销期限不超过一年则在发生时计入当期损益。

### 3. 与合同成本有关的资产的减值

在确定与合同成本有关的资产的减值损失时，公司首先对按照其他企业会计准则确认的、与合同有关的其他资产确定减值损失；然后确定与合同成本有关的资产的减值损失。与合同成

本有关的资产，其账面价值高于公司因转让与该资产相关的商品预期能够取得的剩余对价与为转让该相关商品估计将要发生的成本的差额的，超出部分计提减值准备，并确认为资产减值损失。

计提减值准备后，如果以前期间减值的因素发生变化，使得公司因转让与该资产相关的商品预期能够取得的剩余对价与为转让该相关商品估计将要发生的成本的差额高于该资产账面价值的，转回原已计提的资产减值准备，并计入当期损益，但转回后的资产账面价值不超过假定不计提减值准备情况下该资产在转回日的账面价值。

### **(十九) 长期股权投资**

本部分所指的长期股权投资是指本公司对被投资单位具有控制、共同控制或重大影响的长期股权投资，包括对子公司、合营企业和联营企业的权益性投资。

#### **1. 共同控制和重大影响的判断标准**

共同控制，是指按照相关约定对某项安排所共有的控制，并且该安排的相关活动必须经过分享控制权的参与方一致同意后才能决策。本公司与其他合营方一同对被投资单位实施共同控制且对被投资单位净资产享有权利的，被投资单位为本公司的合营企业。判断是否存在共同控制时，不考虑享有的保护性权利。

重大影响，是指对一个企业的财务和经营决策有参与决策的权力，但并不能够控制或者与其他方一起共同控制这些政策的制定。本公司能够对被投资单位施加重大影响的，被投资单位为本公司联营企业。在确定能否对被投资单位施加重大影响时，考虑投资方直接或间接持有被投资单位的表决权股份以及投资方及其他方持有的当期可执行潜在表决权在假定转换为对被投资方单位的股权后产生的影响，包括被投资单位发行的当期可转换的认股权证、股份期权及可转换公司债券等的影响。

#### **2. 长期股权投资的初始投资成本的确定**

(1) 同一控制下的合并形成的，合并方以支付现金、转让非现金资产、承担债务或发行权益性证券作为合并对价的，在合并日按取得被合并方所有者权益在最终控制方合并财务报表中的账面价值的份额作为其初始投资成本。长期股权投资初始投资成本与支付的现金、转让的非现金资产、所承担债务账面价值或发行股份的面值总额之间的差额调整资本公积；资本公积不足冲减的，调整留存收益。通过多次交易分步取得同一控制下被合并方的股权，最终形成同一控制下企业合并的，应分别是否属于“一揽子交易”进行处理：属于“一揽子交易”的，将各项交易作为一项取得控制权的交易进行会计处理。不属于“一揽子交易”的，在合并日按照应享

有被合并方股东权益在最终控制方合并财务报表中的账面价值的份额作为长期股权投资的初始投资成本，长期股权投资初始投资成本与达到合并前的长期股权投资账面价值加上合并日进一步取得股份新支付对价的账面价值之和的差额，调整资本公积；资本公积不足冲减的，调整留存收益。合并日之前持有的股权投资因采用权益法核算或为其他权益工具投资而确认的其他综合收益，暂不进行会计处理。

(2) 非同一控制下的企业合并形成的，公司按照购买日确定的合并成本作为长期股权投资的初始投资成本。合并成本为购买日购买方为取得对被购买方的控制权而付出的资产、发生或承担的负债以及发行的权益性证券的公允价值。购买方为企业合并而发生的审计、法律服务、评估咨询等中介费用以及其他相关管理费用于发生时计入当期损益；购买方作为合并对价发行的权益性证券或债务性证券的交易费用，计入权益性证券或债务性证券的初始确认金额。本公司将合并协议约定的或有对价作为企业合并转移对价的一部分，按照其在购买日的公允价值计入企业合并成本。通过多次交易分步实现的非同一控制下企业合并，根据企业会计准则判断该多次交易是否属于“一揽子交易”。属于“一揽子交易”的，将各项交易作为一项取得控制权的交易进行会计处理。不属于“一揽子交易”的，按照原持有被购买方的股权投资账面价值加上新增投资成本之和，作为改按成本法核算的长期股权投资的初始投资成本；原持有的股权采用权益法核算的，相关其他综合收益暂不进行会计处理；原持有股权投资为其他权益工具投资的，其公允价值与账面价值之间的差额，以及原计入其他综合收益的累计公允价值变动直接转入留存收益。

(3) 除企业合并形成的长期股权投资外的其他股权投资，按成本进行初始计量：以支付现金取得的，按照实际支付的购买价款作为其初始投资成本；以发行权益性证券取得的，按照发行权益性证券的公允价值作为其初始投资成本，与发行权益性证券直接相关的费用，按照《企业会计准则第 37 号——金融工具列报》的有关规定确定；在非货币性资产交换具有商业实质和换入资产或换出资产的公允价值能够可靠计量的前提下，非货币性资产交换换入的长期股权投资以换出资产的公允价值和应支付的相关税费确定其初始投资成本，除非有确凿证据表明换入资产的公允价值更加可靠；不满足上述前提的非货币性资产交换，以换出资产的账面价值和应支付的相关税费作为换入长期股权投资的初始投资成本。通过债务重组取得的长期股权投资，其初始投资成本以放弃债权的公允价值为基础确定。

对于因追加投资能够对被投资单位实施重大影响或实施共同控制但不构成控制的，长期股权投资成本为按照《企业会计准则第 22 号——金融工具确认和计量》确定的原持有股权投资的公允价值加上新增投资成本之和，作为改按权益法核算的初始投资成本。原持有的股权投资分

类为其他权益工具投资的，其公允价值与账面价值之间的差额，以及原计入其他综合收益的累计公允价值变动应当直接转入留存收益。

### 3. 长期股权投资的后续计量及损益确认方法

#### (1) 成本法核算的长期股权投资

公司对子公司的长期股权投资，采用成本法核算。除取得投资时实际支付的价款或对价中包含的已宣告但尚未发放的现金股利或利润外，公司按照享有被投资单位宣告发放的现金股利或利润确认当期投资收益。

#### (2) 权益法核算的长期股权投资

对联营企业和合营企业的长期股权投资，采用权益法核算。

采用权益法核算的长期股权投资的初始投资成本大于投资时应享有被投资单位可辨认净资产公允价值份额的，不调整长期股权投资的初始投资成本；长期股权投资的初始投资成本小于投资时应享有被投资单位可辨认净资产公允价值份额的，其差额应当计入当期损益，同时调整长期股权投资的成本。取得长期股权投资后，被投资单位采用的会计政策及会计期间与公司不一致的，按照公司的会计政策及会计期间对被投资单位的财务报表进行调整，并据以确认投资损益和其他综合收益等。按照应享有或应分担的被投资单位实现的净损益和其他综合收益的份额，分别确认投资收益和其他综合收益，同时调整长期股权投资的账面价值；在确认应享有被投资单位净损益的份额时，以取得投资时被投资单位各项可辨认资产等的公允价值为基础，对被投资单位的净利润进行调整后确认。按照被投资单位宣告分派的利润或现金股利计算应享有的部分，相应减少长期股权投资的账面价值；对于被投资单位除净损益、其他综合收益和利润分配以外所有者权益的其他变动，调整长期股权投资的账面价值并计入所有者权益。公司与联营企业、合营企业之间发生的未实现内部交易损益按照享有的比例计算归属于公司的部分，予以抵销，在此基础上确认投资收益。与被投资单位发生的未实现内部交易损失，属于资产减值损失的，全额确认。

在公司确认应分担被投资单位发生亏损时，按照以下顺序进行处理：首先，冲减长期股权投资的账面价值。其次，长期股权投资的账面价值不足以冲减的，以其他实质上构成对被投资单位净投资的长期权益账面价值为限继续确认投资损失、冲减长期应收项目的账面价值。经过上述处理，按照投资合同或协议约定企业仍承担额外义务的，按预计承担的义务确认预计负债，计入当期投资损失。被投资单位以后期间实现净利润的，本公司在收益弥补未确认的亏损分担额后，恢复确认收益分享额。

在持有投资期间，被投资单位编制合并财务报表的，以合并财务报表中的净利润、其他综

合收益和其他所有者权益变动中归属于被投资单位的金额为基础进行核算。

对于本公司向合营企业与联营企业投出的资产构成业务的，投资方因此取得长期股权投资但未取得控制权的，以投出业务的公允价值作为新增长期股权投资的初始投资成本，初始投资成本与投出业务的账面价值之差，全额计入当期损益。本公司向合营企业或者联营企业出售的资产构成业务的，取得的对价与业务的账面价值之差，全额计入当期损益。本公司自联营及合营企业购入的资产构成业务的，按《企业会计准则第 20 号——企业合并》的规定进行会计处理，全额确认与交易相关的利得或损失。

#### 4. 长期股权投资的处置

处置长期股权投资，其账面价值与实际取得价款的差额，计入当期损益。

##### (1) 权益法核算下的长期股权投资的处置

采用权益法核算的长期股权投资，处置后的剩余股权仍采用权益法核算的，在处置该项投资时，采用与被投资单位直接处置相关资产或者负债相同的基础，按相应比例对原计入其他综合收益的部分进行会计处理。因被投资单位除净损益、其他综合收益和利润分配以外的其他所有者权益变动而确认的所有者权益，按比例结转入当期损益。

因处置部分股权投资等原因丧失了对投资单位的共同控制或者重大影响的，处置后的剩余股权改按金融工具确认和计量准则核算，其在丧失共同控制或重大影响之日的公允价值与账面价值之间的差额计入当期损益。原股权投资因采用权益法核算而确认的其他综合收益，在终止确认权益法核算时采用与被投资单位直接处置相关资产或负债相同的基础进行会计处理。因被投资方除净损益、其他综合收益和利润分配以外的其他所有者权益变动而确认的所有者权益，在终止采用权益法核算时全部转入当期损益。

##### (2) 成本法核算下的长期股权投资的处置

采用成本法核算的长期股权投资，处置后剩余股权仍采用成本法核算的，其在取得对被投资单位的控制之前因采用权益法核算或者金融工具确认和计量准则核算而确认的其他综合收益，采用与被投资单位直接处置相关资产或者负债相同的基础进行处理，并按比例结转当期损益；因采用权益法核算而确认的被投资单位净资产中除净损益、其他综合收益和净利润分配以外的其他所有者权益变动按比例结转当期损益。

因其他投资方增资而导致本公司持股比例下降、从而丧失控制权但能对被投资单位实施共同控制或施加重大影响的，按照新的持股比例确认本公司应享有的被投资单位因增资扩股而增加净资产的份额，与应结转持股比例下降部分所对应的长期股权投资原账面价值之间的差额计入当期损益；然后，按照新的持股比例视同自取得投资时即采用权益法核算进行调整。

公司因处置部分股权投资或其他原因丧失了对原有子公司控制权的，处置后的剩余股权能够对被投资单位实施共同控制或施加重大影响的，改按权益法核算，并对该剩余股权视同自取得时即采用权益法核算进行调整，购买日之前持有的股权投资因采用权益法核算而确认的其他综合收益和其他所有者权益按比例结转；处置后的剩余股权不能对被投资单位实施共同控制或施加重大影响的，改按《企业会计准则第 22 号——金融工具确认和计量》的有关规定进行会计处理，其在丧失控制之日的公允价值与账面价值间的差额计入当期损益，其他综合收益和其他所有者权益全部结转为当期损益。

本公司通过多次交易分步处置对子公司股权投资直至丧失控制权，如果上述交易属于一揽子交易的，将各项交易作为一项处置子公司股权投资并丧失控制权的交易进行会计处理，在丧失控制权之前每一次处置价款与所处置的股权对应的长期股权投资账面价值之间的差额，先确认为其他综合收益，到丧失控制权时再一并转入丧失控制权的当期损益。

## **(二十) 投资性房地产**

1. 投资性房地产是指为赚取租金或资本增值、或者两者兼有而持有的房地产。包括已出租的土地使用权、持有并准备增值后转让的土地使用权、已出租的建筑物(含自行建造或开发活动完成后用于出租的建筑物以及正在建造或开发过程中将来用于出租的建筑物)。

2. 投资性房地产按照成本进行初始计量，采用成本模式进行后续计量。如与投资性房地产有关的后续支出，如果与该资产有关的经济利益很可能流入且其成本能可靠地计量，则计入投资性房地产成本。其他后续支出，在发生时计入当期损益。

3. 对成本模式计量的投资性房地产，采用与固定资产和无形资产相同的方法计提折旧或进行摊销。

4. 投资性房地产的用途改变为自用时，自改变之日起，将该投资性房地产转换为固定资产或无形资产，按转换前的账面价值作为转换后的入账价值。自用房地产的用途或者存货改变为赚取租金或资本增值时，自改变之日起，将固定资产、无形资产或存货转换为投资性房地产，转换为采用成本模式计量的投资性房地产的，以转换前的账面价值作为转换后的入账价值；转换为以公允价值模式计量的投资性房地产的，以转换日的公允价值作为转换后的入账价值。

5. 当投资性房地产被处置、或者永久退出使用且预计不能从其处置中取得经济利益时，终止确认该项投资性房地产。投资性房地产出售、转让、报废或毁损的处置收入扣除其账面价值和相关税费后计入当期损益。

## (二十一) 固定资产

### 1. 固定资产确认条件

固定资产是指同时具有下列特征的有形资产：(1)为生产商品、提供劳务、出租或经营管理持有的；(2)使用寿命超过一个会计年度。

固定资产同时满足下列条件的予以确认：(1)与该固定资产有关的经济利益很可能流入企业；(2)该固定资产的成本能够可靠地计量。与固定资产有关的后续支出，符合上述确认条件的，计入固定资产成本；不符合上述确认条件的，发生时计入当期损益。

### 2. 固定资产的初始计量

固定资产按照成本进行初始计量。

### 3. 固定资产的折旧方法

固定资产自达到预定可使用状态时开始计提折旧，终止确认时或划分为持有待售非流动资产时停止计提折旧。如固定资产各组成部分的使用寿命不同或者以不同的方式为企业经济利益，则选择不同折旧率和折旧方法，分别计提折旧。各类固定资产折旧年限和折旧率如下：

固定资产类别	折旧方法	折旧年限(年)	预计净残值率(%)	年折旧率(%)
房屋及建筑物	平均年限法	10-30	5	9.50-3.17
机器设备	平均年限法	10	5	9.50
运输工具	平均年限法	5	5	19.00
电子设备及其他	平均年限法	5	5	19.00

说明：

(1)符合资本化条件的固定资产装修费用，在两次装修期间与固定资产尚可使用年限两者中较短的期间内，采用年限平均法单独计提折旧。

(2)已计提减值准备的固定资产，还应扣除已计提的固定资产减值准备累计金额计算折旧率。

(3)公司至少年度终了对固定资产的使用寿命、预计净残值和折旧方法进行复核，如发生改变则作为会计估计变更处理。

### 4. 其他说明

(1)因开工不足、自然灾害等导致连续 3 个月停用的固定资产确认为闲置固定资产(季节性停用除外)。闲置固定资产采用和其他同类别固定资产一致的折旧方法。

(2)若固定资产处于处置状态，或者预期通过使用或处置不能产生经济利益，则终止确认，并停止折旧和计提减值。

(3)固定资产出售、转让、报废或者毁损的处置收入扣除其账面价值和相关税费后的差额计

入当期损益。

(4) 本公司对固定资产进行定期检查发生的大修理费用，有确凿证据表明符合固定资产确认条件的部分，计入固定资产成本，不符合固定资产确认条件的计入当期损益。固定资产在定期大修理间隔期间，照提折旧。

## (二十二) 在建工程

1. 在建工程同时满足经济利益很可能流入、成本能够可靠地计量则予以确认。在建工程按建造该项资产达到预定可使用状态前所发生的实际成本计量。

2. 在建工程达到预定可使用状态时，按工程实际成本转入固定资产。已达到预定可使用状态但尚未办理竣工结算的，先按估计价值转入固定资产，待办理竣工决算后再按实际成本调整原暂估价值，但不再调整原已计提的折旧。

3. 本公司在建工程转为固定资产的具体标准和时点如下：

类别	转为固定资产的标准和时点
房屋建筑物	(1) 实体建造包括安装工作已经全部完成或实质上已经全部完成 (2) 继续发生在所购建的房屋及建筑物上的支出金额很少或者几乎不再发生 (3) 所购建的房屋及建筑物已经达到设计或合同要求，或与设计或合同要求基本相符 (4) 建设工程达到预定可使用状态但尚未办理竣工决算的，自达到预定可使用状态之日起，根据工程实际成本按估计价值转入固定资产。
机器设备	(1) 相关设备及其他配套设施已安装完毕；(2) 设备经过调试可在段时间内保持正常稳定运行；(3) 生产设备能够在一段时间内稳定的产出合格产品；(4) 设备经过资产管理人员和使用人员验收。

## (二十三) 借款费用

借款费用，包括借款利息、折价或者溢价的摊销、辅助费用以及因外币借款而发生的汇兑差额等。

### 1. 借款费用资本化的确认原则

公司发生的借款费用，可直接归属于符合资本化条件的资产的购建或者生产的，予以资本化，计入相关资产成本；其他借款费用，在发生时根据其发生额确认为费用，计入当期损益。

### 2. 借款费用资本化期间

(1) 当同时满足下列条件时，开始资本化：1) 资产支出已经发生；2) 借款费用已经发生；3) 为使资产达到预定可使用或可销售状态所必要的购建或者生产活动已经开始。

(2) 暂停资本化：若符合资本化条件的资产在购建或者生产过程中发生非正常中断，并且中断时间连续超过 3 个月，暂停借款费用的资本化；中断期间发生的借款费用确认为当期费用，

直至资产的购建或者生产活动重新开始。该项中断如是所购建或生产的符合资本化条件的资产达到预定可使用状态或者可销售状态必要的程序，则借款费用继续资本化。

(3) 停止资本化：当所购建或者生产符合资本化条件的资产达到预定可使用或者可销售状态时，借款费用停止资本化。当购建或者生产符合资本化的资产中部分项目分别完工且可单独使用时，该部分资产借款费用停止资本化。购建或者生产的资产各部分分别完工，但必须等到整体完工后才可使用或者对外销售的，在该资产整体完工时停止借款费用资本化。

### 3. 借款费用资本化率及资本化金额的计算方法

为购建或者生产符合资本化条件的资产而借入专门借款的，以专门借款当期实际发生的利息费用(包括按照实际利率法确定的折价或溢价的摊销)，减去将尚未动用的借款资金存入银行取得的利息收入或进行暂时性投资取得的投资收益后的金额，确定应予资本化的利息金额；为购建或者生产符合资本化条件的资产占用了一般借款的，根据累计资产支出超过专门借款的资产支出加权平均数乘以占用一般借款的资本化率(加权平均利率)，计算确定一般借款应予资本化的利息金额。在资本化期间内，每一会计期间的利息资本化金额不超过当期相关借款实际发生的利息金额。外币专门借款本金及利息的汇兑差额，在资本化期间内予以资本化。专门借款发生的辅助费用，在所购建或生产的符合资本化条件的资产达到预定可使用或者可销售状态之前发生的，予以资本化；在达到预定可使用或者可销售状态之后发生的，计入当期损益。一般借款发生的辅助费用，在发生时计入当期损益。借款存在折价或者溢价的，按照实际利率法确定每一会计期间应摊销的折价或者溢价金额，调整每期利息金额。

## (二十四) 无形资产

### 1. 无形资产的初始计量

无形资产按成本进行初始计量。外购无形资产的成本，包括购买价、相关税费以及直接归属于该项资产达到预定用途所发生的其他支出。购买无形资产的价款超过正常信用条件延期支付，实质上具有融资性质的，无形资产的成本以购买价款的现值为基础确定。债务重组取得债务人用以抵债的无形资产，以放弃债权的公允价值和可直接归属于使该资产达到预定用途所发生的税金等其他成本为基础确定其入账价值。在非货币性资产交换具备商业实质且换入或换出资产的公允价值能够可靠计量的前提下，非货币性资产交换换入的无形资产以换出资产的公允价值和应支付的相关税费作为换入无形资产的成本，除非有确凿证据表明换入资产的公允价值更可靠；不满足上述前提的非货币性资产交换，以换出资产的账面价值和应支付的相关税费作为换入无形资产的成本，不确认损益。

与无形资产有关的支出，如果相关的经济利益很可能流入本公司且成本能可靠地计量，则计入无形资产成本。除此之外的其他项目的支出，在发生时计入当期损益。

取得的土地使用权通常作为无形资产核算。自行开发构建厂房等建筑物，相关的土地使用权支出和建筑物建造成本分别作为无形资产和固定资产核算。如为外购的房屋及建筑物，则将有关价款在土地使用权和建筑物之间分配，难以合理分配的，全部作为固定资产处理。

## 2. 无形资产使用寿命及其确定依据、估计情况、摊销方法或复核程序

根据无形资产的合同性权利或其他法定权利、同行业情况、历史经验、相关专家论证等综合因素判断，能合理确定无形资产为公司带来经济利益期限的，作为使用寿命有限的无形资产；无法合理确定无形资产为公司带来经济利益期限的，视为使用寿命不确定的无形资产。

对使用寿命有限的无形资产，估计其使用寿命时通常考虑以下因素：(1)运用该资产生产的产品通常的寿命周期、可获得的类似资产使用寿命的信息；(2)技术、工艺等方面的现阶段情况及对未来发展趋势的估计；(3)以该资产生产的产品或提供劳务的市场需求情况；(4)现在或潜在的竞争者预期采取的行动；(5)为维持该资产带来经济利益能力的预期维护支出，以及公司预计支付有关支出的能力；(6)对该资产控制期限的相关法律规定或类似限制，如特许使用期、租赁期等；(7)与公司持有其他资产使用寿命的关联性等。使用寿命有限的无形资产的使用寿命估计情况：

项目	预计使用寿命依据	期限(年)
软件使用权	预计受益期限	3-10.00
专利权	预计受益期限	10.00
土地使用权	土地使用权证登记使用年限	50.00

使用寿命有限的无形资产，在使用寿命内按照与该项无形资产有关的经济利益的预期实现方式系统合理地摊销，无法可靠确定预期实现方式的，采用直线法摊销。使用寿命不确定的无形资产不予摊销，但每年均对该无形资产的使用寿命进行复核，并进行减值测试。

本公司于每年年度终了，对使用寿命有限的无形资产的使用寿命及摊销方法进行复核，与以前估计不同的，调整原先估计数，并按会计估计变更处理；预计某项无形资产已经不能给企业带来未来经济利益的，将该项无形资产的账面价值全部转入当期损益。

## 3. 研发支出的归集范围及相关会计处理方法

### (1) 基本原则

内部研究开发项目的支出，区分为研究阶段支出和开发阶段支出。划分研究阶段和开发阶段的标准：为获取新的技术和知识等进行的有计划的调查阶段，应确定为研究阶段，该阶段具

有计划性和探索性等特点；在进行商业性生产或使用前，将研究成果或其他知识应用于某项计划或设计，以生产出新的或具有实质性改进的材料、装置、产品等阶段，应确定为开发阶段，该阶段具有针对性和形成成果的可能性较大等特点。

内部研究开发项目研究阶段的支出，于发生时计入当期损益。内部研究开发项目开发阶段的支出，同时满足下列条件的，确认为无形资产：(1)完成该无形资产以使其能够使用或出售在技术上具有可行性；(2)具有完成该无形资产并使用或出售的意图；(3)无形资产产生经济利益的方式，包括能够证明运用该无形资产生产的产品存在市场或无形资产自身存在市场，无形资产将在内部使用的，可证明其有用性；(4)有足够的技术、财务资源和其他资源支持，以完成该无形资产的开发，并有能力使用或出售该无形资产；(5)归属于该无形资产开发阶段的支出能够可靠地计量。如不满足上述条件的，于发生时计入当期损益；无法区分研究阶段支出和开发阶段支出的，将发生的研发支出全部计入当期损益。

#### (2) 研发支出归集范围

本公司将与开展研发活动直接相关的各项费用归集为研发支出，主要包括职工薪酬、直接材料、固定资产折旧、检测及认证费、股份支付及其他费用等。

#### (3) 划分研究阶段和开发阶段的具体标准

为获取新的技术、工艺和产品等进行的有计划的调查、探索及试验等活动，应确定为研究阶段；在进行商业性生产或使用前，将研究成果或其他知识应用于某项计划或设计，以生产出新的或具有实质性改进的材料或产品等阶段，应确定为开发阶段。

#### (4) 开发阶段支出资本化的具体条件

开发阶段的支出同时满足下列条件时，才能确认为无形资产

- A. 完成该无形资产以使其能够使用或出售在技术上具有可行性；
- B. 具有完成该无形资产并使用或出售的意图；
- C. 无形资产产生经济利益的方式, 包括能够证明运用该无形资产生产的产品存在市场或无形资产自身存在市场，无形资产将在内部使用的，能够证明其有用性；
- D. 有足够的技术、财务资源和其他资源支持，以完成该无形资产的开发，并有能力使用或出售该无形资产；
- E. 归属于该无形资产开发阶段的支出能够可靠地计量。

### (二十五) 长期资产减值

长期股权投资、采用成本模式计量的投资性房地产、固定资产、在建工程、使用权资产、无形资产、商誉等长期资产，存在下列迹象的，表明资产可能发生了减值：

1. 资产的市价当期大幅度下跌，其跌幅明显高于因时间的推移或者正常使用而预计的下跌；
2. 企业经营所处的经济、技术或者法律等环境以及资产所处的市场在当期或者将在近期发生重大变化，从而对企业产生不利影响；
3. 市场利率或者其他市场投资报酬率在当期已经提高，从而影响企业计算资产预计未来现金流量现值的折现率，导致资产可收回金额大幅度降低；
4. 有证据表明资产已经陈旧过时或者其实体已经损坏；
5. 资产已经或者将被闲置、终止使用或者计划提前处置；
6. 企业内部报告的证据表明资产的经济绩效已经低于或者将低于预期，如资产所创造的净现金流量或者实现的营业利润(或者亏损)远远低于(或者高于)预计金额等；
7. 其他表明资产可能已经发生减值的迹象。

上述长期资产于资产负债表日存在减值迹象的，应当进行减值测试。减值测试结果表明资产的可收回金额低于其账面价值的，按其差额计提减值准备并计入减值损失。可收回金额为资产的公允价值减去处置费用后的净额与资产预计未来现金流量的现值两者之间的较高者。公允价值的确定方法详见本附注三(十一)；处置费用包括与资产处置有关的法律费用、相关税费、搬运费以及为使资产达到可销售状态所发生的直接费用；资产预计未来现金流量的现值，按照资产在持续使用过程中和最终处置时所产生的预计未来现金流量，选择恰当的折现率对其进行折现后的金额加以确定。

资产减值准备按单项资产为基础计算并确认，如果难以对单项资产的可收回金额进行估计的，以资产组所属的资产组确定资产组的可收回金额。资产组是能够独立产生现金流入的最小资产组合。

在财务报表中单独列示的商誉，在进行减值测试时，将商誉的账面价值分摊至预期从企业合并的协同效应收益中受益的资产组或资产组组合。测试结果表明包含分摊的商誉的资产组或者资产组组合的可收回金额低于其账面价值的，确认相应的减值损失。减值损失金额先抵减分摊至该资产组或者资产组组合的商誉的账面价值，再根据资产组或者资产组组合中除商誉以外的其他各项资产的账面价值所占比重，按比例抵减其他各项资产的账面价值。

商誉和使用寿命不确定的无形资产至少在每年年度终了进行减值测试。

上述资产减值损失一经确认，在以后期间不予转回。

## (二十六) 长期待摊费用

长期待摊费用按实际支出入账，在受益期或规定的期限内平均摊销。如果长期待摊的费用项目不能使以后会计期间受益，则将尚未摊销的该项目的摊余价值全部转入当期损益。其中：

租入的固定资产发生的改良支出，对能够合理确定租赁期届满时取得租赁资产所有权的，在租赁资产剩余使用寿命内平均摊销。无法合理确定租赁期届满时能够取得租赁资产所有权的，按剩余租赁期与租赁资产剩余使用寿命两者孰短的期限平均摊销。

租入的固定资产发生的装修费用，对能够合理确定租赁期届满时取得租赁资产所有权的，按两次装修间隔期间与租赁资产剩余使用寿命中较短的期限平均摊销。无法合理确定租赁期届满时能够取得租赁资产所有权的，按两次装修间隔期间、剩余租赁期与租赁资产剩余使用寿命三者中较短的期限平均摊销。

## (二十七) 合同负债

合同负债是指公司已收或应收客户对价而应向客户转让商品的义务。公司将同一合同下的合同资产和合同负债相互抵销后以净额列示。

## (二十八) 职工薪酬

职工薪酬，是指企业为获得职工提供的服务或解除劳动关系而给予的各种形式的报酬或补偿。职工薪酬包括短期薪酬、离职后福利、辞退福利。企业提供给职工配偶、子女、受赡养人、已故员工遗属及其他受益人等的福利，也属于职工薪酬。

### 1. 短期薪酬的会计处理方法

本公司在职工提供服务的会计期间，将实际发生的职工工资、奖金、按规定的基准和比例为职工缴纳的医疗保险费、工伤保险费和生育保险费等社会保险费和住房公积金，确认为负债，并计入当期损益或相关资产成本。职工福利费为非货币性福利的，如能够可靠计量的，按照公允价值计量。如果该负债预期在职工提供相关服务的年度报告期结束后十二个月内不能完全支付，且财务影响重大的，则该负债将以折现后的金额计量。

### 2. 离职后福利的会计处理方法

离职后福利计划包括设定提存计划。设定提存计划，是指向独立的基金缴存固定费用后，企业不再承担进一步支付义务的离职后福利计划。

#### (1) 设定提存计划

本公司按当期政府的相关规定为职工缴纳基本养老保险和失业保险，在职工为本公司提供

服务的会计期间，根据设定提存计划计算的应缴存金额确认为负债，并计入当期损益或相关资产成本。

### 3. 辞退福利的会计处理方法

在本公司不能单方面撤回因解除劳动关系计划或者裁减建议所提供的辞退福利时，和本公司确认与涉及支付辞退福利的重组相关的成本或费用时两者孰早日，确认辞退福利产生的职工薪酬负债，并计入当期损益。但辞退福利预期在年度报告期结束后十二个月不能完全支付的，按照其他长期职工薪酬处理。

## (二十九) 预计负债

当与或有事项相关的义务同时符合以下条件，将其确认为预计负债：1. 该义务是承担的现时义务；2. 该义务的履行很可能导致经济利益流出；3. 该义务的金额能够可靠地计量。

预计负债按照履行相关现时义务所需支出的最佳估计数进行初始计量，并综合考虑与或有事项有关的风险、不确定性和货币时间价值等因素。货币时间价值影响重大的，通过对相关未来现金流出进行折现后确定最佳估计数。

最佳估计数分以下情况处理：所需支出存在一个连续范围(或区间)，且该范围内各种结果发生的可能性相同的，则最佳估计数按照该范围的中间值：即上下限金额的平均数确定。所需支出不存在一个连续范围(或区间)，或虽然存在一个连续范围但该范围内各种结果发生的可能性不相同的，如或有事项涉及单个项目的，则最佳估计数按照最可能发生金额确定；如或有事项涉及多个项目的，则最佳估计数按各种可能结果及相关概率计算确定。

本公司清偿预计负债所需支出全部或部分预期由第三方补偿的，补偿金额在基本确定能够收到时，作为资产单独确认，且确认的补偿金额不超过预计负债的账面价值。

每个资产负债表日对预计负债的账面价值进行复核。有确凿证据表明该账面价值不能反映当前最佳估计数的，按照当前最佳估计数对该账面价值进行调整。

## (三十) 股份支付

### 1. 股份支付的种类

本公司的股份支付是为了获取职工(或其他方)提供服务而授予权益工具或者承担以权益工具为基础确定的负债的交易。包括以权益结算的股份支付和以现金结算的股份支付。

### 2. 权益工具公允价值的确定方法

(1) 存在活跃市场的，按照活跃市场中的报价确定；(2) 不存在活跃市场的，采用估值技术

确定，包括参考熟悉情况并自愿交易的各方最近进行的市场交易中使用的价格、参照实质上相同的其他金融工具的当前公允价值、现金流量折现法和期权定价模型等。

### 3. 确认可行权权益工具最佳估计的依据

等待期内每个资产负债表日，本公司根据最新取得的可行权职工人数变动等后续信息做出最佳估计，修正预计可行权的权益工具数量。在可行权日，最终预计可行权权益工具的数量应当与实际可行权数量一致。

### 4. 股份支付的会计处理

#### (1) 以权益结算的股份支付

以权益结算的股份支付换取职工提供服务的，授予后立即可行权的，在授予日按照权益工具的公允价值计入相关成本或费用，相应调整资本公积；完成等待期内的服务或达到规定业绩条件才可行权的，在等待期内的每个资产负债表日，以对可行权权益工具数量的最佳估计为基础，按权益工具授予日的公允价值，将当期取得的服务计入相关成本或费用，相应调整资本公积，在可行权日之后不再对已确认的相关成本或费用和所有者权益总额进行调整。

以权益结算的股份支付换取其他方服务的，若其他方服务的公允价值能够可靠计量的，按照其他方服务在取得日的公允价值计量；其他方服务的公允价值不能可靠计量但权益工具公允价值能够可靠计量的，按照权益工具在服务取得日的公允价值计量，计入相关成本或费用，相应增加所有者权益。

#### (2) 以现金结算的股份支付

以现金结算的股份支付换取职工服务的，授予后立即可行权的，在授予日按公司承担负债的公允价值计入相关成本或费用，相应增加负债；完成等待期内的服务或达到规定业绩条件才可行权的换取职工服务的以现金结算的股份支付，在等待期内的每个资产负债表日，以对可行权情况的最佳估计为基础，按公司承担负债的公允价值，将当期取得的服务计入相关成本或费用和相应的负债。在相关负债结算前的每个资产负债表日以及结算日，对负债的公允价值重新计量，其变动计入当期损益。

#### (3) 修改、终止股份支付计划

如果修改增加了所授予的权益工具的公允价值，公司按照权益工具公允价值的增加相应地确认取得服务的增加；如果修改增加了所授予的权益工具的数量，公司将增加的权益工具的公允价值相应地确认为取得服务的增加；如果公司按照有利于职工的方式修改可行权条件，公司在处理可行权条件时，考虑修改后的可行权条件。

如果修改减少了授予的权益工具的公允价值，公司继续以权益工具在授予日的公允价值为

基础，确认取得服务的金额，而不考虑权益工具公允价值的减少；如果修改减少了授予的权益工具的数量，公司将减少部分作为已授予的权益工具的取消来进行处理；如果以不利于职工的方式修改了可行权条件，在处理可行权条件时，不考虑修改后的可行权条件。

如果取消了以权益结算的股份支付，则于取消日作为加速行权处理，立即确认尚未确认的金额(将剩余等待期内应确认的金额立即计入当期损益，同时确认资本公积)。职工或者其他方能够选择满足非可行权条件但在等待期内未满足的，作为取消以权益结算的股份支付处理。但是，如果授予新的权益工具，并在新权益工具授予日认定所授予权益工具用于替代被取消的权益工具的，则以与处理原权益工具条款和条件修改相同的方式，对被授予的替代权益工具进行处理。

5. 涉及本公司合并范围内各企业之间、本公司与本公司实际控制人或其他股东之间或者本公司与本公司所在集团内其他企业之间的股份支付交易，按照《企业会计准则解释第 4 号》第七条集团内股份支付相关规定处理。

### (三十一) 收入

#### 1. 收入的总确认原则

公司以控制权转移作为收入确认时点的判断标准。公司在履行了合同中的履约义务，即在客户取得相关商品控制权时确认收入。

满足下列条件之一的，公司属于在某一时段内履行履约义务；否则，属于在某一时点履行履约义务：(1) 客户在公司履约的同时即取得并消耗公司履约所带来的经济利益；(2) 客户能够控制公司履约过程中在建的商品；(3) 公司履约过程中所产出的商品具有不可替代用途，且公司在整个合同期间内有权就累计至今已完成的履约部分收取款项。

对于在某一时段内履行的履约义务，公司在该段时间内按照履约进度确认收入，但是，履约进度不能合理确定的除外。当履约进度不能合理确定时，公司已经发生的成本预计能够得到补偿的，按照已经发生的成本金额确认收入，直到履约进度能够合理确定为止。

对于在某一时点履行的履约义务，公司在客户取得相关商品控制权时点确认收入。在判断客户是否已取得商品控制权时，公司考虑下列迹象：(1) 公司就该商品享有现时收款权利，即客户就该商品负有现时付款义务；(2) 公司已将该商品的法定所有权转移给客户，即客户已拥有该商品的法定所有权；(3) 公司已将该商品实物转移给客户，即客户已实物占有该商品；(4) 公司已将该商品所有权上的主要风险和报酬转移给客户，即客户已取得该商品所有权上的主要风险和报酬；(5) 客户已接受该商品；(6) 其他表明客户已取得商品控制权的迹象。

合同中包含两项或多项履约义务的，公司在合同开始日，按照各单项履约义务所承诺商品的单独售价的相对比例，将交易价格分摊至各单项履约义务，按照分摊至各单项履约义务的交易价格计量收入。交易价格，是公司因向客户转让商品而预期有权收取的对价金额。公司代第三方收取的款项以及公司预期将退还给客户的款项，作为负债进行会计处理，不计入交易价格。合同中存在可变对价的，公司按照期望值或最可能发生金额确定可变对价的最佳估计数，但包含可变对价的交易价格，不超过在相关不确定性消除时累计已确认收入极可能不会发生重大转回的金额。合同中存在重大融资成分的，公司按照假定客户在取得商品控制权时即以现金支付的应付金额确定交易价格。该交易价格与合同对价之间的差额，在合同期间内采用实际利率法摊销。合同开始日，公司预计客户取得商品控制权与客户支付价款间隔不超过一年的，不考虑合同中存在的重大融资成分。

## 2. 本公司收入的具体确认原则

本公司主要销售电力电子保护元件及相关配件，属于在某一时点履行履约义务。公司销售模式分为 VMI 模式（供应商管理库存模式）和一般模式，两种销售模式的收入确认方法如下：

### (1) VMI 模式下收入确认方法：

公司按照合同或订单约定将产品运送到客户指定的仓库，每月与客户就产品领用明细进行对账，根据对账结果确认收入。

### (2) 一般模式下收入确认方法：

1) 国内销售：合同或订单约定本公司负责送货上门的，公司发出货物并送达客户签收后确认收入。合同或订单约定客户上门提货的，公司将货物交付客户或其指定的承运人签收后确认收入。

2) 国外销售：公司外销主要有 CIF、FOB、FCA、EXW、DAP、DDP、DDU 等模式。CIF 和 FOB 贸易方式下，将产品运抵装运港并完成出口报关手续后确认收入；EXW 和 FCA 贸易方式下，公司将货物交付给客户或其指定的承运人，并完成报关手续后确认收入；DAP、DDP、DDU 贸易方式下，公司在产品报关出口且送达至合同约定的交货地点后确认收入。

## (三十二) 政府补助

### 1. 政府补助的分类

政府补助，是指本公司从政府无偿取得货币性资产或非货币性资产。分为与资产相关的政府补助和与收益相关的政府补助。

与资产相关的政府补助，是指本公司取得的、用于购建或以其他方式形成长期资产的政府

补助，包括购买固定资产或无形资产的财政拨款、固定资产专门借款的财政贴息等；与收益相关的政府补助，是指除与资产相关的政府补助之外的政府补助。对于同时包含与资产相关部分和与收益相关部分的政府补助，区分不同部分分别进行会计处理；难以区分的，整体归类为与收益相关的政府补助。

本公司在进行政府补助分类时采取的具体标准为：

(1) 政府补助文件规定的补助对象用于购建或以其他方式形成长期资产，或者补助对象的支出主要用于购建或以其他方式形成长期资产的，划分为与资产相关的政府补助。

(2) 根据政府补助文件获得的政府补助全部或者主要用于补偿以后期间或已发生的费用或损失的，划分为与收益相关的政府补助。

(3) 若政府文件未明确规定补助对象，则采用以下方式将该政府补助款划分为与资产相关的政府补助或与收益相关的政府补助：1) 政府文件明确了补助所针对的特定项目的，根据该特定项目的预算中将形成资产的支出金额和计入费用的支出金额的相对比例进行划分，对该划分比例需在每个资产负债表日进行复核，必要时进行变更；2) 政府文件中对用途仅作一般性表述，没有指明特定项目的，作为与收益相关的政府补助。

## 2. 政府补助的确认时点

本公司对于政府补助通常在实际收到时，按照实收金额予以确认和计量。但对于期末有确凿证据表明能够符合财政扶持政策规定的相关条件预计能够收到财政扶持资金，按照应收的金额计量。按照应收金额计量的政府补助应同时符合以下条件：

(1) 所依据的是当地财政部门正式发布并按照《政府信息公开条例》的规定予以主动公开的财政扶持项目及其财政资金管理办法，且该管理办法应当是普惠性的(任何符合条件企业均可申请)，而不是专门针对特定企业制定的；

(2) 应收补助款的金额已经过有权政府部门发文确认，或者可根据正式发布的财政资金管理办法的有关规定自行合理测算，且预计其金额不存在重大不确定性；

(3) 相关的补助款批文中已明确承诺了拨付期限，且该款项的拨付是有相应财政预算作为保障的，因而可以合理保证其可在规定期限内收到；

(4) 根据本公司和该补助事项的具体情况，应满足的其他相关条件(如有)。

## 3. 政府补助的会计处理

政府补助为货币性资产的，按收到或应收的金额计量；为非货币性资产的，按公允价值计量；非货币性资产公允价值不能可靠取得的，按名义金额计量。按照名义金额计量的政府补助，直接计入当期损益。

本公司对政府补助采用的是总额法，具体会计处理如下：

与资产相关的政府补助确认为递延收益，在相关资产使用寿命内按照合理、系统的方法分期计入当期损益；相关资产在使用寿命结束前被出售、转让、报废或发生毁损的，将相关递延收益余额转入资产处置当期的损益。

与收益相关的政府补助，用于补偿本公司以后期间的相关成本费用或损失的，确认为递延收益，并在确认相关成本费用或损失的期间，计入当期损益；用于补偿企业已发生的相关成本费用或损失的，直接计入当期损益。

本公司取得的政策性优惠贷款贴息，区分以下两种情况，分别进行会计处理：

(1) 财政将贴息资金拨付给贷款银行，由贷款银行以政策性优惠利率向企业提供贷款的，本公司以实际收到的借款金额作为借款的入账价值，按照借款本金和该政策性优惠利率计算相关借款费用。

(2) 财政将贴息资金直接拨付给本公司的，本公司将对应的贴息冲减相关借款费用。

已确认的政府补助需要退回的，在需要退回的当期分以下情况进行会计处理：

(1) 初始确认时冲减相关资产账面价值的，调整资产账面价值；

(2) 存在相关递延收益的，冲减相关递延收益账面余额，超出部分计入当期损益；

(3) 属于其他情况的，直接计入当期损益。

政府补助计入不同损益项目的区分原则为：与本公司日常活动相关的政府补助，按照经济业务实质，计入其他收益或冲减相关成本费用；与本公司日常活动无关的政府补助，计入营业外收支。

### **(三十三) 递延所得税资产和递延所得税负债**

#### **1. 递延所得税资产和递延所得税负债的确认和计量**

本公司根据资产、负债于资产负债表日的账面价值与计税基础之间的暂时性差异，采用资产负债表债务法确认递延所得税。公司当期所得税和递延所得税作为所得税费用或收益计入当期损益，但不包括下列情况产生的所得税：(1) 企业合并；(2) 直接在所有者权益中确认的交易或者事项；(3) 按照《企业会计准则第 37 号——金融工具列报》等规定分类为权益工具的金融工具的股利支出，按照税收政策可在企业所得税税前扣除且所分配的利润来源于以前确认在所有者权益中的交易或事项。

对于可抵扣暂时性差异、能够结转以后年度的可抵扣亏损和税款抵减，公司以很可能取得用来抵扣可抵扣暂时性差异、可抵扣亏损和税款抵减的未来应纳税所得额为限，确认由此产生

的递延所得税资产，除非该可抵扣暂时性差异是在以下交易中产生的：

(1) 该交易不是企业合并，交易发生时既不影响会计利润也不影响应纳税所得额(或可抵扣亏损)，并且初始确认的资产和负债不会产生等额应纳税暂时性差异和可抵扣暂时性差异；

(2) 对于与子公司、合营企业及联营企业投资相关的可抵扣暂时性差异，同时满足下列条件的，确认相应的递延所得税资产：暂时性差异在可预见的未来很可能转回，且未来很可能获得用来抵扣可抵扣暂时性差异的应纳税所得额。

各项应纳税暂时性差异均确认相关的递延所得税负债，除非该应纳税暂时性差异是在以下交易中产生的：

(1) 商誉的初始确认，或者具有以下特征的交易中产生的资产或负债的初始确认：该交易不是企业合并，交易发生时既不影响会计利润也不影响应纳税所得额(或可抵扣亏损)，并且初始确认的资产和负债不会产生等额应纳税暂时性差异和可抵扣暂时性差异；

(2) 对于与子公司、合营企业及联营企业投资相关的应纳税暂时性差异，该暂时性差异转回的时间能够控制并且该暂时性差异在可预见的未来很可能不会转回。

根据资产、负债的账面价值与其计税基础之间的差额(未作为资产和负债确认的项目按照税法规定可以确定其计税基础的，该计税基础与其账面数之间的差额)，按照预期收回该资产或清偿该负债期间的适用税率计算确认递延所得税资产或递延所得税负债。

对于不是企业合并、交易发生时既不影响会计利润也不影响应纳税所得额(或可抵扣亏损)、且初始确认的资产和负债导致产生等额应纳税暂时性差异和可抵扣暂时性差异的单项交易(包括承租人在租赁期开始日初始确认租赁负债并计入使用权资产的租赁交易，以及因固定资产等存在弃置义务而确认预计负债并计入相关资产成本的交易等)，公司对该交易因资产和负债的初始确认所产生的应纳税暂时性差异和可抵扣暂时性差异，在交易发生时分别确认相应的递延所得税负债和递延所得税资产。

确认递延所得税资产以很可能取得用来抵扣可抵扣暂时性差异的应纳税所得额为限。资产负债表日，有确凿证据表明未来期间很可能获得足够的应纳税所得额用来抵扣可抵扣暂时性差异的，确认以前会计期间未确认的递延所得税资产。对递延所得税资产的账面价值进行复核，如果未来期间很可能无法获得足够的应纳税所得额用以抵扣递延所得税资产的利益，则减记递延所得税资产的账面价值。在很可能获得足够的应纳税所得额时，转回减记的金额。

2. 当拥有以净额结算的法定权利，且意图以净额结算或取得资产、清偿负债同时进行时，本公司当期所得税资产及当期所得税负债以抵销后的净额列报。

当拥有以净额结算当期所得税资产及当期所得税负债的法定权利，且递延所得税资产及递

延所得税负债是与同一税收征管部门对同一纳税主体征收的所得税相关或者是对不同的纳税主体相关，但在未来每一具有重要性的递延所得税资产及负债转回的期间内，涉及的纳税主体意图以净额结算当期所得税资产和负债或是同时取得资产、清偿负债时，本公司递延所得税资产及递延所得税负债以抵销后的净额列报。

#### **(三十四) 租赁**

租赁，是指在一定期间内，出租人将资产的使用权让与承租人以获取对价的合同。

在合同开始日，本公司评估合同是否为租赁或者包含租赁。如果合同中一方让渡了在一定期间内控制一项或多项已识别资产使用的权利以换取对价，则该合同为租赁或者包含租赁。

合同中同时包含多项单独租赁的，承租人和出租人将合同予以分拆，并分别各项单独租赁进行会计处理。合同中同时包含租赁和非租赁部分的，承租人和出租人将租赁和非租赁部分进行分拆。

##### **1. 作为承租方租赁的会计处理方法**

###### **(1) 使用权资产**

在租赁期开始日，本公司对除短期租赁和低价值资产租赁以外的租赁确认使用权资产。使用权资产按照成本进行初始计量，包括：租赁负债的初始计量金额；在租赁期开始日或之前支付的租赁付款额(扣除已享受的租赁激励相关金额)；发生的初始直接费用；为拆卸及移除租赁资产、复原租赁资产所在场地或将租赁资产恢复至租赁条款约定状态预计将发生的成本。

本公司使用直线法对使用权资产计提折旧。对能够合理确定租赁期届满时取得租赁资产所有权的，本公司在租赁资产剩余使用寿命内计提折旧。无法合理确定租赁期届满时能够取得租赁资产所有权的，租赁资产在租赁期与租赁资产剩余使用寿命两者孰短的期间内计提折旧。

###### **(2) 租赁负债**

在租赁期开始日，本公司对除短期租赁和低价值资产租赁以外的租赁确认租赁负债。租赁负债按照尚未支付的租赁付款额的现值进行初始计量。租赁付款额包括：固定付款额及实质固定付款额，存在租赁激励的，扣除租赁激励相关金额；取决于指数或比率的可变租赁付款额，该款项在初始计量时根据租赁期开始日的指数或比率确定；购买选择权的行权价格，前提是公司合理确定将行使该选择权；行使终止租赁选择权需支付的款项，前提是租赁期反映出公司将行使终止租赁选择权；根据公司提供的担保余值预计应支付的款项。本公司采用租赁内含利率作为折现率。无法确定租赁内含利率的，采用本公司的增量借款利率作为折现率。

本公司按照固定的周期性利率计算租赁负债在租赁期内各期间的利息费用，并计入当期损

益或相关资产成本。未纳入租赁负债计量的可变租赁付款额在实际发生时计入当期损益或相关资产成本。

在租赁期开始日后，发生下列情形的，本公司按照变动后租赁付款额的现值重新计量租赁负债：本公司对购买选择权、续租选择权或终止租赁选择权的评估结果发生变化，或续租选择权或终止租赁选择权的实际行使情况与原评估结果不一致；根据担保余值预计的应付金额发生变动；用于确定租赁付款额的指数或比率发生变动。在对租赁负债进行重新计量时，本公司相应调整使用权资产的账面价值。使用权资产账面价值已调减至零，但租赁负债仍需进一步调减的，本公司将剩余金额计入当期损益。

### (3) 短期租赁和低价值资产租赁进行简化处理的判断依据和会计处理方法

本公司选择对短期租赁和低价值资产租赁不确认使用权资产和租赁负债，并将相关的租赁付款额在租赁期内各个期间按照直线法计入当期损益或相关资产成本。短期租赁，是指在租赁期开始日，租赁期不超过 12 个月且不包含购买选择权的租赁。低价值资产租赁，是指单项租赁资产为全新资产时价值较低的租赁。公司转租或预期转租租赁资产的，原租赁不属于低价值资产租赁。

### (4) 租赁变更

租赁发生变更且同时符合下列条件的，公司将该租赁变更作为一项单独租赁进行会计处理：该租赁变更通过增加一项或多项租赁资产的使用权而扩大了租赁范围；增加的对价与租赁范围扩大部分的单独价格按该合同情况调整后的金额相当。

租赁变更未作为一项单独租赁进行会计处理的，在租赁变更生效日，公司重新分摊变更后合同的对价，重新确定租赁期，并按照变更后租赁付款额和修订后的折现率计算的现值重新计量租赁负债。

## 2. 作为出租方租赁的会计处理方法

在租赁开始日，本公司将租赁分为融资租赁和经营租赁。融资租赁，是指无论所有权最终是否转移，但实质上转移了与租赁资产所有权有关的几乎全部风险和报酬的租赁。经营租赁，是指除融资租赁以外的其他租赁。

本公司作为转租出租人时，基于原租赁产生的使用权资产对转租赁进行分类。如果原租赁为短期租赁且本公司选择对原租赁不确认使用权资产和租赁负债，本公司将该转租赁分类为经营租赁。

### (1) 经营租赁会计处理

经营租赁的租赁收款额在租赁期内各个期间按照直线法确认为租金收入。本公司将发生的

与经营租赁有关的初始直接费用予以资本化，在租赁期内按照与租金收入确认相同的基础分摊计入当期损益。未计入租赁收款额的可变租赁付款额在实际发生时计入当期损益。

## (2) 融资租赁会计处理

在租赁开始日，本公司对融资租赁确认应收融资租赁款，并终止确认融资租赁资产。本公司对应收融资租赁款进行初始计量时，将租赁投资净额作为应收融资租赁款的入账价值。租赁投资净额为未担保余值和租赁期开始日尚未收到的租赁收款额按照租赁内含利率折现的现值之和。

本公司按照固定的周期性利率计算并确认租赁期内各个期间的利息收入。应收融资租赁款的终止确认和减值按照本附注三(十)“金融工具”进行会计处理。未纳入租赁投资净额计量的可变租赁付款额在实际发生时计入当期损益。

## (三十五) 债务重组损益确认时点和会计处理方法

### 1. 债权人

(1) 以资产清偿债务或者将债务转为权益工具方式进行债务重组的，债权人在相关资产符合其定义和确认条件以及债权符合终止确认条件时确认债务重组损益。债权人受让包括现金在内的单项或多项金融资产的，金融资产初始确认时以公允价值计量，金融资产确认金额与债权终止确认日账面价值之间的差额计入投资收益。债权人受让金融资产以外的资产的，放弃债权的公允价值与账面价值之间的差额计入投资收益。

(2) 采用以修改其他条款方式进行债务重组的，如果修改其他条款导致全部债权终止确认，债权人在债权符合终止确认条件时确认债务重组损益。债权人按照修改后的条款以公允价值初始计量重组债权，重组债权的确认金额与债权终止确认日账面价值之间的差额计入投资收益。如果修改其他条款未导致债权终止确认，债权人根据其分类，继续以摊余成本、以公允价值计量且其变动计入其他综合收益，或者以公允价值计量且其变动计入当期损益进行后续计量。对于以摊余成本计量的债权，债权人根据重新议定合同的现金流量变化情况，重新计算该重组债权的账面余额，并将相关利得或损失计入投资收益。

(3) 采用组合方式进行债务重组的，债权人在相关资产符合其定义和确认条件以及债权符合终止确认条件时确认债务重组损益。放弃债权的公允价值与账面价值之间的差额计入投资收益。

### 2. 债务人

(1) 以资产清偿债务方式进行债务重组的，债务人在相关资产和所清偿债务符合终止确认条件时确认债务重组损益。以单项或多项金融资产清偿债务的，所清偿债务的账面价值与偿债金

融资产账面价值的差额计入投资收益；以单项或多项非金融资产清偿债务的或者以包括金融资产和非金融资产在内的多项资产清偿债务的，所清偿债务账面价值与转让资产账面价值之间的差额计入其他收益——债务重组收益。

(2)将债务转为权益工具方式进行债务重组的，债务人在所清偿债务符合终止确认条件时确认债务重组损益。权益工具在初始确认时按照公允价值计量，权益工具的公允价值不能可靠计量的，按照所清偿债务的公允价值计量。所清偿债务账面价值与权益工具确认金额之间的差额计入投资收益。

(3)采用修改其他条款方式进行债务重组的，如果修改其他条款导致债务终止确认，债务人在所清偿债务符合终止确认条件时确认债务重组损益。重组债务按照公允价值计量，终止确认的债务账面价值与重组债务确认金额之间的差额计入投资收益。如果修改其他条款未导致债务终止确认，或者仅导致部分债务终止确认，对于未终止确认的部分债务，债务人根据其分类，继续以摊余成本、以公允价值计量且其变动计入当期损益或其他适当方法进行后续计量。对于以摊余成本计量的债务，债务人根据重新议定合同的现金流量变化情况，重新计算该重组债务的账面价值，并将相关利得或损失计入投资收益。

(4)以组合方式进行债务重组的，债务人在相关资产和所清偿债务符合终止确认条件时确认债务重组损益。所清偿债务的账面价值与转让资产的账面价值以及权益工具和重组债务的确认金额之和的差额计入其他收益——债务重组收益或投资收益(仅涉及金融工具时)。

### **(三十六) 重大会计判断和估计说明**

本公司在运用会计政策过程中，由于经营活动内在的不确定性，本公司需要对无法准确计量的报表项目的账面价值进行判断、估计和假设。这些判断、估计和假设是基于本公司管理层过去的历史经验，并在考虑其他相关因素的基础上做出的。这些判断、估计和假设会影响收入、费用、资产和负债的报告金额以及资产负债表日或有负债的披露。然而，这些估计的不确定性所导致的实际结果可能与本公司管理层当前的估计存在差异，进而造成对未来受影响的资产或负债的账面金额进行重大调整。本公司对前述判断、估计和假设在持续经营的基础上进行定期复核，会计估计的变更仅影响变更当期的，其影响数在变更当期予以确认；既影响变更当期又影响未来期间的，其影响数在变更当期和未来期间予以确认。于资产负债表日，本公司需对财务报表项目金额进行判断、估计和假设的重要领域如下：

#### **1. 租赁的分类**

本公司作为出租人时，根据《企业会计准则第 21 号——租赁(2018 修订)》的规定，将租赁

归类为经营租赁和融资租赁，在进行归类时，管理层需要对是否已将与租出资产所有权有关的全部风险和报酬实质上转移给承租人作出分析和判断。

## 2. 金融资产的减值

本公司采用预期信用损失模型对以摊余成本计量的应收款项及债权投资、合同资产、以公允价值计量且其变动计入其他综合收益的应收款项融资及其他债权投资等的减值进行评估。运用预期信用损失模型涉及管理层的重大判断和估计。预期信用损失计量的关键参数包括违约概率、违约损失率和违约风险敞口。本公司考虑历史统计数据的定量分析及前瞻性信息，建立违约概率、违约损失率及违约风险敞口模型。实际的金融工具减值结果与原先估计的差异将在估计被改变的期间影响金融工具的账面价值及信用减值损失的计提或转回。

## 3. 存货跌价准备

本公司根据存货会计政策，按照成本与可变现净值孰低计量，对成本高于可变现净值及陈旧和滞销的存货，计提存货跌价准备。存货减值至可变现净值是基于评估存货的可售性及其可变现净值。鉴定存货减值要求管理层在取得确凿证据，并且考虑持有存货的目的、资产负债表日后事项的影响等因素的基础上作出判断和估计。实际的结果与原先估计的差异将在估计被改变的期间影响存货的账面价值及存货跌价准备的计提或转回。

## 4. 金融工具公允价值

对不存在活跃交易市场的金融工具，本公司通过各种估值方法确定其公允价值。这些估值方法包括贴现现金流模型分析等。估值时本公司需对未来现金流量、信用风险、市场波动率和相关性等方面进行估计，并选择适当的折现率。这些相关假设具有不确定性，其变化会对金融工具的公允价值产生影响。

## 5. 非金融非流动资产减值

本公司于资产负债表日对除金融资产之外的非流动资产判断是否存在可能发生减值的迹象。对使用寿命不确定的无形资产，除每年进行的减值测试外，当其存在减值迹象时，也进行减值测试。其他除金融资产之外的非流动资产，当存在迹象表明其账面金额不可收回时，进行减值测试。

当资产或资产组的账面价值高于可收回金额，即公允价值减去处置费用后的净额和预计未来现金流量的现值中的较高者，表明发生了减值。

公允价值减去处置费用后的净额，参考公平交易中类似资产的销售协议价格或可观察到的市场价格，减去可直接归属于该资产处置的增量成本确定。在预计未来现金流量现值时，需要对该资产(或资产组)的产量、售价、相关经营成本以及计算现值时使用的折现率等作出重大判

断。本公司在估计可收回金额时会采用所有能够获得的相关资料，包括根据合理和可支持的假设所作出有关产量、售价和相关经营成本的预测。

本公司至少每年评估商誉是否发生减值，要求对分配了商誉的资产组的使用价值进行估计。估计使用价值时，本公司需要估计未来来自资产组的现金流量，同时选择恰当的折现率计算未来现金流量的现值。

#### 6. 折旧和摊销

本公司对采用成本模式计量的投资性房地产、固定资产和无形资产在考虑其残值后，在使用寿命内按直线法计提折旧和摊销。本公司定期复核使用寿命，以决定将计入每个报告期的折旧和摊销费用数额。使用寿命是本公司根据对同类资产的以往经验并结合预期的技术更新而确定的。如果以前的估计发生重大变化，则会在未来期间对折旧和摊销费用进行调整。

#### 7. 递延所得税资产

在很有可能有足够的应纳税利润来抵扣亏损的限度内，本公司就所有未利用的税务亏损确认递延所得税资产。这需要本公司管理层运用大量的判断来估计未来应纳税利润发生的时间和金额，结合纳税筹划策略，以决定应确认的递延所得税资产的金额。

#### 8. 所得税

本公司在正常的经营活动中，有部分交易其最终的税务处理和计算存在一定的不确定性。部分项目是否能够在税前列支需要税收主管机关的审批。如果这些税务事项的最终认定结果同最初估计的金额存在差异，则该差异将对其最终认定期间的当期所得税和递延所得税产生影响。

#### 9. 预计负债

本公司根据合约条款、现有知识及历史经验，对产品质量保证、预计合同亏损、延迟交货违约金等估计并计提相应准备。在该等或有事项已经形成一项现时义务，且履行该等现时义务很可能导致经济利益流出本公司的情况下，本公司对或有事项按履行相关现时义务所需支出的最佳估计数确认为预计负债。预计负债的确认和计量在很大程度上依赖于管理层的判断。在进行判断过程中本公司需评估该等或有事项相关的风险、不确定性及货币时间价值等因素。

#### 10. 公允价值计量

本公司的某些资产和负债在财务报表中按公允价值计量。在对某项资产或负债的公允价值作出估计时，本公司采用可获得的可观察市场数据；如果无法获得第一层次输入值，则聘用第三方有资质的评估机构进行估值，在此过程中本公司管理层与其紧密合作，以确定适当的估值技术和相关模型的输入值。在确定各类资产和负债的公允价值的过程中所采用的估值技术和输入值的相关信息在附注三(十一)“公允价值”披露。

### (三十七) 重要会计政策和会计估计变更说明

本节所列数据除非特别注明，金额单位为人民币元。

#### 1. 重要会计政策变更

会计政策变更的内容和原因	备注
财政部于 2018 年 12 月 7 日发布《企业会计准则第 21 号——租赁(2018 修订)》(财会[2018]35 号, 以下简称“新租赁准则”), 本公司自 2021 年 1 月 1 日起执行新租赁准则。	[注 1]
财政部于 2021 年 1 月 26 日发布《企业会计准则解释第 14 号》(财会[2021]1 号, 以下简称“解释 14 号”), 本公司自 2021 年 1 月 26 日起执行。	[注 2]
财政部于 2021 年 12 月 30 日发布《企业会计准则解释第 15 号》(财会[2021]35 号, 以下简称“解释 15 号”), 本公司自 2021 年 12 月 30 日起执行其中的“关于资金集中管理相关列报”规定; 自 2022 年 1 月 1 日起执行其中“关于企业将固定资产达到预定可使用状态前或者研发过程中产出的产品或副产品对外销售的会计处理”及“关于亏损合同的判断”的规定。	[注 3]
财政部于 2022 年 11 月 30 日发布《企业会计准则解释第 16 号》(财会[2022]31 号, 以下简称“解释 16 号”), 本公司自 2022 年 11 月 30 日起执行其中“关于发行方分类为权益工具的金融工具相关股利的所得税影响的会计处理”及“关于企业将以现金结算的股份支付修改为以权益结算的股份支付的会计处理”的规定; 自 2023 年 1 月 1 日起执行其中“关于单项交易产生的资产和负债相关的递延所得税不适用初始确认豁免的会计处理”的规定。	[注 4]

[注 1]新租赁准则完善了租赁的定义, 本公司在新租赁准则下根据租赁的定义评估合同是否为租赁或者包含租赁。对于首次执行日(即 2021 年 1 月 1 日)前已存在的合同, 本公司在首次执行日选择不重新评估其是否为租赁或者包含租赁。

#### (1) 本公司作为承租人

原租赁准则下, 本公司根据租赁是否实质上将与资产所有权有关的全部风险和报酬转移给本公司, 将租赁分为融资租赁和经营租赁。

新租赁准则下, 本公司不再区分融资租赁与经营租赁, 对所有租赁(选择简化处理方法的短期租赁和低价值资产租赁除外) 确认使用权资产和租赁负债。

本公司选择根据首次执行新租赁准则的累积影响数, 调整首次执行新租赁准则当年年初留存收益及财务报表其他相关项目金额, 不调整可比期间信息。

对于首次执行日前的经营租赁, 本公司在首次执行日根据剩余租赁付款额按首次执行日本公司增量借款利率折现的现值计量租赁负债, 按照与租赁负债相等的金额计量使用权资产, 并根据预付租金进行必要调整。本公司在应用上述方法的同时根据每项租赁选择采用下列一项或多项简化处理:

- 1) 对将于首次执行日后 12 个月内完成的租赁作为短期租赁处理;
- 2) 计量租赁负债时, 对具有相似特征的租赁采用同一折现率;

3) 使用权资产的计量不包含初始直接费用；

4) 存在续租选择权或终止租赁选择权的，根据首次执行日前选择权的实际行使及其他最新情况确定租赁期；

5) 作为使用权资产减值测试的替代，根据《企业会计准则第 13 号——或有事项》评估包含租赁的合同在首次执行日前是否为亏损合同，并根据首次执行日前计入资产负债表的亏损准备金额调整使用权资产；

6) 对首次执行新租赁准则当年年初之前发生的租赁变更，不进行追溯调整，根据租赁变更的最终安排，按照新租赁准则进行会计处理。

## (2) 本公司作为出租人

在新租赁准则下，本公司作为转租出租人应基于原租赁产生的使用权资产，而不是原租赁的标的资产，对转租赁进行分类。对于首次执行日前划分为经营租赁且在首次执行日后仍存续的转租赁，本公司在首次执行日基于原租赁和转租赁的剩余合同期限和条款进行重新评估，并按照新租赁准则的规定进行分类。重分类为融资租赁的，本公司将其作为一项新的融资租赁进行会计处理。

除转租赁外，本公司无需对其作为出租人的租赁调整首次执行新租赁准则当年年初留存收益及财务报表其他相关项目金额。本公司自首次执行日起按照新租赁准则进行会计处理。

本公司在首次执行日执行新租赁准则追溯调整当期期初留存收益及财务报表项目情况详见本附注三(三十七)3 之说明。本公司在首次执行日确认租赁负债采用的承租人增量借款利率的加权平均值为 5.5%。

[注 2] (1) 针对社会资本方对政府和社会资本合作 (PPP) 项目合同，解释 14 号规定符合“双特征”和“双控制”的 PPP 项目合同按照该解释进行处理；在 PPP 项目资产建造和运营阶段的收入确认按照《企业会计准则第 14 号——收入》进行会计处理；在 PPP 项目资产建造过程中发生的借款费用，对于确认为无形资产的部分，在相关借款费用满足资本化条件时，应当予以资本化，并在 PPP 项目资产达到预定可使用状态时，结转至无形资产，其他借款费用，均应予以费用化；在 PPP 项目运营期间，有权向获取公共产品和服务的对象收取费用，但收费金额不确定的，该权利不构成一项无条件收取现金的权利，应当在 PPP 项目资产达到预定可使用状态时，将相关 PPP 项目资产的对价金额或确认的建造收入金额确认为无形资产；在项目运营期间，满足有权收取可确定金额的现金(或其他金融资产)条件的，应当在 PPP 项目资产达到预定可使用状态时，将相关 PPP 项目资产的对价金额或确认的建造收入金额超过有权收取可确定金额的现金(或其他金融资产)的差额，确认为无形资产。

(2) 针对基准利率改革导致相关合同现金流量的确定基础发生变更的情形,解释 14 号规定,当仅因基准利率改革直接导致采用实际利率法确定利息收入或费用的金融资产或金融负债合同现金流量的确定基础发生变更,且变更前后的确定基础在经济上相当时,无需评估该变更是否导致终止确认该金融资产或金融负债,也不调整该金融资产或金融负债的账面余额,直接按照变更后的未来现金流量重新计算实际利率,并以此为基础进行后续计量。当基准利率改革直接导致未来租赁付款额的确定基础发生必要变更,且变更前后的确定基础在经济上相当时,承租人应当直接按照变更后租赁付款额的现值重新计量租赁负债,并相应调整使用权资产的账面价值。

本公司按照规定自 2021 年 1 月 26 日起执行解释 14 号,执行此项会计政策变更对当期财务报表和可比期间财务报表无影响。

[注 3]解释 15 号中“关于资金集中管理相关列报”要求自 2021 年 12 月 30 日执行,“关于企业将固定资产达到预定可使用状态前或者研发过程中产出的产品或副产品对外销售的会计处理”及“关于亏损合同的判断”自 2022 年 1 月 1 日起施行。

(1) 针对资金集中管理相关列报,解释 15 号规定对于成员单位归集至集团母公司账户的资金,成员单位应当在资产负债表“其他应收款”项目中列示,或者根据重要性原则并结合本企业的实际情况,在“其他应收款”项目之上增设“应收资金集中管理款”项目单独列示;[母公司应当在资产负债表“其他应付款”项目中列示]。对于成员单位从集团母公司账户拆借的资金,成员单位应当在资产负债表“其他应付款”项目中列示;[母公司应当在资产负债表“其他应收款”项目中列示]。对于成员单位未归集至集团母公司账户而直接存入财务公司的资金,成员单位应当在资产负债表“货币资金”项目中列示,根据重要性原则并结合本企业的实际情况,成员单位还可以在“货币资金”项目之下增设“其中:存放财务公司款项”项目单独列示;[财务公司应当在资产负债表“吸收存款”项目中列示]。对于成员单位未从集团母公司账户而直接从财务公司拆借的资金,成员单位应当在资产负债表“短期借款”项目中列示;[财务公司应当在资产负债表“发放贷款和垫款”项目中列示]。

本公司按规定自 2021 年 12 月 30 日起执行解释 15 号中的“关于资金集中管理相关列报”,执行此项会计政策变更对当期财务报表和可比期间财务报表无影响。。

(2) 关于企业将固定资产达到预定可使用状态前或者研发过程中产出的产品或副产品对外销售(以下统称试运行销售)的会计处理,解释 15 号规定应当按照《企业会计准则第 14 号——收入》、《企业会计准则第 1 号——存货》等规定,对试运行销售相关的收入和成本分别进行会计处理,计入当期损益,不应将试运行销售相关收入抵销相关成本后的净额冲减固定资产成

本或者研发支出。试运行产出的有关产品或副产品在对外销售前，符合《企业会计准则第 1 号——存货》规定的应当确认为存货，符合其他相关企业会计准则中有关资产确认条件的应当确认为相关资产。

本公司自 2022 年 1 月 1 日起执行解释 15 号“关于企业将固定资产达到预定可使用状态前或者研发过程中产出的产品或副产品对外销售的会计处理”的规定，执行此项会计政策变更对当期财务报表和可比期间财务报表无影响。

(3)关于亏损合同的判断，解释 15 号规定“履行合同义务不可避免会发生的成本”为履行该合同的成本与未能履行该合同而发生的补偿或处罚两者之间的较低者。企业履行该合同的成本包括履行合同的增量成本和与履行合同直接相关的其他成本的分摊金额。其中，履行合同的增量成本包括直接人工、直接材料等；与履行合同直接相关的其他成本的分摊金额包括用于履行合同的固定资产的折旧费用分摊金额等。

本公司自 2022 年 1 月 1 日起执行解释 15 号中“关于亏损合同的判断”的规定，执行此项会计政策变更对当期财务报表和可比期间财务报表无影响。

[注 4] (1)关于发行方分类为权益工具的金融工具相关股利的所得税影响的会计处理，解释 16 号规定对于企业按照《企业会计准则第 37 号——金融工具列报》等规定分类为权益工具的金融工具，相关股利支出按照税收政策相关规定在企业所得税税前扣除的，企业应当在确认应付股利时，确认与股利相关的所得税影响。企业应当按照与过去产生可供分配利润的交易或事项时所采用的会计处理相一致的方式，将股利的所得税影响计入当期损益或所有者权益项目(含其他综合收益项目)。

本公司自 2022 年 11 月 30 日起执行解释 16 号中“关于发行方分类为权益工具的金融工具相关股利的所得税影响的会计处理”的规定，执行此项会计政策变更对当期财务报表和可比期间财务报表无影响。

(2)关于企业将以现金结算的股份支付修改为以权益结算的股份支付的会计处理，解释 16 号规定企业修改以现金结算的股份支付协议中的条款和条件，使其成为以权益结算的股份支付的，在修改日，企业应当按照所授予权益工具当日的公允价值计量以权益结算的股份支付，将已取得的服务计入资本公积，同时终止确认以现金结算的股份支付在修改日已确认的负债，两者之间的差额计入当期损益。

本公司自 2022 年 11 月 30 日起执行解释 16 号中“关于企业将以现金结算的股份支付修改为以权益结算的股份支付的会计处理”的规定，执行此项会计政策变更对当期财务报表和可比期间财务报表无影响。

(3) 关于单项交易产生的资产和负债相关的递延所得税不适用初始确认豁免的会计处理，解释 16 号规定对于不是企业合并、交易发生时既不影响会计利润也不影响应纳税所得额(或可抵扣亏损)、且初始确认的资产和负债导致产生等额应纳税暂时性差异和可抵扣暂时性差异的单项交易不适用《企业会计准则第 18 号——所得税》关于豁免初始确认递延所得税负债和递延所得税资产的规定，企业对该交易因资产和负债的初始确认所产生的应纳税暂时性差异和可抵扣暂时性差异，在交易发生时分别确认相应的递延所得税负债和递延所得税资产。

本公司自 2023 年 1 月 1 日起执行解释 16 号中“关于单项交易产生的资产和负债相关的递延所得税不适用初始确认豁免的会计处理”的规定，对在首次施行该解释的财务报表列报最早期间的期初至该解释施行日之间发生的上述交易进行追溯调整；对在首次施行该解释的财务报表列报最早期间的期初因上述单项交易而确认的资产和负债，产生的应纳税暂时性差异和可抵扣暂时性差异进行追溯调整，并将累计影响数调整财务报表列报最早期间的期初留存收益及其他相关财务报表项目，可比期间财务报表已重新表述，受重要影响的报表项目和金额如下：

受重要影响的报表项目	合并报表影响金额			母公司报表影响金额		
	调整前	调整后	调整数	调整前	调整后	调整数
2021 年 12 月 31 日资产负债表项目						
其他流动资产	3,014,673.56	2,770,181.62	-244,491.94	1,740,881.54	1,496,389.60	-244,491.94
递延所得税资产	4,897,531.31	11,383,556.62	6,486,025.31	1,762,389.66	8,077,692.87	6,315,303.21
应交税费	7,896,768.09	7,898,733.16	1,965.07	2,236,555.49	2,236,555.49	-
递延所得税负债	2,454,021.53	8,693,589.83	6,239,568.30	-	6,070,811.27	6,070,811.27
2021 年度利润表项目	-	-	-	-	-	-
-	-	-	-	-	-	-
2021 年初所有者权益变动表项目	-	-	-	-	-	-
-	-	-	-	-	-	-
2022 年 12 月 31 日资产负债表项目	-	-	-	-	-	-
其他流动资产	935,419.98	487,323.13	-448,096.85	578,601.04	130,504.19	-448,096.85
递延所得税资产	4,446,517.60	10,529,653.05	6,083,135.45	1,680,562.59	7,285,803.11	5,605,240.52
应交税费	15,444,359.70	15,449,657.75	5,298.05	3,235,804.05	3,235,804.05	-
递延所得税负债	2,033,172.83	7,662,913.38	5,629,740.55	-	5,157,143.67	5,157,143.67

受重要影响的报表项目	合并报表影响金额			母公司报表影响金额		
2022年度利润表项目	-	-	-	-	-	-
-	-	-	-	-	-	-
2022年初所有者权益变动表项目	-	-	-	-	-	-
-	-	-	-	-	-	-

## 2. 会计估计变更说明

报告期公司无会计估计变更事项。

## 3. 首次执行新企业会计准则或准则解释调整首次执行当年年初财务报表相关项目情况

### (1) 合并资产负债表

#### 1) 执行新租赁准则

项目	2020年12月31日	2021年1月1日	调整数
使用权资产	不适用	47,408,211.41	47,408,211.41
租赁负债	不适用	47,408,211.41	47,408,211.41

### (2) 母公司资产负债表

#### 1) 执行新租赁准则

项目	2020年12月31日	2021年1月1日	调整数
使用权资产	不适用	46,563,192.49	46,563,192.49
租赁负债	不适用	46,563,192.49	46,563,192.49

## 四、税项

### (一) 主要税种及税率

税种	计税依据	税率
增值税	销售货物或提供应税劳务过程中产生的增值额	按13%、19%等税率计缴。出口货物执行“免、抵、退”税政策，退税率为13%。
房产税	从价计征的，按房产原值一次减除30%后余值的1.2%计缴；从租计征的，按租金收入的12%计缴	1.2%、12%
城市维护建设税	实际缴纳的流转税税额	7%、5%
教育费附加	实际缴纳的流转税税额	3%
地方教育附加	实际缴纳的流转税税额	2%

税 种	计税依据	税 率
企业所得税	应纳税所得额	15%、25%、16.5% [注1]

[注 1]不同税率的纳税主体企业所得税税率说明

纳税主体名称	2023 年度所得税税率	2022 年度所得税税率	2021 年度所得税税率
本公司	15%	15%	15%
东莞艾德乐	15%	15%	25%
东莞博钺	15%	15%	15%
德国艾德乐[注 2]	15%	15%	15%
香港艾弗[注 3]	16.50%	16.50%	16.50%
香港博钺[注 3]	16.50%	16.50%	16.50%
除上述以外的其他纳税主体	25%	25%	25%

[注 2]德国艾德乐注册地在德国，企业所得税税率为 15%，加征团结附加税税率 0.825%，合计 15.825%；贸易税税率 13.65%；

[注 3]香港艾弗、香港博钺注册地在中国香港，适用企业所得税税率 16.50%。

## (二) 税收优惠及批文

本公司于 2021 年 12 月 20 日取得编号 GR202144003586 的高新技术企业证书，认证有效期为 3 年，因此，公司 2021-2023 年按照 15%的税率计缴企业所得税。

东莞博钺于 2019 年 12 月 2 日取得编号为 GR201944000172 高新技术企业证书，认证有效期为 3 年，2022 年高新复审获通过，于 2022 年 12 月 19 日取得编号为 GR202244000309 高新技术企业证书，因此东莞博钺 2021-2023 年按照 15%的税率计缴企业所得税。

东莞艾德乐于 2022 年 12 月 22 日取得编号为 GR202244005634 高新技术企业证书，认证有效期为 3 年，因此东莞艾德乐 2022-2023 年按照 15%的税率计缴企业所得税。

根据财政部、税务总局 2019 年 1 月 17 日颁布的《关于实施小微企业普惠性税收减免政策的通知》（财税[2019]13 号），自 2019 年 1 月 1 日至 2021 年 12 月 31 日，从事国家非限制和禁止行业，且同时符合年度应纳税所得额不超过 300 万元、从业人数不超过 300 人、资产总额不超过 5000 万元等三个条件的企业，对其应纳税所得额不超过 100 万元的部分，减按 25%计入应纳税所得额，按照 20%税率缴纳企业所得税；对年应纳税所得额超过 100 万元但不超过 300 万元的部分，减按 50%计入应纳税所得额，按 20%的税率缴纳企业所得税。

根据财政部、国家税务总局 2021 年 4 月 2 日发布的《关于实施小微企业和个体工商户所得税优惠政策的公告》（财政部税务总局公告 2021 年第 12 号），对小型微利企业年应纳税所得额不超过 100 万元的部分，在《财政部 税务总局关于实施小微企业普惠性税收减免政策的通知》（财税〔2019〕13 号）第二条规定的优惠政策基础上，再减半征收企业所得税，执行期限为 2021 年 1 月 1 日至 2022 年 12 月 31 日。东莞艾德迅 2021 年符合优惠政策，享受上述税收优惠。西安艾德乐、东莞贝芯微 2022 年符合优惠政策，享受上述税收优惠。

根据财政部、国家税务总局 2022 年 3 月 17 日发布的《关于进一步实施小微企业所得税优惠政策的公告》（财政部税务总局公告 2022 年第 13 号），对小型微利企业年应纳税所得额超过 100 万元但不超过 300 万元的部分，减按 25% 计入应纳税所得额，按 20% 的税率缴纳企业所得税。

根据财政部、国家税务总局 2023 年 3 月 26 日发布的《财政部 税务总局关于小微企业和个体工商户所得税优惠政策的公告》（财政部税务总局公告 2023 年第 6 号），对小型微利企业年应纳税所得额不超过 100 万元的部分，减按 25% 计入应纳税所得额，按 20% 的税率缴纳企业所得税，执行期限为 2023 年 1 月 1 日至 2024 年 12 月 31 日。佛山宏立信、西安艾德乐、梅州博钺 2023 年度符合优惠政策，享受上述税收优惠。

## 五、合并财务报表项目注释

本节所列数据除非特别注明，金额单位为人民币元。

### （一）货币资金

#### 1. 明细情况

项 目	2023. 12. 31	2022. 12. 31	2021. 12. 31
库存现金	352, 886. 08	159, 265. 86	109, 330. 55
银行存款	125, 070, 240. 98	91, 868, 919. 37	33, 496, 262. 14
其他货币资金	807, 551. 68	318, 885. 89	181, 876. 66
合 计	126, 230, 678. 74	92, 347, 071. 12	33, 787, 469. 35
其中：存放在境外的款项总额	20, 238, 652. 83	10, 452, 662. 33	7, 522, 414. 37

2. 报告期各期末，公司无存放在境外且资金汇回受到限制的款项；

3. 抵押、质押、查封、冻结、扣押等所有权或使用权受限的款项详见本附注五(五十)“所有权或使用权受到限制的资产”之说明。

4. 外币货币资金明细情况详见本附注五(五十一)“外币货币性项目”之说明。

## (二) 交易性金融资产

### 1. 明细情况

项 目	2023. 12. 31	2022. 12. 31	2021. 12. 31
以公允价值计量且其变动计入当期损益的金融资产	36,773,440.51	32,349,336.99	-
其中：结构性存款	36,773,440.51	32,349,336.99	-

2023年12月31日的交易性金融资产全部系结构性存款，其中，本金36,660,000.00元，公允价值变动损益113,440.51元。15,000,000.00元是本公司2023年11月13日购买的“东莞银行人民币结构性存款（产品代码：SD20231001）”结构性存款，到期日为2024年2月19日；10,000,000.00元是东莞博钺2023年11月30日购买的“东莞银行单位结构性存款20230986（产品代码：SD20230986）”，到期日为2024年1月29日；5,000,000.00元是东莞博钺2023年10月12日购买的“招商银行点金系列看跌两层区间92天结构性存款（产品代码：NDG01321）”，到期日为2024年1月12日，5,000,000.00元是东莞博钺2023年11月24日购买的“招商银行点金系列看跌两层区间61天结构性存款（产品代码：NDG01361）”，到期日为2024年1月24日，1,660,000.00元是东莞博钺2023年12月29日购买的“东莞银行单位结构性存款20231130（产品代码：SD20231130）”，到期日为2024年1月8日。

2022年12月31日的交易性金融资产全部系结构性存款，其中，本金32,000,000.00元，公允价值变动损益349,336.99元。25,000,000.00元是本公司2022年7月15日购买的“东莞银行单位结构性存款20220521（产品代码：SD20220521）”结构性存款，到期日为2023年1月16日；3,000,000.00元是东莞博钺2022年11月8日购买的“招商银行点金系列点金看涨两层92D结构性存款（产品代码：NDG01026）”，到期日为2023年2月8日；4,000,000.00元是东莞博钺2022年12月29日购买的“招商银行点金系列点金看涨两层32D结构性存款（产品代码：NDG01070）”，到期日为2023年1月30日。

## (三) 应收票据

### 1. 明细情况

种 类	2023. 12. 31	2022. 12. 31	2021. 12. 31
银行承兑汇票	44,617.44	-	200,000.00
商业承兑汇票	6,197,327.42	4,373,780.68	10,197,288.91

种类	2023.12.31	2022.12.31	2021.12.31
合计	6,241,944.86	4,373,780.68	10,397,288.91

## 2. 按坏账计提方法分类披露

2023年12月31日

种类	账面余额		坏账准备		账面价值
	金额	比例(%)	金额	计提比例(%)	
按单项计提坏账准备	-	-	-	-	-
按组合计提坏账准备	6,241,944.86	100.00	312,099.69	5.00	5,929,845.17
其中：银行承兑汇票组合	44,617.44	0.71	2,230.87	5.00	42,386.57
商业承兑汇票组合	6,197,327.42	99.29	309,868.82	5.00	5,887,458.60
合计	6,241,944.86	100.00	312,099.69	5.00	5,929,845.17

2022年12月31日

种类	账面余额		坏账准备		账面价值
	金额	比例(%)	金额	计提比例(%)	
按单项计提坏账准备	-	-	-	-	-
按组合计提坏账准备	4,373,780.68	100.00	218,689.03	5.00	4,155,091.65
其中：商业承兑汇票组合	4,373,780.68	100.00	218,689.03	5.00	4,155,091.65
合计	4,373,780.68	100.00	218,689.03	5.00	4,155,091.65

2021年12月31日

种类	账面余额		坏账准备		账面价值
	金额	比例(%)	金额	计提比例(%)	
按单项计提坏账准备	-	-	-	-	-
按组合计提坏账准备	10,397,288.91	100.00	519,864.45	5.00	9,877,424.46
其中：银行承兑汇票组合	200,000.00	1.92	10,000.00	5.00	190,000.00
商业承兑汇票组合	10,197,288.91	98.08	509,864.45	5.00	9,687,424.46
合计	10,397,288.91	100.00	519,864.45	5.00	9,877,424.46

### (1) 报告期各期末按组合计提坏账准备的应收票据

2023年12月31日

组合	账面余额	坏账准备	计提比例(%)
银行承兑汇票	44,617.44	2,230.87	5.00

组合	账面余额	坏账准备	计提比例(%)
商业承兑汇票	6,197,327.42	309,868.82	5.00
小计	6,241,944.86	312,099.69	5.00

2022年12月31日

组合	账面余额	坏账准备	计提比例(%)
银行承兑汇票	-	-	-
商业承兑汇票	4,373,780.68	218,689.03	5.00
小计	4,373,780.68	218,689.03	5.00

2021年12月31日

组合	账面余额	坏账准备	计提比例(%)
银行承兑汇票	200,000.00	10,000.00	5.00
商业承兑汇票	10,197,288.91	509,864.45	5.00
小计	10,397,288.91	519,864.45	5.00

### 3. 报告期计提、收回或转回的坏账准备情况

#### (1) 报告期计提坏账准备情况

2023年度

种类	期初数	本期变动金额				期末数
		计提	收回或转回	转销或核销	其他	
按单项计提坏账准备	-	-	-	-	-	-
按组合计提坏账准备	218,689.03	93,410.66	-	-	-	312,099.69
小计	218,689.03	93,410.66	-	-	-	312,099.69

2022年度

种类	期初数	本期变动金额				期末数
		计提	收回或转回	转销或核销	其他	
按单项计提坏账准备	-	-	-	-	-	-
按组合计提坏账准备	519,864.45	-301,175.42	-	-	-	218,689.03
小计	519,864.45	-301,175.42	-	-	-	218,689.03

2021年度

种类	期初数	本期变动金额	期末数
----	-----	--------	-----

		计提	收回或转回	转销或核销	其他	
按单项计提坏账准备	-	-	-	-	-	-
按组合计提坏账准备	807,878.29	-288,013.84	-	-	-	519,864.45
小计	807,878.29	-288,013.84	-	-	-	519,864.45

4. 报告期各期末公司已背书或者贴现且在资产负债表日尚未到期的应收票据

2023年12月31日

项目	期末终止确认金额	期末未终止确认金额
银行承兑汇票	-	44,617.44
商业承兑汇票	-	498,944.03
小计	-	543,561.47

2022年12月31日

项目	期末终止确认金额	期末未终止确认金额
银行承兑汇票	-	-
商业承兑汇票	-	1,821,787.93
小计	-	1,821,787.93

2021年12月31日

项目	期末终止确认金额	期末未终止确认金额
银行承兑汇票	-	100,000.00
商业承兑汇票	-	5,584,490.07
小计	-	5,684,490.07

(四) 应收账款

1. 按账龄披露账面余额

账龄	2023.12.31	2022.12.31	2021.12.31
1年以内	214,853,344.65	185,487,131.90	166,312,324.95
1-2年	192,931.32	1,222,215.09	135,193.23
2-3年	3,468.00	52,298.32	1,234,356.79
3年以上	30,847.04	584,399.10	335,119.10
其中：3-4年	30,847.04	249,280.00	335,119.10

账龄	2023.12.31	2022.12.31	2021.12.31
4-5年	-	335,119.10	-
合计	215,080,591.01	187,346,044.41	168,016,994.07

截至2023年12月31日无账龄超过三年的单项金额重大的应收账款。

## 2. 按坏账计提方法分类披露

2023年12月31日

种类	账面余额		坏账准备		账面价值
	金额	比例(%)	金额	计提比例(%)	
按单项计提坏账准备	104,578.30	0.05	104,578.30	100.00	-
按组合计提坏账准备	214,976,012.71	99.95	10,754,934.04	5.00	204,221,078.67
其中：账龄组合	214,976,012.71	99.95	10,754,934.04	5.00	204,221,078.67
合计	215,080,591.01	100.00	10,859,512.34	5.05	204,221,078.67

2022年12月31日

种类	账面余额		坏账准备		账面价值
	金额	比例(%)	金额	计提比例(%)	
按单项计提坏账准备	2,225,655.61	1.19	2,225,655.61	100.00	-
按组合计提坏账准备	185,120,388.80	98.81	9,271,316.59	5.01	175,849,072.21
其中：账龄组合	185,120,388.80	98.81	9,271,316.59	5.01	175,849,072.21
合计	187,346,044.41	100.00	11,496,972.20	6.14	175,849,072.21

2021年12月31日

种类	账面余额		坏账准备		账面价值
	金额	比例(%)	金额	计提比例(%)	
按单项计提坏账准备	2,500,533.89	1.49	2,500,533.89	100.00	-
按组合计提坏账准备	165,516,460.18	98.51	8,284,288.62	5.01	157,232,171.56
其中：账龄组合	165,516,460.18	98.51	8,284,288.62	5.01	157,232,171.56
合计	168,016,994.07	100.00	10,784,822.51	6.42	157,232,171.56

(1) 报告期各期末重要的按单项计提坏账准备的应收账款

2022年12月31日

单位名称	账面余额	坏账准备	计提比例(%)	计提理由
------	------	------	---------	------

单位名称	账面余额	坏账准备	计提比例(%)	计提理由
苏州博钺电子科技有限公司	935,160.45	935,160.45	100.00	预计款项难以收回
Renovagy Energia Control y Sistemas S.L.	641,553.03	641,553.03	100.00	预计款项难以收回
东莞钜威动力技术有限公司	318,650.00	318,650.00	100.00	预计款项难以收回

2021年12月31日

单位名称	账面余额	坏账准备	计提比例(%)	计提理由
苏州博钺电子科技有限公司	937,495.00	937,495.00	100.00	预计款项难以收回
深圳市德帮能源科技有限公司	887,948.60	887,948.60	100.00	预计款项难以收回
东莞钜威动力技术有限公司	318,650.00	318,650.00	100.00	预计款项难以收回

(2) 报告期各期末按组合计提坏账准备的应收账款

2023年12月31日

组合	账面余额	坏账准备	计提比例(%)
账龄组合	214,976,012.71	10,754,934.04	5.00

其中：账龄组合

账龄	账面余额	坏账准备	计提比例(%)
1年以内(含1年)	214,853,344.65	10,742,667.22	5.00
1-2年	122,668.06	12,266.82	10.00
小计	214,976,012.71	10,754,934.04	5.00

2022年12月31日

组合	账面余额	坏账准备	计提比例(%)
账龄组合	185,120,388.80	9,271,316.59	5.01

其中：账龄组合

账龄	账面余额	坏账准备	计提比例(%)
1年以内(含1年)	184,844,098.88	9,242,204.94	5.00
1-2年	268,876.64	26,887.66	10.00
2-3年	7,413.28	2,223.99	30.00
小计	185,120,388.80	9,271,316.59	5.01

2021年12月31日

组合	账面余额	坏账准备	计提比例(%)
----	------	------	---------

组合	账面余额	坏账准备	计提比例(%)
账龄组合	165,516,460.18	8,284,288.62	5.01

其中：账龄组合

账龄	账面余额	坏账准备	计提比例(%)
1年以内(含1年)	165,374,827.68	8,268,741.37	5.00
1-2年	134,712.50	13,471.25	10.00
2-3年	6,920.00	2,076.00	30.00
小计	165,516,460.18	8,284,288.62	5.01

3. 报告期计提、收回或转回的坏账准备情况

(1) 报告期计提坏账准备情况

2023年度

种类	期初数	本期变动金额				期末数
		计提	收回或转回	转销或核销	其他	
按单项计提坏账准备	2,225,655.61	157,077.24	-	2,288,325.48	10,170.93	104,578.30
按组合计提坏账准备	9,271,316.59	1,496,120.11	-	2,331.73	-10,170.93	10,754,934.04
小计	11,496,972.20	1,653,197.35	-	2,290,657.21	-	10,859,512.34

2022年度

种类	期初数	本期变动金额				期末数
		计提	收回或转回	转销或核销	其他	
按单项计提坏账准备	2,500,533.89	719,605.69	45,230.84	949,253.13	-	2,225,655.61
按组合计提坏账准备	8,284,288.62	987,027.97	-	-	-	9,271,316.59
小计	10,784,822.51	1,706,633.66	45,230.84	949,253.13	-	11,496,972.20

2021年度

种类	期初数	本期变动金额					期末数
		计提	企业合并增加	收回或转回	转销或核销	其他	
按单项计提坏账准备	978,156.79	1,060,334.00	583,716.60		121,673.50	-	2,500,533.89
按组合计提	5,753,633.46	554,138.50	1,976,516.66		-	-	8,284,288.62

种类	期初数	本期变动金额					期末数
		计提	企业合并增加	收回或转回	转销或核销	其他	
坏账准备							
小计	6,731,790.25	1,614,472.50	2,560,233.26		121,673.50	-	10,784,822.51

#### 4. 报告期实际核销的应收账款情况

项目	2023 年度	2022 年度	2021 年度
核销金额	2,290,657.21	949,253.13	121,673.50

其中重要的应收账款核销情况：

##### 2023年度

单位名称	应收账款性质	核销金额	核销原因	履行的核销程序	是否因关联交易产生
苏州博钺电子科技有限公司	货款	935,160.45	预计款项难以收回	经管理层审批	否
Renovagy Energia Control y Sistemas S.L.	货款	641,553.03	预计款项难以收回	经管理层审批	否
东莞钜威动力技术有限公司	货款	318,650.00	预计款项难以收回	经管理层审批	否

##### 2022年度

单位名称	应收账款性质	核销金额	核销原因	履行的核销程序	是否因关联交易产生
深圳市德帮能源科技有限公司	货款	845,052.31	预计款项难以收回	经管理层审批	否

#### 5. 报告期各期按欠款方归集的期末数前五名的应收账款和合同资产情况

##### 2023 年 12 月 31 日

单位名称	应收账款期末数	合同资产期末数	应收账款和合同资产期末数	占应收账款和合同资产期末合计数的比例 (%)	应收账款坏账准备和合同资产减值准备期末数
深圳市比亚迪供应链管理有限公司	9,471,341.24	-	9,471,341.24	4.40	473,567.06
柳州华霆新能源技术有限公司	7,739,889.45	-	7,739,889.45	3.60	386,994.47
惠州拓邦电气技术有限公司	6,786,824.76	-	6,786,824.76	3.16	339,341.24
成都市天釜电子有限公司	5,123,334.25	-	5,123,334.25	2.38	256,166.67
LITE-ON TECHNOLOGY CORPORATION	4,497,234.74	-	4,497,234.74	2.09	224,861.48

单位名称	应收账款期末数	合同资产期末数	应收账款和合同资产期末数	占应收账款和合同资产期末合计数的比例(%)	应收账款坏账准备和合同资产减值准备期末数
KAOSIUNG BRANCH					
小 计	33,618,624.44	-	33,618,624.44	15.63%	1,680,930.92

2022年12月31日

单位名称	应收账款期末数	合同资产期末数	应收账款和合同资产期末数	占应收账款和合同资产期末合计数的比例(%)	应收账款坏账准备和合同资产减值准备期末数
成都市天釜电子有限公司	11,805,660.05	-	11,805,660.05	6.30	590,282.94
深圳捷讯腾精密电子科技有限公司	5,022,136.36	-	5,022,136.36	2.68	251,106.82
Enertronic Proyectos Y Suministros, S.A.	4,709,355.96	-	4,709,355.96	2.51	235,467.78
东莞新能安科技有限公司	4,398,010.19	-	4,398,010.19	2.35	219,900.51
法雷奥新能源汽车(深圳)有限公司	4,186,504.02	-	4,186,504.02	2.23	209,325.20
小 计	30,121,666.58	-	30,121,666.58	16.07	1,506,083.25

2021年12月31日

单位名称	应收账款期末数	合同资产期末数	应收账款和合同资产期末数	占应收账款和合同资产期末合计数的比例(%)	应收账款坏账准备和合同资产减值准备期末数
成都市天釜电子有限公司	7,340,680.21	-	7,340,680.21	4.37	367,033.95
赛尔康(贵港)有限公司	3,446,395.32	-	3,446,395.32	2.05	172,319.77
Shoals Technologies Group LLC	3,383,978.59	-	3,383,978.59	2.01	169,198.94
镇江通利新能源有限公司	3,080,464.90	-	3,080,464.90	1.83	154,023.25
深圳市比亚迪供应链管理 有限公司	3,038,708.55	-	3,038,708.55	1.81	151,935.43
小 计	20,290,227.57	-	20,290,227.57	12.07	1,014,511.34

6. 外币应收账款情况详见本附注五(五十一)“外币货币性项目”之说明。

## (五) 应收款项融资

### 1. 明细情况

项 目	2023.12.31	2022.12.31	2021.12.31
信用评级较高的银行承兑汇票	26,315,181.97	42,862,966.71	3,935,323.64

1. 按坏账计提方法分类披露

2023年12月31日

种类	账面余额		坏账准备		账面价值
	金额	比例(%)	金额	计提比例(%)	
按单项计提坏账准备	-	-	-	-	-
按组合计提坏账准备	26,315,181.97	100.00	-	-	26,315,181.97
其中：银行承兑汇票	26,315,181.97	100.00	-	-	26,315,181.97
合计	26,315,181.97	100.00	-	-	26,315,181.97

2022年12月31日

种类	账面余额		坏账准备		账面价值
	金额	比例(%)	金额	计提比例(%)	
按单项计提坏账准备	-	-	-	-	-
按组合计提坏账准备	42,862,966.71	100.00	-	-	42,862,966.71
其中：银行承兑汇票	42,862,966.71	100.00	-	-	42,862,966.71
合计	42,862,966.71	100.00	-	-	42,862,966.71

2021年12月31日

种类	账面余额		坏账准备		账面价值
	金额	比例(%)	金额	计提比例(%)	
按单项计提坏账准备	-	-	-	-	-
按组合计提坏账准备	3,935,323.64	100.00	-	-	3,935,323.64
其中：银行承兑汇票	3,935,323.64	100.00	-	-	3,935,323.64
合计	3,935,323.64	100.00	-	-	3,935,323.64

2. 应收款项融资报告期增减变动及公允价值变动情况

2023年度

项目	期初数	本期成本变动	本期公允价值变动	期末数
银行承兑汇票	42,862,966.71	-16,547,784.74	-	26,315,181.97

续上表：

项目	期初成本	期末成本	累计公允价值变动	累计在其他综合收益中确认的损失准备
银行承兑汇票	-	-	-	-

## 2022 年度

项 目	期初数	本期成本变动	本期公允价值变动	期末数
银行承兑汇票	3,935,323.64	38,927,643.07	-	42,862,966.71

续上表:

项 目	期初成本	期末成本	累计公允价值变动	累计在其他综合收益中确认的损失准备
银行承兑汇票	-	-	-	-

## 2021 年度

项 目	期初数	本期成本变动	本期公允价值变动	期末数
银行承兑汇票	3,130,886.48	804,437.16	-	3,935,323.64

续上表:

项 目	期初成本	期末成本	累计公允价值变动	累计在其他综合收益中确认的损失准备
银行承兑汇票	-	-	-	-

## 3. 报告期各期末公司已背书或者贴现且在资产负债表日尚未到期的应收款项融资

项 目	2023.12.31	2022.12.31	2021.12.31
银行承兑汇票	56,543,680.92	38,395,389.58	56,639,129.66

## (六) 预付款项

## 1. 账龄分析

2023 年 12 月 31 日

账 龄	期末数	比例 (%)
1年以内	2,489,990.68	95.97
1-2年	104,471.68	4.03
合 计	2,594,462.36	100.00

2022 年 12 月 31 日

账 龄	期末数	比例 (%)
1年以内	1,864,546.85	74.40
1-2年	608,643.87	24.29
2-3年	33,000.00	1.31
合 计	2,506,190.72	100.00

2021年12月31日

账龄	期末数	比例(%)
1年以内	1,727,983.56	98.13
1-2年	33,000.00	1.87
合计	1,760,983.56	100.00

2. 按预付对象归集的期末数前五名的预付款情况

2023年12月31日

单位名称	期末数	占预付款项期末合计数的比例(%)
苏州UL美华认证有限公司	1,049,414.07	40.45
莱茵技术监督服务(广东)有限公司	315,940.00	12.18
上海索拉云展览服务有限公司	128,520.00	4.95
东莞市电子行业协会	98,388.00	3.79
矽比科矿业(常熟)有限公司	98,122.75	3.78
小计	1,690,384.82	65.15

2022年12月31日

单位名称	期末数	占预付款项期末合计数的比例(%)
苏州聚腾电气技术有限公司	707,500.00	28.23
苏州UL美华认证有限公司	236,341.84	9.43
东莞翰智软件有限公司	136,000.00	5.43
广东顶峰检测技术服务有限公司	121,476.00	4.85
华南理工大学	97,087.38	3.87
小计	1,298,405.22	51.81

2021年12月31日

单位名称	期末数	占预付款项期末合计数的比例(%)
苏州聚腾电气技术有限公司	358,500.00	20.36
广东优科检测认证有限公司	270,637.00	15.37
平安健康保险股份有限公司东莞中心支公司	157,575.00	8.95
慕尼黑展览(上海)有限公司	92,340.00	5.24
浙江奔一电气有限公司	58,477.06	3.32
小计	937,529.06	53.24

3. 截至 2023 年 12 月 31 日无账龄超过 1 年且金额重大的预付款项。
4. 报告期各期末未发现预付款项存在明显减值迹象，故未计提减值准备。

## (七) 其他应收款

### 1. 明细情况

2023 年 12 月 31 日

项 目	账面余额	坏账准备	账面价值
应收利息	-	-	-
应收股利	-	-	-
其他应收款	5,865,174.65	2,499,368.96	3,365,805.69
合 计	5,865,174.65	2,499,368.96	3,365,805.69

2022 年 12 月 31 日

项 目	账面余额	坏账准备	账面价值
应收利息	-	-	-
应收股利	-	-	-
其他应收款	5,022,151.40	1,794,949.11	3,227,202.29
合 计	5,022,151.40	1,794,949.11	3,227,202.29

2021 年 12 月 31 日

项 目	账面余额	坏账准备	账面价值
应收利息	-	-	-
应收股利	-	-	-
其他应收款	4,265,077.39	1,069,699.62	3,195,377.77
合 计	4,265,077.39	1,069,699.62	3,195,377.77

### 2. 其他应收款

#### (1) 按性质分类披露账面余额

款项性质	2023.12.31	2022.12.31	2021.12.31
押金保证金	4,004,363.80	3,215,416.79	3,081,743.20
经营性往来款	961,038.65	965,000.00	780,047.77
其他	899,772.20	841,734.61	403,286.42
小 计	5,865,174.65	5,022,151.40	4,265,077.39

## (2) 按账龄披露账面余额

账 龄	2023. 12. 31	2022. 12. 31	2021. 12. 31
1 年以内	2,294,003.51	987,772.20	1,395,293.39
1-2 年	128,431.94	1,164,595.20	978,442.00
2-3 年	632,955.20	978,442.00	828,120.00
3 年以上	2,809,784.00	1,891,342.00	1,063,222.00
其中：3-4 年	928,442.00	828,120.00	788,568.17
4-5 年	818,120.00	788,568.17	76,415.83
5 年以上	1,063,222.00	274,653.83	198,238.00
小 计	5,865,174.65	5,022,151.40	4,265,077.39

## (3) 按坏账计提方法分类披露

2023 年 12 月 31 日

种 类	账面余额		坏账准备		账面价值
	金额	比例 (%)	金额	计提比例 (%)	
按单项计提坏账准备	116,000.00	1.98	116,000.00	100.00	-
按组合计提坏账准备	5,749,174.65	98.02	2,383,368.96	41.46	3,365,805.69
其中：账龄组合	5,749,174.65	98.02	2,383,368.96	41.46	3,365,805.69
合 计	5,865,174.65	100.00	2,499,368.96	42.61	3,365,805.69

2022 年 12 月 31 日

种 类	账面余额		坏账准备		账面价值
	金额	比例 (%)	金额	计提比例 (%)	
按单项计提坏账准备	110,000.00	2.19	110,000.00	100.00	-
按组合计提坏账准备	4,912,151.40	97.81	1,684,949.11	34.30	3,227,202.29
其中：账龄组合	4,912,151.40	97.81	1,684,949.11	34.30	3,227,202.29
合 计	5,022,151.40	100.00	1,794,949.11	35.74	3,227,202.29

2021 年 12 月 31 日

种 类	账面余额		坏账准备		账面价值
	金额	比例 (%)	金额	计提比例 (%)	
按单项计提坏账准备	-	-	-	-	-

种类	账面余额		坏账准备		账面价值
	金额	比例(%)	金额	计提比例(%)	
按组合计提坏账准备	4,265,077.39	100.00	1,069,699.62	25.08	3,195,377.77
其中：账龄组合	4,265,077.39	100.00	1,069,699.62	25.08	3,195,377.77
合计	4,265,077.39	100.00	1,069,699.62	25.08	3,195,377.77

1) 报告期各期末按组合计提坏账准备的其他应收款

2023年12月31日

组合	2023.12.31		
	账面余额	坏账准备	计提比例(%)
账龄组合	5,749,174.65	2,383,368.96	41.46

其中：账龄组合

账龄	账面余额	坏账准备	计提比例(%)
1年以内(含1年)	2,294,003.51	114,700.20	5.00
1-2年	128,431.94	12,843.20	10.00
2-3年	632,955.20	189,886.56	30.00
3-4年	928,442.00	464,221.00	50.00
4-5年	818,120.00	654,496.00	80.00
5年以上	947,222.00	947,222.00	100.00
小计	5,749,174.65	2,383,368.96	41.46

2022年12月31日

组合	2022.12.31		
	账面余额	坏账准备	计提比例(%)
账龄组合	4,912,151.40	1,684,949.11	34.30

其中：账龄组合

账龄	账面余额	坏账准备	计提比例(%)
1年以内(含1年)	987,772.20	49,388.62	5.00
1-2年	1,164,595.20	116,459.52	10.00
2-3年	978,442.00	293,532.60	30.00
3-4年	828,120.00	414,060.00	50.00
4-5年	708,568.17	566,854.54	80.00

账龄	账面余额	坏账准备	计提比例(%)
5年以上	244,653.83	244,653.83	100.00
小计	4,912,151.40	1,684,949.11	34.30

2021年12月31日

组合	2021.12.31		
	账面余额	坏账准备	计提比例(%)
账龄组合	4,265,077.39	1,069,699.62	25.08

其中：账龄组合

账龄	账面余额	坏账准备	计提比例(%)
1年以内(含1年)	1,395,293.39	69,764.67	5.00
1-2年	978,442.00	97,844.20	10.00
2-3年	828,120.00	248,436.00	30.00
3-4年	788,568.17	394,284.09	50.00
4-5年	76,415.83	61,132.66	80.00
5年以上	198,238.00	198,238.00	100.00
小计	4,265,077.39	1,069,699.62	25.08

2)按预期信用损失一般方法计提坏账准备

2023年度

坏账准备	第一阶段	第二阶段	第三阶段	小计
	未来12个月预期信用损失	整个存续期预期信用损失(未发生信用减值)	整个存续期预期信用损失(已发生信用减值)	
期初数	1,684,949.11	-	110,000.00	1,794,949.11
期初数在本期				
--转入第二阶段	-	-	-	-
--转入第三阶段	-6,000.00	-	6,000.00	-
--转回第二阶段	-	-	-	-
--转回第一阶段	-	-	-	-
本期计提	704,419.85	-	-	704,419.85
本期转回	-	-	-	-

坏账准备	第一阶段	第二阶段	第三阶段	小 计
	未来 12 个月预期信用损失	整个存续期预期信用损失(未发生信用减值)	整个存续期预期信用损失(已发生信用减值)	
本期转销	-	-	-	-
本期核销	-	-	-	-
其他变动	-	-	-	-
期末数	2,383,368.96	-	116,000.00	2,499,368.96

2022 年度

坏账准备	第一阶段	第二阶段	第三阶段	小 计
	未来 12 个月预期信用损失	整个存续期预期信用损失(未发生信用减值)	整个存续期预期信用损失(已发生信用减值)	
期初数	1,069,699.62	-	-	1,069,699.62
期初数在本期				
—转入第二阶段	-	-	-	-
—转入第三阶段	-70,000.00	-	70,000.00	-
—转回第二阶段	-	-	-	-
—转回第一阶段	-	-	-	-
本期计提	685,249.49	-	40,000.00	725,249.49
本期转回	-	-	-	-
本期转销				
本期核销	-	-	-	-
其他变动	-	-	-	-
期末数	1,684,949.11	-	110,000.00	1,794,949.11

2021 年度

坏账准备	第一阶段	第二阶段	第三阶段	小 计
	未来 12 个月预期信用损失	整个存续期预期信用损失(未发生信用减值)	整个存续期预期信用损失(已发生信用减值)	
期初数	751,440.48	-	-	751,440.48
期初数在本期				

坏账准备	第一阶段	第二阶段	第三阶段	小 计
	未来 12 个月预期信用损失	整个存续期预期信用损失(未发生信用减值)	整个存续期预期信用损失(已发生信用减值)	
—转入第二阶段	-	-	-	-
—转入第三阶段	-	-	-	-
—转回第二阶段	-	-	-	-
—转回第一阶段	-	-	-	-
本期计提	318,259.14			318,259.14
本期转回	-	-	-	-
本期转销				
本期核销	-	-	-	-
其他变动	-	-	-	-
期末数	1,069,699.62	-	-	1,069,699.62

①各阶段划分依据和坏账准备计提比例说明：

各阶段划分依据详见本附注三(十)5“金融工具的减值”之说明。

公司报告期各期末其他应收款坏账准备计提比例如下：

项 目	第一阶段计提比例(%)	第二阶段计提比例(%)	第三阶段计提比例(%)
2023.12.31	41.46	-	100.00
2022.12.31	34.30	-	100.00
2021.12.31	25.06	-	100.00

②报告期坏账准备计提以及评估金融工具的信用风险是否显著增加的依据

用以确定报告期坏账准备计提金额以及评估金融工具的信用风险自初始确认后是否已显著增加等事项所采用的输入值、假设等信息详见本附注十(一)2“信用风险”之说明。

(4) 报告期计提、收回或转回的坏账准备情况

1) 报告期计提坏账准备情况

2023 年度

种 类	期初数	本期变动金额				期末数
		计提	收回或转回	转销或核销	其他	
按单项计提坏账准备	110,000.00	6,000.00	-	-	-	116,000.00

种类	期初数	本期变动金额				期末数
		计提	收回或转回	转销或核销	其他	
按组合计提坏账准备	1,684,949.11	698,419.85	-	-	-	2,383,368.96
其中：账龄组合	1,684,949.11	698,419.85	-	-	-	2,383,368.96
小计	1,794,949.11	704,419.85	-	-	-	2,499,368.96

2022 年度

种类	期初数	本期变动金额				期末数
		计提	收回或转回	转销或核销	其他	
按单项计提坏账准备	-	110,000.00	-	-	-	110,000.00
按组合计提坏账准备	1,069,699.62	615,249.49	-	-	-	1,684,949.11
其中：账龄组合	1,069,699.62	615,249.49	-	-	-	1,684,949.11
小计	1,069,699.62	725,249.49	-	-	-	1,794,949.11

2021 年度

种类	期初数	本期变动金额					期末数
		计提	企业合并增加	收回或转回	转销或核销	其他	
按单项计提坏账准备	-	-	-	-	-	-	-
按组合计提坏账准备	751,440.48	304,157.41	14,101.73	-	-	-	1,069,699.62
其中：账龄组合	751,440.48	304,157.41	14,101.73	-	-	-	1,069,699.62
小计	751,440.48	304,157.41	14,101.73	-	-	-	1,069,699.62

(5) 报告期各期末按欠款方归集的期末数前五名的其他应收款情况

2023 年 12 月 31 日

单位名称	款项的性质	期末数	账龄	占其他应收款期末合计数的比例(%)	坏账准备期末数
东莞市寮步镇横坑股份经济联合社	押金保证金	1,224,380.00	[注 1]	20.88	703,709.00
台州创诚自动化设备科技有限公司	经营性往来款	563,400.00	2-3 年	9.61	169,020.01
东莞市捷吉精密制品有限公司	押金保证金	545,200.00	[注 2]	9.30	425,960.00
中山格兰仕工贸有限公司	押金保证金	300,000.00	3-4 年	5.11	150,000.00
湖南中芯供应链有限公司	应收退税款	264,390.66	1 年以内	4.51	13,219.54

单位名称	款项的性质	期末数	账龄	占其他应收款期末合计数的比例 (%)	坏账准备期末数
小 计		2,897,370.66		49.40	1,461,908.55

[注 1]账龄 1 年以内 339,000.00 元, 3-4 年 397,242.00 元, 5 年以上 488,138.00 元;

[注 2]账龄 3-4 年 34,000.00 元, 4-5 年 511,200.00 元;

2022 年 12 月 31 日

单位名称	款项的性质	期末数	账龄	占其他应收款期末合计数的比例 (%)	坏账准备期末数
台州创诚自动化设备科技有限公司	经营性往来款	965,000.00	1-2 年 [注 1]	19.21	96,500.00
东莞市寮步镇横坑股份经济联合社	押金保证金	885,380.00	[注 2]	17.63	514,350.60
东莞市捷吉精密制品有限公司	押金保证金	545,200.00	[注 3]	10.86	265,800.00
中山格兰仕工贸有限公司	押金保证金	300,000.00	2-3 年	5.97	90,000.00
东莞市信泰物业管理有限公司	押金保证金	128,240.00	1-2 年	2.55	12,824.00
小 计		2,823,820.00		56.22	979,474.60

[注 1]此款为应退回的设备采购款, 2021 年在其他非流动资产披露;

[注 2]账龄 2-3 年 397,242.00 元, 4-5 年 464,800.00 元, 5 年以上 23,338.00 元;

[注 3]账龄 2-3 年 34,000.00 元, 3-4 年 511,200.00 元;

2021 年 12 月 31 日

单位名称	款项的性质	期末数	账龄	占其他应收款期末合计数的比例 (%)	坏账准备期末数
东莞市寮步镇横坑股份经济联合社	押金保证金	885,380.00	[注 1]	20.76	295,462.20
阿里巴巴一达通企业服务(东莞)有限公司	经营性往来款	780,047.77	1 年以内	18.29	39,002.39
东莞市捷吉精密制品有限公司	押金保证金	545,200.00	[注 2]	12.78	156,760.00
中山格兰仕工贸有限公司	押金保证金	300,000.00	1-2 年	7.03	30,000.00
东莞市信泰物业管理有限公司	押金保证金	128,240.00	1 年以内	3.01	6,412.00
小 计		2,638,867.77		61.87	527,636.59

[注 1]账龄 1-2 年 397,242.00 元, 3-4 年 464,800.00 元, 5 年以上 23,338.00 元;

[注 2]账龄 1-2 年 34,000.00 元, 2-3 年 511,200.00 元;

## (八) 存货

### 1. 明细情况

2023年12月31日

项目	账面余额	存货跌价准备	账面价值
原材料	36,373,781.53	1,403,193.39	34,970,588.14
在产品	11,274,071.00	660,605.65	10,613,465.35
委托加工物资	1,966,610.57	-	1,966,610.57
库存商品	56,855,658.35	5,050,906.82	51,804,751.53
发出商品	2,250,399.69	49,778.95	2,200,620.74
周转材料	2,350,688.74	-	2,350,688.74
合计	111,071,209.88	7,164,484.81	103,906,725.07

2022年12月31日

项目	账面余额	存货跌价准备	账面价值
原材料	33,544,989.34	1,211,267.54	32,333,721.80
在产品	10,285,537.59	-	10,285,537.59
委托加工物资	1,844,151.14	-	1,844,151.14
库存商品	46,599,198.71	4,090,204.82	42,508,993.89
发出商品	2,822,073.31	14,310.63	2,807,762.68
周转材料	1,663,676.96	-	1,663,676.96
合计	96,759,627.05	5,315,782.99	91,443,844.06

2021年12月31日

项目	账面余额	存货跌价准备	账面价值
原材料	27,040,274.57	1,073,527.53	25,966,747.04
在产品	11,915,683.24	-	11,915,683.24
委托加工物资	1,515,833.07	-	1,515,833.07
库存商品	51,169,189.51	4,722,137.64	46,447,051.87
发出商品	2,421,440.17	102,685.90	2,318,754.27
周转材料	1,355,292.27	-	1,355,292.27
合计	95,417,712.83	5,898,351.07	89,519,361.76

[注]截至 2023 年 12 月 31 日公司无用于债务担保的存货。

## 2. 存货跌价准备

### (1) 增减变动情况

#### 2023 年度

类 别	期初数	本期增加		本期减少		期末数
		计提	其他	转回或转销	其他	
原材料	1,211,267.54	548,548.96	-	356,623.11	-	1,403,193.39
在产品	-	660,605.65	-	-	-	660,605.65
库存商品	4,090,204.82	3,438,010.05	-	2,477,308.05	-	5,050,906.82
发出商品	14,310.63	46,933.44	-	11,465.12	-	49,778.95
小 计	5,315,782.99	4,694,098.10	-	2,845,396.28	-	7,164,484.81

#### 2022 年度

类 别	期初数	本期增加		本期减少		期末数
		计提	其他	转回或转销	其他	
原材料	1,073,527.53	325,366.78	-	187,626.77	-	1,211,267.54
库存商品	4,722,137.64	2,685,228.34	-	3,317,161.16	-	4,090,204.82
发出商品	102,685.90	2,256.53	-	90,631.80	-	14,310.63
小 计	5,898,351.07	3,012,851.65	-	3,595,419.73	-	5,315,782.99

#### 2021 年度

类 别	期初数	本期增加		本期减少		期末数
		计提	其他	转回或转销	其他	
原材料	478,011.06	314,562.26	280,954.21	-	-	1,073,527.53
库存商品	3,213,362.34	3,348,609.00	608,552.95	2,448,386.65	-	4,722,137.64
发出商品	39,591.94	69,831.11	-	6,737.15	-	102,685.90
小 计	3,730,965.34	3,733,002.37	889,507.16	2,455,123.80	-	5,898,351.07

### (2) 报告期计提、转回情况说明

报告期各期末根据存货的估计售价减去至完工时估计将要发生的成本、估计的销售费用以及相关税费确定其可变现净值，报告期各期末存货成本低于可变现净值的部分计提存货跌价准备。报告期各期不存在转回存货跌价准备的情况。

### 3. 报告期各期末存货期末数无借款费用资本化金额。

## (九) 其他流动资产

### 1. 明细情况

2023年12月31日

项目	账面余额	减值准备	账面价值
待抵扣进项税额	288,353.26	-	288,353.26
待取得抵扣凭证的进项税额	495,209.61	-	495,209.61
预缴税费	468,997.51	-	468,997.51
合计	1,252,560.38	-	1,252,560.38

2022年12月31日

项目	账面余额	减值准备	账面价值
待抵扣进项税额	349,391.81	-	349,391.81
预缴税费	137,931.32	-	137,931.32
合计	487,323.13	-	487,323.13

2021年12月31日

项目	账面余额	减值准备	账面价值
待抵扣进项税额	1,257,614.99	-	1,257,614.99
预缴税费	1,512,566.63	-	1,512,566.63
合计	2,770,181.62	-	2,770,181.62

## (十) 投资性房地产

### 1. 采用成本计量模式的投资性房地产

2023年度

项目	房屋、建筑物	土地使用权	在建工程	合计
(1) 账面原值				
1) 期初数	3,868,845.36	-	-	3,868,845.36
2) 本期增加	-	-	-	-
① 外购	-	-	-	-
4) 期末数	3,868,845.36	-	-	3,868,845.36
(2) 累计折旧和累计摊销				

项 目	房屋、建筑物	土地使用权	在建工程	合 计
1) 期初数	81,675.62	-	-	81,675.62
2) 本期增加	122,513.44	-	-	122,513.44
①计提或摊销	122,513.44	-	-	122,513.44
3) 本期减少	-	-	-	-
①处置	-	-	-	-
②其他转出	-	-	-	-
4) 期末数	204,189.06	-	-	204,189.06
(3) 账面价值				
1) 期末账面价值	3,664,656.30	-	-	3,664,656.30
2) 期初账面价值	3,787,169.74	-	-	3,787,169.74

2022 年度

项 目	房屋、建筑物	土地使用权	在建工程	合 计
(1) 账面原值				
1) 期初数	-	-	-	-
2) 本期增加	3,868,845.36	-	-	3,868,845.36
①外购	3,868,845.36	-	-	3,868,845.36
4) 期末数	3,868,845.36	-	-	3,868,845.36
(2) 累计折旧和累计摊销				
1) 期初数	-	-	-	-
2) 本期增加	81,675.62	-	-	81,675.62
①计提或摊销	81,675.62	-	-	81,675.62
3) 本期减少	-	-	-	-
①处置	-	-	-	-
②其他转出	-	-	-	-
4) 期末数	81,675.62	-	-	81,675.62
(3) 账面价值				
1) 期末账面价值	3,787,169.74	-	-	3,787,169.74
2) 期初账面价值	-	-	-	-

2. 报告期各期末未发现投资性房地产存在明显减值迹象，故未计提减值准备。

3. 截至 2023 年 12 月 31 日投资性房地产中已有 3,868,845.36 元用于担保。详见本财务报表附注（五十）“所有权或使用权受到限制的资产”之说明。

### （十一）固定资产

#### 1. 明细情况

项 目	2023. 12. 31	2022. 12. 31	2021. 12. 31
固定资产	143,490,952.46	145,606,855.75	137,143,208.90
固定资产清理	-	-	-
合 计	143,490,952.46	145,606,855.75	137,143,208.90

#### 2. 固定资产

##### （1）明细情况

##### 2023 年度

项 目	房屋及建筑物	机器设备	运输工具	电子及其他设备	合 计
(1) 账面原值					
1) 期初数	64,557,629.75	123,471,777.41	3,741,403.68	14,871,747.77	206,642,558.61
2) 本期增加	-	14,675,372.50	645,995.57	1,726,163.64	17,047,531.71
①购置	-	1,348,453.78	645,995.57	672,111.07	2,666,560.42
②在建工程转入	-	13,326,918.72	-	1,054,052.57	14,380,971.29
③企业合并增加	-	-	-	-	-
3) 本期减少	-	905,840.28	420,341.88	285,690.83	1,611,872.99
①处置或报废	-	905,840.28	420,341.88	285,690.83	1,611,872.99
4) 期末数	64,557,629.75	137,241,309.63	3,967,057.37	16,312,220.58	222,078,217.33
(2) 累计折旧					
1) 期初数	5,525,651.46	45,067,220.25	2,713,476.67	7,308,248.87	60,614,597.25
2) 本期增加	2,967,697.41	12,231,872.17	375,549.07	2,586,826.04	18,161,944.69
①计提	2,967,697.41	12,231,872.17	375,549.07	2,586,826.04	18,161,944.69
3) 本期减少	0.00	311,439.42	269,544.28	589,098.53	1,170,082.23
①处置或报废	0.00	311,439.42	269,544.28	589,098.53	1,170,082.23
4) 期末数	8,493,348.87	56,987,653.00	2,819,481.46	9,305,976.38	77,606,459.71
(3) 减值准备					

项 目	房屋及建筑物	机器设备	运输工具	电子及其他设备	合 计
1) 期初数	-	421,105.61	-	-	421,105.61
2) 本期增加	-	559,699.55	-	-	559,699.55
①计提	-	559,699.55	-	-	559,699.55
3) 本期减少	-	-	-	-	-
①处置或报废	-	-	-	-	-
4) 期末数	-	980,805.16	-	-	980,805.16
(4) 账面价值					
1) 期末账面价值	56,064,280.88	79,272,851.47	1,147,575.91	7,006,244.20	143,490,952.46
2) 期初账面价值	59,031,978.29	77,983,451.55	1,027,927.01	7,563,498.90	145,606,855.75

2022 年度

项 目	房屋及建筑物	机器设备	运输工具	电子及其他设备	合 计
(1) 账面原值					
1) 期初数	52,407,179.16	113,707,774.52	3,737,923.68	12,795,857.59	182,648,734.95
2) 本期增加	12,150,450.59	11,158,593.82	3,480.00	2,230,244.89	25,542,769.30
①购置	-	96,951.12	-	649,750.81	746,701.93
②在建工程转入	12,150,450.59	11,061,642.70	3,480.00	1,580,494.08	24,796,067.37
③企业合并增加	-	-	-	-	-
3) 本期减少	-	1,394,590.93	-	154,354.71	1,548,945.64
①处置或报废	-	1,394,590.93	-	154,354.71	1,548,945.64
4) 期末数	64,557,629.75	123,471,777.41	3,741,403.68	14,871,747.77	206,642,558.61
(2) 累计折旧					
1) 期初数	2,995,557.62	34,734,317.95	2,109,834.36	5,244,710.51	45,084,420.44
2) 本期增加	2,530,093.84	11,509,928.24	603,642.31	2,195,392.48	16,839,056.87
①计提	2,530,093.84	11,509,928.24	603,642.31	2,195,392.48	16,839,056.87
3) 本期减少	-	1,177,025.94	-	131,854.12	1,308,880.06
①处置或报废	-	1,177,025.94	-	131,854.12	1,308,880.06
4) 期末数	5,525,651.46	45,067,220.25	2,713,476.67	7,308,248.87	60,614,597.25
(3) 减值准备					
1) 期初数	-	421,105.61	-	-	421,105.61

项 目	房屋及建筑物	机器设备	运输工具	电子及其他设备	合 计
2) 本期增加	-	-	-	-	-
①计提	-	-	-	-	-
3) 本期减少	-	-	-	-	-
①处置或报废	-	-	-	-	-
4) 期末数	-	421,105.61	-	-	421,105.61
(4) 账面价值					
1) 期末账面价值	59,031,978.29	77,983,451.55	1,027,927.01	7,563,498.90	145,606,855.75
2) 期初账面价值	49,411,621.54	78,552,350.96	1,628,089.32	7,551,147.08	137,143,208.90

2021 年度

项 目	房屋及建筑物	机器设备	运输工具	电子及其他设备	合 计
(1) 账面原值					
1) 期初数	6,538,984.87	80,098,594.61	472,941.33	9,059,920.67	96,170,441.48
2) 本期增加	45,868,194.29	33,972,481.30	3,264,982.35	3,982,158.61	87,087,816.55
①购置	-	2,064,571.91	-	235,339.78	2,299,911.69
②在建工程转入	-	22,468,546.50	168,407.09	1,859,445.80	24,496,399.39
③企业合并增加	45,868,194.29	9,439,362.89	3,096,575.26	1,887,373.03	60,291,505.47
3) 本期减少	-	363,301.39	-	246,221.69	609,523.08
①处置或报废	-	363,301.39	-	246,221.69	609,523.08
4) 期末数	52,407,179.16	113,707,774.52	3,737,923.68	12,795,857.59	182,648,734.95
(2) 累计折旧					
1) 期初数	1,397,707.90	22,074,148.85	152,462.79	3,511,429.72	27,135,749.26
2) 本期增加	1,597,849.72	12,953,417.35	1,957,371.57	1,932,525.22	18,441,163.86
①计提	933,314.36	9,414,545.47	273,034.16	1,564,465.45	12,185,359.44
②企业合并增加	664,535.36	3,538,871.88	1,684,337.41	368,059.77	6,255,804.42
3) 本期减少	-	293,248.25	-	199,244.43	492,492.68
①处置或报废	-	293,248.25	-	199,244.43	492,492.68
4) 期末数	2,995,557.62	34,734,317.95	2,109,834.36	5,244,710.51	45,084,420.44
(3) 减值准备					
1) 期初数	-	421,105.61	-	-	-

项 目	房屋及建筑物	机器设备	运输工具	电子及其他设备	合 计
2) 本期增加	-	-	-	-	-
①计提	-	-	-	-	-
3) 本期减少	-	-	-	-	-
①处置或报废	-	-	-	-	-
4) 期末数	-	421,105.61	-	-	-
(4) 账面价值					
1) 期末账面价值	49,411,621.54	78,552,350.96	1,628,089.32	7,551,147.08	137,143,208.90
2) 期初账面价值	5,141,276.97	57,603,340.15	320,478.54	5,548,490.95	68,613,586.61

[注] 报告期各期末已提足折旧仍继续使用的固定资产情况

项 目	2023.12.31	2022.12.31	2021.12.31
期末已提足折旧仍继续使用的固定资产原值	12,202,255.05	9,565,730.13	5,620,095.37

#### (2) 固定资产减值测试情况说明

报告期各期末，公司对因损毁、过时等不能继续使用的固定资产全额计提减值准备，金额分别为 421,105.61 元、421,105.61 元及 980,805.16 元，除此之外，未发现其他固定资产存在明显减值迹象。

#### (3) 经营租赁租出固定资产的账面价值

类 别	2023.12.31	2022.12.31	2021.12.31
房屋及建筑物	2,424,760.20	-	-

(4) 抵押等所有权或使用权受限的固定资产详见本附注五(五十)“所有权或使用权受到限制的资产”之说明。

## (十二) 在建工程

### 1. 明细情况

2023 年 12 月 31 日

项 目	账面余额	减值准备	账面价值
在建工程	46,501,397.78	-	46,501,397.78
工程物资	-	-	-
合 计	46,501,397.78	-	46,501,397.78

2022年12月31日

项目	账面余额	减值准备	账面价值
在建工程	5,710,902.59	-	5,710,902.59
工程物资	-	-	-
合计	5,710,902.59	-	5,710,902.59

2021年12月31日

项目	账面余额	减值准备	账面价值
在建工程	13,119,351.09	-	13,119,351.09
工程物资	-	-	-
合计	13,119,351.09	-	13,119,351.09

2. 在建工程

(1) 明细情况

2023年12月31日

	账面余额	减值准备	账面价值
总部工业生态园工程	34,238,356.69	-	34,238,356.69
梅州工厂厂房二期	3,934,051.01		3,934,051.01
待安装设备	8,328,990.08	-	8,328,990.08
小计	46,501,397.78	-	46,501,397.78

2022年12月31日

工程名称	2022.12.31		
	账面余额	减值准备	账面价值
总部工业生态园工程	131,547.17		131,547.17
梅州工厂厂房二期	77,360.00	-	77,360.00
待安装设备	5,501,995.42	-	5,501,995.42
小计	5,710,902.59	-	5,710,902.59

2021年12月31日

工程名称	2021.12.31		
	账面余额	减值准备	账面价值
梅州工厂厂房二期	10,147,930.25	-	10,147,930.25
待安装设备	2,971,420.84	-	2,971,420.84

工程名称	2021.12.31		
	账面余额	减值准备	账面价值
小 计	13,119,351.09	-	13,119,351.09

(2) 重大在建工程增减变动情况

2023 年度

工程名称	期初数	本期增加	本期转入 固定资产	本期其 他减少	期末数
总部工业生态园工程	131,547.17	34,106,809.52	-	-	34,238,356.69
梅州工厂厂房二期	77,360.00	3,856,691.01	-	-	3,934,051.01
待安装设备	5,501,995.42	17,207,965.95	14,380,971.29	-	8,328,990.08
小 计	5,710,902.59	55,171,466.48	14,380,971.29	-	46,501,397.78

2022 年度

工程名称	期初数	本期增加	本期转入 固定资产	本期其 他减少	期末数
梅州工厂厂房一期	10,147,930.25	2,002,520.34	12,150,450.59	-	-
梅州工厂厂房二期	-	77,360.00	-	-	77,360.00
总部工业生态园工程	-	131,547.17	-	-	131,547.17
待安装设备	2,971,420.84	15,176,191.36	12,645,616.78	-	5,501,995.42
小 计	13,119,351.09	17,387,618.87	24,796,067.37	-	5,710,902.59

2021 年度

工程名称	期初数	本期增加	企业合并增 加	本期转入 固定资产	期末数
梅州工厂厂房一期	-	9,538,592.88	609,337.37	-	10,147,930.25
待安装设备	3,857,303.46	23,610,516.77	-	24,496,399.39	2,971,420.84
小 计	3,857,303.46	33,149,109.65	609,337.37	24,496,399.39	13,119,351.09

(3) 报告期内在建工程资金来源均为自筹，各期末在建工程余额无利息资本化金额。

(4) 报告期各期末未发现在建工程存在明显减值迹象，故未计提减值准备。

(十三) 使用权资产

1. 明细情况

2023 年度

项 目	房屋建筑物	机器设备	合 计
(1)账面原值			
1) 期初数	50,900,783.30	-	50,900,783.30
2) 本期增加	20,293,504.30	-	20,293,504.30
3) 本期减少	-	-	-
4) 期末数	71,194,287.60	-	71,194,287.60
(2) 累计折旧			
1) 期初数	14,317,618.71	-	14,317,618.71
2) 本期增加	6,988,183.98	-	6,988,183.98
①计提	6,988,183.98	-	6,988,183.98
3) 本期减少	-	-	-
①处置	-	-	-
4) 期末数	21,305,802.69	-	21,305,802.69
(3) 账面价值			
1) 期末账面价值	49,888,484.91	-	49,888,484.91
2) 期初账面价值	36,583,164.59	-	36,583,164.59

2022 年度

项 目	房屋建筑物	机器设备	合 计
(1)账面原值			
1) 期初数	48,665,827.40	-	48,665,827.40
2) 本期增加	2,234,955.90	-	2,234,955.90
3) 本期减少	-	-	-
4) 期末数	50,900,783.30	-	50,900,783.30
(2) 累计折旧			
1) 期初数	6,907,109.23	-	6,907,109.23
2) 本期增加	7,410,509.48	-	7,410,509.48
①计提	7,410,509.48	-	7,410,509.48
3) 本期减少	-	-	-
①处置	-	-	-
4) 期末数	14,317,618.71	-	14,317,618.71

项 目	房屋建筑物	机器设备	合 计
(3)账面价值			
1) 期末账面价值	36,583,164.59	-	36,583,164.59
2) 期初账面价值	41,758,718.17	-	41,758,718.17

2021 年度

项 目	房屋建筑物	机器设备	合 计
(1)账面原值			
1) 期初数	47,408,211.41	-	47,408,211.41
2) 本期增加	1,257,615.99	-	1,257,615.99
3) 本期减少	-	-	-
4) 期末数	48,665,827.40	-	48,665,827.40
(2)累计折旧			
1) 期初数	-	-	-
2) 本期增加	6,907,109.23	-	6,907,109.23
①计提	6,661,917.74	-	6,661,917.74
②企业合并增加	245,191.49		245,191.49
3) 本期减少	-	-	-
①处置	-	-	-
4) 期末数	6,907,109.23	-	6,907,109.23
(3)账面价值			
1) 期末账面价值	41,758,718.17	-	41,758,718.17
2) 期初账面价值	47,408,211.41	-	47,408,211.41

2. 报告期各期末使用权资产不存在减值迹象，故未计提减值准备。

#### (十四) 无形资产

##### 1. 明细情况

2023 年度

项 目	土地使用权	专利权	软件使用权	其他	合 计
(1)账面原值					
1) 期初数	2,093,990.00	3,375,485.00	5,006,905.25	38,500.55	10,514,880.80

项 目	土地使用权	专利权	软件使用权	其他	合 计
2) 本期增加	14,698,100.00	-	696,046.94	-	15,394,146.94
①购置	14,698,100.00	-	696,046.94	-	15,394,146.94
②内部研发	-	-	-	-	-
③企业合并增加	-	-	-	-	-
3) 本期减少	-	-	-	-	-
①处置	-	-	-	-	-
4) 期末数	16,792,090.00	3,375,485.00	5,702,952.19	38,500.55	25,909,027.74
(2) 累计摊销					
1) 期初数	111,679.36	457,626.16	1,434,591.42	29,872.66	2,033,769.60
2) 本期增加	213,357.61	337,428.96	605,358.06	3,969.48	1,160,114.11
①计提	213,357.61	337,428.96	605,358.06	3,969.48	1,160,114.11
3) 本期减少	-	-	-	-	-
①处置	-	-	-	-	-
4) 期末数	325,036.97	795,055.12	2,039,949.48	33,842.14	3,193,883.71
(3) 账面价值					
1) 期末账面价值	16,467,053.03	2,580,429.88	3,663,002.71	4,658.41	22,715,144.03
2) 期初账面价值	1,982,310.64	2,917,858.84	3,572,313.83	8,627.89	8,481,111.20

2022 年度

项 目	土地使用权	专利权	软件使用权	其他	合 计
(1) 账面原值					
1) 期初数	2,093,990.00	3,375,485.00	4,383,259.15	38,500.55	9,891,234.70
2) 本期增加	-	-	623,646.10	-	623,646.10
①购置	-	-	623,646.10	-	623,646.10
②内部研发	-	-	-	-	-
③企业合并增加	-	-	-	-	-
3) 本期减少	-	-	-	-	-
①处置	-	-	-	-	-
4) 期末数	2,093,990.00	3,375,485.00	5,006,905.25	38,500.55	10,514,880.80
(2) 累计摊销					

项 目	土地使用权	专利权	软件使用权	其他	合 计
1) 期初数	69,799.60	119,839.00	939,120.85	26,261.38	1,155,020.83
2) 本期增加	41,879.76	337,787.16	495,470.57	3,611.28	878,748.77
①计提	41,879.76	337,787.16	495,470.57	3,611.28	878,748.77
3) 本期减少	-	-	-	-	-
①处置	-	-	-	-	-
4) 期末数	111,679.36	457,626.16	1,434,591.42	29,872.66	2,033,769.60
(3) 账面价值					
1) 期末账面价值	1,982,310.64	2,917,858.84	3,572,313.83	8,627.89	8,481,111.20
2) 期初账面价值	2,024,190.40	3,255,646.00	3,444,138.30	12,239.17	8,736,213.87

2021 年度

项 目	土地使用权	专利权	软件使用权	其他	合 计
(1) 账面原值					
1) 期初数	-	16,685.00	3,212,072.51	36,112.55	3,264,870.06
2) 本期增加	2,093,990.00	3,358,800.00	1,171,186.64	2,388.00	6,626,364.64
①购置	-	-	1,171,186.64	-	1,171,186.64
②内部研发	-	-	-	-	-
③企业合并增加	2,093,990.00	3,358,800.00	-	2,388.00	5,455,178.00
3) 本期减少	-	-	-	-	-
①处置	-	-	-	-	-
4) 期末数	2,093,990.00	3,375,485.00	4,383,259.15	38,500.55	9,891,234.70
(2) 累计摊销					
1) 期初数	-	6,210.64	568,107.52	22,570.50	596,888.66
2) 本期增加	69,799.60	113,628.36	371,013.33	3,690.88	558,132.17
①计提	13,959.92	113,628.36	371,013.33	3,690.88	502,292.49
②企业合并增加	55,839.68				55,839.68
3) 本期减少	-	-	-	-	-
①处置	-	-	-	-	-
4) 2 期末数	69,799.60	119,839.00	939,120.85	26,261.38	1,155,020.83
(3) 账面价值					

项 目	土地使用权	专利权	软件使用权	其他	合 计
1) 期末账面价值	2,024,190.40	3,255,646.00	3,444,138.30	12,239.17	8,736,213.87
2) 期初账面价值	-	10,474.36	2,643,964.99	13,542.05	2,667,981.40

2. 报告期各期末未发现无形资产存在明显减值迹象，故未计提减值准备。

## (十五) 商誉

### 1. 商誉账面原值

#### 2023 年度

被投资单位名称或形成商誉的事项	期初数	本期增加		本期减少		期末数
		企业合并形成	其他	处置	其他	
东莞市博钺电子有限公司	17,192,427.28	-	-	-	-	17,192,427.28

#### 2022 年度

被投资单位名称或形成商誉的事项	期初数	本期增加		本期减少		期末数
		企业合并形成	其他	处置	其他	
东莞市博钺电子有限公司	17,192,427.28	-	-	-	-	17,192,427.28

#### 2021 年度

被投资单位名称或形成商誉的事项	期初数	本期增加		本期减少		期末数
		企业合并形成	其他	处置	其他	
东莞市博钺电子有限公司	-	17,192,427.28	-	-	-	17,192,427.28

2. 报告期各期末未发现商誉存在明显减值迹象，未计提商誉减值准备。

3. 报告期内商誉的形成过程，详见本财务报表附注七(一)“非同一控制下企业合并”之说明。

### 4. 商誉所在资产组或资产组组合的相关信息

#### (1) 2023 年度

项 目	所属资产组或组合的构成及依据	所属经营分部及依据	是否与以前年度保持一致
东莞市博钺电子有限公司	东莞市博钺电子有限公司生产的产品存在活跃市场，可以带来独立的现金流，因此将东莞市博钺电子有限公司长期资产和营运资金认定为一个单独的资产组。	东莞市博钺电子有限公司	是

## (2) 2022 年度

项 目	所属资产组或组合的构成及依据	所属经营分部及依据	是否与以前年度保持一致
东莞市博钺电子有限公司	东莞市博钺电子有限公司生产的产品存在活跃市场，可以带来独立的现金流，因此将东莞市博钺电子有限公司长期资产和营运资金认定为一个单独的资产组。	东莞市博钺电子有限公司	是

## (3) 2021 年度

项 目	所属资产组或组合的构成及依据	所属经营分部及依据	是否与以前年度保持一致
东莞市博钺电子有限公司	东莞市博钺电子有限公司生产的产品存在活跃市场，可以带来独立的现金流，因此将东莞市博钺电子有限公司长期资产和营运资金认定为一个单独的资产组。	东莞市博钺电子有限公司	是

## 5. 可收回金额的具体确定方法

## (1) 重要假设及依据

持续经营假设：假设上述资产组作为经营主体，在所处的外部环境下，按照经营目标，持续经营下去。经营者负责并有能力担当责任；资产组合法经营，并能够获取适当利润，以维持持续经营能力。

国家现行的有关法律、法规及政策，国家宏观经济形势无重大变化；本次交易各方所处地区的政治、经济和社会环境无重大变化；无其他不可预测和不可抗力因素造成的重大不利影响。

假设上述资产组经营者是负责的，且管理层有能力担当其职务；管理团队在预测期内能保持稳定。

假设有关利率、汇率、赋税基准及税率，政策性征收费用等不发生重大变化。

假设企业在现有的管理方式和管理水平的基础上，经营范围、经营模式及经营规模不发生重大变化。

## (2) 可收回金额按预计未来现金流量的现值确定

2023 年 12 月 31 日

项 目	包含整体商誉的资产组的账面价值	可收回金额	减值金额	预测期的年限
东莞市博钺电子有限公司	108,566,112.10	264,420,000.00	-	5 年

续上表：

项 目	预测期的增长率（	预测期内的参数的确定依据	稳定期的增长率	稳定期的关键参数的确定依据
-----	----------	--------------	---------	---------------

项目	预测期的增长率(	预测期内的参数的确定依据	稳定期的增长率	稳定期的关键参数的确定依据
东莞市博钺电子有限公司	预测期第1年增长率10%，预测期2年增长率15%、预测期第3年增长率10%；预测期第4-5年增长率5%；	历史数据、在手订单及行业发展情况	0.00%	历史数据、在手订单及行业发展情况

2022年12月31日

项目	包含整体商誉的资产组的账面价值	可收回金额	减值金额	预测期的年限
东莞市博钺电子有限公司	108,790,170.49	213,500,000.00	-	5年

续上表：

项目	预测期的增长率	预测期内的参数的确定依据	稳定期的增长率	稳定期的关键参数的确定依据
东莞市博钺电子有限公司	预测期第1年增长率10%，预测期2-3年增长率5%、预测期第4年增长率3%；	历史数据、在手订单及行业发展情况	0.00%	历史数据、在手订单及行业发展情况

2021年12月31日

项目	包含整体商誉的资产组的账面价值	可收回金额	减值金额	预测期的年限
东莞市博钺电子有限公司	110,336,721.85	221,580,000.00	-	5年

续上表：

项目	预测期的增长率(	预测期内的参数的确定依据	稳定期的增长率	稳定期的关键参数的确定依据
东莞市博钺电子有限公司	预测期1-3年增长率5%、预测期第4年增长率3%	历史数据、在手订单及行业发展情况	0.00%	历史数据、在手订单及行业发展情况

## 6. 商誉减值损失计算过程

2023年12月31日

项目	东莞市博钺电子有限公司
商誉账面余额①	17,192,427.28
商誉减值准备余额②	-
商誉的账面价值③=①-②	17,192,427.28
未确认归属于少数股东权益的商誉价值④	16,441,713.27

包含未确认归属于少数股东权益的商誉价值⑤=④+③	33,634,140.55
资产组的账面价值⑥	74,931,971.55
包含整体商誉的资产组的账面价值⑦=⑤+⑥	108,566,112.10
资产组或资产组组合可收回金额 ⑧	264,420,000.00
商誉减值损失(⑨大于0时)⑨=⑦-⑧	-
归属于本公司的商誉减值损失	-

2022年12月31日

项目	东莞市博钺电子有限公司
商誉账面余额①	17,192,427.28
商誉减值准备余额②	-
商誉的账面价值③=①-②	17,192,427.28
未确认归属于少数股东权益的商誉价值④	16,441,713.27
包含未确认归属于少数股东权益的商誉价值⑤=④+③	33,634,140.55
资产组的账面价值⑥	75,156,029.94
包含整体商誉的资产组的账面价值⑦=⑤+⑥	108,790,170.49
资产组或资产组组合可收回金额 ⑧	213,500,000.00
商誉减值损失(⑨大于0时)⑨=⑦-⑧	-
归属于本公司的商誉减值损失	-

2021年12月31日

项目	东莞市博钺电子有限公司
商誉账面余额①	17,192,427.28
商誉减值准备余额②	-
商誉的账面价值③=①-②	17,192,427.28
未确认归属于少数股东权益的商誉价值④	16,441,713.27
包含未确认归属于少数股东权益的商誉价值⑤=④+③	33,634,140.55
资产组的账面价值⑥	76,702,581.30
包含整体商誉的资产组的账面价值⑦=⑤+⑥	110,336,721.85
资产组或资产组组合可收回金额 ⑧	221,580,000.00
商誉减值损失(⑨大于0时)⑨=⑦-⑧	-
归属于本公司的商誉减值损失	-

## (十六) 长期待摊费用

2023 年度

项目	期初数	本期增加	本期摊销	其他减少	期末数	其他减少原因
装修费	5,771,927.55	951,594.72	2,562,496.32	-	4,161,025.95	-
其他	2,434,713.71	722,605.65	1,468,550.14	-	1,688,769.22	-
合计	8,206,641.26	1,674,200.37	4,031,046.46	-	5,849,795.17	-

2022 年度

项目	期初数	本期增加	合并增加	本期摊销	期末数	其他减少原因
装修费	6,734,735.54	1,639,174.12	-	2,601,982.11	5,771,927.55	-
其他	2,401,105.30	1,007,766.61	-	974,158.20	2,434,713.71	-
合计	9,135,840.84	2,646,940.73	-	3,576,140.31	8,206,641.26	-

2021 年度

项目	期初数	本期增加	合并增加	本期摊销	期末数	其他减少原因
装修费	5,553,293.56	2,390,171.15	1,174,311.42	2,383,040.59	6,734,735.54	-
其他	2,032,393.49	1,071,983.90	-	703,272.09	2,401,105.30	-
合计	7,585,687.05	3,462,155.05	1,174,311.42	3,086,312.68	9,135,840.84	-

## (十七) 递延所得税资产/递延所得税负债

1. 未经抵销的递延所得税资产

2023 年 12 月 31 日

项目	可抵扣暂时性差异	递延所得税资产
坏账准备	13,483,892.18	2,245,335.74
存货跌价准备	6,693,454.14	1,240,581.60
资产减值准备	980,805.16	147,120.77
未抵扣亏损	6,969,000.52	1,033,525.88
内部交易未实现利润	12,009,130.66	2,846,778.16
租赁负债	34,107,154.81	5,263,647.46

项 目	可抵扣暂时性差异	递延所得税资产
合 计	74,243,437.47	12,776,989.61

2022年12月31日

项 目	可抵扣暂时性差异	递延所得税资产
坏账准备	13,159,626.34	2,060,934.55
存货跌价准备	5,315,782.99	824,937.19
资产减值准备	421,105.61	63,165.84
未抵扣亏损	4,337,187.24	108,284.54
内部交易未实现利润	7,550,653.71	1,389,050.34
租赁负债	39,416,374.50	6,083,280.59
合 计	70,200,730.39	10,529,653.05

2021年12月31日

项 目	可抵扣暂时性差异	递延所得税资产
坏账准备	12,068,542.74	1,868,049.85
存货跌价准备	5,898,351.07	915,004.32
固定资产减值准备	421,105.61	63,165.84
未抵扣亏损	9,743,161.84	721,242.89
内部交易未实现利润	6,737,318.35	1,328,842.53
租赁负债	43,107,376.13	6,487,251.19
合 计	77,975,855.74	11,383,556.62

2. 未经抵销的递延所得税负债

2023年12月31日

项 目	应纳税暂时性差异	递延所得税负债
固定资产一次性税前扣除折旧调整	3,497,201.67	524,580.25
非同一控制企业合并资产评估增值	9,405,492.47	1,410,823.87
使用权资产	30,115,544.42	4,659,450.02
合 计	43,018,238.55	6,594,854.14

2022年12月31日

项 目	应纳税暂时性差异	递延所得税负债
固定资产一次性税前扣除折旧调整	3,333,174.11	499,976.12

项 目	应纳税暂时性差异	递延所得税负债
非同一控制企业合并资产评估增值	10,221,311.40	1,533,196.71
使用权资产	36,403,589.20	5,629,740.55
合 计	49,958,074.71	7,662,913.38

2021年12月31日

项 目	应纳税暂时性差异	递延所得税负债
固定资产一次性税前扣除折旧调整	4,414,480.61	662,172.09
非同一控制企业合并资产评估增值	11,945,662.93	1,791,849.44
使用权资产	41,459,425.86	6,239,568.30
合 计	57,819,569.40	8,693,589.83

### 3. 未确认递延所得税资产明细

项 目	2023.12.31	2022.12.31	2021.12.31
可抵扣暂时性差异	352,880.93	350,984.00	194,496.04
可抵扣亏损	5,801,616.51	4,702,919.16	3,963,368.76
小 计	6,154,497.44	5,053,903.16	4,157,864.80

### 4. 未确认递延所得税资产的可抵扣亏损将于以下年度到期

年 份	2023.12.31	2022.12.31	2021.12.31	备注
2023	51,354.51	51,354.51	51,354.51	-
2024	716,748.83	716,748.83	716,748.83	-
2025	1,016,414.98	1,016,414.98	1,016,414.98	-
2026	4,554.46	4,554.46	4,554.46	-
2027	514,748.16	514,748.16	-	-
2028	816,712.84	-	-	-
小 计	3,120,533.78	2,303,820.94	1,789,072.78	-

注：据香港税务政策，香港艾弗可抵扣亏损可无限期抵免。

## (十八) 其他非流动资产

### 1. 明细情况

2023年12月31日

项 目	账面余额	减值准备	账面价值
预付工程、设备款	4,506,240.54	-	4,506,240.54
IPO 服务费	5,462,264.09	-	5,462,264.09
合 计	9,968,504.63	-	9,968,504.63

2022 年 12 月 31 日

项 目	账面余额	减值准备	账面价值
预付工程、设备款	5,789,083.79	-	5,789,083.79
IPO 服务费	1,132,075.45	-	1,132,075.45
合 计	6,921,159.24	-	6,921,159.24

2021 年 12 月 31 日

项 目	账面余额	减值准备	账面价值
预付工程、设备款	6,835,532.86	-	6,835,532.86
合 计	6,835,532.86	-	6,835,532.86

## (十九) 短期借款

### 1. 明细情况

借款类别	2023.12.31	2022.12.31	2021.12.31
抵押+保证借款	-	-	10,113,697.26
保证借款	10,010,410.96	8,010,321.92	15,024,863.01
信用借款	-	4,000,000.00	5,000,000.00
质押+保证	-	-	5,006,208.22
贴现未到期票据	229,871.58	-	-
合 计	10,240,282.54	12,010,321.92	35,144,768.49

## (二十) 应付账款

### 1. 明细情况

账 龄	2023.12.31	2022.12.31	2021.12.31
1 年以内	120,285,636.86	75,599,606.67	78,382,015.65
1-2 年	917,472.70	87,365.49	288,110.39
2-3 年	20,304.00	38,683.26	26,099.77

账龄	2023.12.31	2022.12.31	2021.12.31
3年以上	27,025.37	31,849.77	5,750.00
合计	121,250,438.93	75,757,505.19	78,701,975.81

## 2. 截至2023年12月31日账龄超过1年的大额应付账款情况说明

单位名称	期末数	未偿还或结转的原因
东莞市顺广光伏有限公司	832,000.00	根据约定未到结算期，货款未结算

## (二十一) 合同负债

### 1. 明细情况

项目	2023.12.31	2022.12.31	2021.12.31
预收货款	2,002,762.02	726,970.02	795,594.06

### 2. 报告期末无账龄超过1年的重要合同负债。

## (二十二) 应付职工薪酬

### 1. 明细情况

#### 2023年度

项目	期初数	本期增加	本期减少	期末数
(1) 短期薪酬	15,395,591.64	144,864,934.07	139,014,356.48	21,246,169.23
(2) 离职后福利—设定提存计划	595,465.44	10,101,186.85	10,696,652.29	-
(3) 辞退福利	-	91,740.10	91,740.10	-
合计	15,991,057.08	155,057,861.02	149,802,748.87	21,246,169.23

#### 2022年度

项目	期初数	本期增加	本期减少	期末数
(1) 短期薪酬	15,902,123.17	130,295,420.85	130,801,952.38	15,395,591.64
(2) 离职后福利—设定提存计划	11,395.83	6,250,638.50	5,666,568.89	595,465.44
(3) 辞退福利	-	37,029.00	37,029.00	-
合计	15,913,519.00	136,583,088.35	136,505,550.27	15,991,057.08

#### 2021年度

项目	期初数	本期增加	企业合并增加	本期减少	期末数
----	-----	------	--------	------	-----

项 目	期初数	本期增加	企业合并增加	本期减少	期末数
(1)短期薪酬	9,900,165.55	117,022,915.51	4,362,339.80	115,383,297.69	15,902,123.17
(2)离职后福利—设定提存计划	-	4,498,405.10	-	4,487,009.27	11,395.83
(3)辞退福利	-	-	-	-	-
合 计	9,900,165.55	121,521,320.61	4,362,339.80	119,870,306.96	15,913,519.00

## 2. 短期薪酬

### 2023年度

项 目	期初数	本期增加	本期减少	期末数
(1)工资、奖金、津贴和补贴	15,187,934.82	132,905,590.60	126,971,854.26	21,121,671.16
(2)职工福利费	-	6,689,489.17	6,680,581.40	8,907.77
(3)社会保险费	108,710.22	3,177,373.39	3,286,083.61	-
其中：医疗保险费	61,820.81	2,452,338.99	2,514,159.80	-
工伤保险费	19,437.00	293,207.24	312,644.24	-
生育保险费	27,452.41	431,827.16	459,279.57	-
(4)住房公积金	94,415.00	2,031,600.21	2,015,203.21	110,812.00
(5)工会经费和职工教育经费	4,531.60	60,880.70	60,634.00	4,778.30
小 计	15,395,591.64	144,864,934.07	139,014,356.48	21,246,169.23

### 2022年度

项 目	期初数	本期增加	本期减少	期末数
(1)工资、奖金、津贴和补贴	15,801,450.25	120,324,378.20	120,937,893.63	15,187,934.82
(2)职工福利费	-	6,470,360.08	6,470,360.08	-
(3)社会保险费	5,892.44	2,160,973.66	2,058,155.88	108,710.22
其中：医疗保险费	5,130.64	1,632,689.57	1,575,999.40	61,820.81
工伤保险费	761.80	173,144.21	154,469.01	19,437.00
生育保险费	-	355,139.88	327,687.47	27,452.41
(4)住房公积金	86,732.00	1,268,746.88	1,261,063.88	94,415.00
(5)工会经费和职工教育经费	8,048.48	70,962.03	74,478.91	4,531.60
小 计	15,902,123.17	130,295,420.85	130,801,952.38	15,395,591.64

### 2021年度

项 目	期初数	本期增加	企业合并增加	本期减少	期末数
(1)工资、奖金、津贴和补贴	9,843,714.64	107,212,892.96	4,362,339.80	105,617,497.15	15,801,450.25
(2)职工福利费	-	7,307,251.26	-	7,307,251.26	-
(3)社会保险费	3,224.96	1,399,813.85	-	1,397,146.37	5,892.44
其中：医疗保险费	2,902.50	1,082,754.97	-	1,080,526.83	5,130.64
工伤保险费	-	74,522.57	-	73,760.77	761.80
生育保险费	322.46	242,536.31	-	242,858.77	-
(4)住房公积金	44,957.80	765,291.48	-	723,517.28	86,732.00
(5)工会经费和职工教育经费	8,268.15	337,665.96	-	337,885.63	8,048.48
小 计	9,900,165.55	117,022,915.51	4,362,339.80	115,383,297.69	15,902,123.17

### 3. 设定提存计划

#### 2023年度

项 目	期初数	本期增加	本期减少	期末数
(1)基本养老保险	575,809.84	9,641,453.69	10,217,263.53	-
(2)失业保险费	19,655.60	459,733.16	479,388.76	-
小 计	595,465.44	10,101,186.85	10,696,652.29	-

#### 2022年度

项 目	期初数	本期增加	本期减少	期末数
(1)基本养老保险	10,169.92	6,032,795.00	5,467,155.08	575,809.84
(2)失业保险费	1,225.91	217,843.50	199,413.81	19,655.60
小 计	11,395.83	6,250,638.50	5,666,568.89	595,465.44

#### 2021年度

项 目	期初数	本期增加	本期减少	期末数
(1)基本养老保险	-	4,335,898.12	4,325,728.20	10,169.92
(2)失业保险费	-	162,506.98	161,281.07	1,225.91
小 计	-	4,498,405.10	4,487,009.27	11,395.83

## (二十三) 应交税费

### 1. 明细情况

项 目	2023. 12. 31	2022. 12. 31	2021. 12. 31
增值税	1, 333, 518. 59	7, 879, 525. 51	3, 576, 232. 80
企业所得税	3, 679, 807. 57	4, 653, 593. 46	2, 060, 322. 38
城市维护建设税	180, 475. 75	702, 741. 28	325, 573. 66
代扣代缴个人所得税	179, 805. 21	262, 967. 08	461, 680. 99
印花税	113, 899. 21	37, 298. 39	7, 718. 42
教育费附加	82, 281. 62	350, 233. 35	159, 238. 30
契税	55, 394. 08	1, 309, 193. 73	1, 196, 508. 91
地方教育附加	54, 854. 42	233, 488. 96	106, 158. 91
房产税	16, 779. 55	16, 659. 55	5, 298. 79
其他	1, 302. 78	3, 956. 44	-
合 计	5, 698, 118. 78	15, 449, 657. 75	7, 898, 733. 16

#### (二十四) 其他应付款

##### 1. 明细情况

项 目	2023. 12. 31	2022. 12. 31	2021. 12. 31
应付利息	-	-	-
应付股利	-	-	-
其他应付款	2, 955, 038. 88	2, 698, 357. 32	3, 770, 851. 22
合 计	2, 955, 038. 88	2, 698, 357. 32	3, 770, 851. 22

##### 2. 其他应付款

###### (1) 明细情况

项 目	2023. 12. 31	2022. 12. 31	2021. 12. 31
押金保证金	561, 728. 06	869, 777. 80	405, 504. 89
往来款	-	-	1, 303, 981. 71
股权转让款	-	-	1, 358, 097. 00
其他	2, 393, 310. 82	1, 828, 579. 52	703, 267. 62
小 计	2, 955, 038. 88	2, 698, 357. 32	3, 770, 851. 22

(2) 报告期末无账龄超过 1 年的大额其他应付款。

(3) 金额较大的其他应付款项性质或内容的说明

2021年12月31日

单位名称	期末数	款项性质或内容
邱好华	1,358,097.00	应付香港博钺股权受让款

(二十五) 一年内到期的非流动负债

1. 明细情况

项目	2023.12.31	2022.12.31	2021.12.31
一年内到期的长期借款	2,216,308.29	2,551,344.00	2,476,734.00
一年内到期的租赁负债	4,252,030.03	7,862,671.87	7,966,017.43
合计	6,468,338.32	10,414,015.87	10,442,751.43

2. 一年内到期的长期借款

(1) 明细情况

借款类别	2023.12.31	2022.12.31	2021.12.31
抵押借款	2,216,308.29	-	-
抵押+保证借款	-	2,551,344.00	2,476,734.00
小计	2,216,308.29	2,551,344.00	2,476,734.00

(二十六) 其他流动负债

1. 明细情况

项目及内容	2023.12.31	2022.12.31	2021.12.31
期末未终止确认的已背书未到期的应收票据	313,567.89	1,821,787.93	5,684,490.07
待转销项税	13,471.42	31,124.91	21,242.06
合计	327,039.31	1,852,912.84	5,705,732.13

(二十七) 长期借款

1. 明细情况

借款类别	2023.12.31	2022.12.31	2021.12.31
抵押借款	16,476,003.53	-	-

借款类别	2023. 12. 31	2022. 12. 31	2021. 12. 31
抵押+保证借款	-	18,579,009.59	21,210,074.91
合计	16,476,003.53	18,579,009.59	21,210,074.91

## (二十八) 租赁负债

### 1. 明细情况

项目	2023. 12. 31	2022. 12. 31	2021. 12. 31
1-2年	4,519,022.21	4,381,028.62	5,377,489.87
2-3年	2,238,863.37	4,561,384.44	3,999,570.65
3年以上	23,160,685.58	22,797,221.98	26,067,067.24
合计	29,918,571.16	31,739,635.04	35,444,127.76

## (二十九) 股本

### 1. 明细情况

#### 2023 年度

项目	期初数	本期增加	本期减少	期末数
股份总数	97,600,000.00	-	-	97,600,000.00

#### 2022 年度

项目	期初数	本期增加	本期减少	期末数
股份总数	90,460,000.00	7,140,000.00	-	97,600,000.00

#### 2021 年度

项目	期初数	本期增加	本期减少	期末数
股份总数	81,000,000.00	9,460,000.00	-	90,460,000.00

### 2. 报告期股权变动情况说明

(1)根据公司于2022年6月8日召开的股东大会决议,公司申请增加注册资本人民币714万元,新增的注册资本由深圳市高新创业投资有限公司、深圳市小禾投资合伙企业(有限合伙)、深圳市人才创新创业二号股权投资基金合伙企业(有限合伙)、新余贝达股权投资中心(有限合伙)、深圳市达晨财智创业投资管理有限公司、陈建新、海南凯金低碳创业投资合伙企业(有限合伙)、东莞市架桥四期先进制造投资合伙企业(有限合伙)以货币资金86,822,400.00元出资认缴,其中7,140,000.00元计入注册资本及股本,其余79,682,400.00元计入资本公积-股本溢

价。

(2)根据公司于2021年6月15日召开的股东大会决议，公司申请增加注册资本人民币946万元，新增注册资本由詹小青、赵志成、陈建、姚明朗以其持有的东莞博钺41.625%股权出资认缴，增资价款总额为52,030,000.00元，其中9,460,000.00元计入股本，其余42,570,000.00元计入资本公积-股本溢价。

### (三十) 资本公积

#### 1. 明细情况

##### 2023 年度

项 目	期初数	本期增加	本期减少	期末数
股本溢价	126,713,803.96	22,344.32	-	126,736,148.28
其他资本公积	-	-	-	-
合 计	126,713,803.96	22,344.32	-	126,736,148.28

##### 2022 年度

项 目	期初数	本期增加	本期减少	期末数
股本溢价	46,264,006.00	80,713,954.00	264,156.04	126,713,803.96
其他资本公积	-	-	-	-
合 计	46,264,006.00	80,713,954.00	264,156.04	126,713,803.96

##### 2021 年度

项 目	期初数	本期增加	本期减少	期末数
股本溢价	3,390,446.00	42,873,560.00	-	46,264,006.00
其他资本公积	-	-	-	-
合 计	3,390,446.00	42,873,560.00	-	46,264,006.00

#### 2. 报告期资本公积增减变动原因及依据说明

(1)2023年资本公积本期增加22,344.32元，本期增加系收购少数股东股权增加资本公积22,344.32元，收购少数股东股权情况详见本财务报表附注八(二)“报告期在子公司的所有者权益份额发生变化且仍控制子公司的交易”之说明。

(2)2022年资本公积本期增加80,713,954.00元系股东增资增加资本公积79,682,400.00元及股份支付增加资本公积1,031,554.00元，本期减少系收购少数股东股权减少资本公积264,156.04元，股东增资情况详见本财务报表附注五(三十)“股本”说明，股份支付情况详见

本财务报表附注十一(一)“股份支付基本情况”之说明,收购少数股东股权情况详见本财务报表附注七(二)“报告期在子公司的所有者权益份额发生变化且仍控制子公司的交易”之说明。

(3) 2021年资本公积增加42,737,858.00元,其中股东增资增加资本公积42,570,000.00元、股份支付增加资本公积167,858.00元,股东增资情况详见本财务报表附注五(三十)“股本”说明,股份支付情况详见本财务报表附注十一(一)“股份支付基本情况”之说明。

### (三十一) 盈余公积

#### 1. 明细情况

##### 2023年度

项目	期初数	本期增加	本期减少	期末数
法定盈余公积	16,448,696.02	5,801,818.91	-	22,250,514.93

##### 2022年度

项目	期初数	本期增加	本期减少	期末数
法定盈余公积	14,189,955.29	2,258,740.73	-	16,448,696.02

##### 2021年度

项目	期初数	本期增加	本期减少	期末数
法定盈余公积	12,031,630.28	2,158,325.01	-	14,189,955.29

2. 根据《公司法》、公司章程的规定,公司按照母公司净利润的10%提取的法定盈余公积。

### (三十二) 未分配利润

#### 1. 明细情况

项目	2023.12.31	2022.12.31	2021.12.31
上年年末数	183,247,460.55	121,220,241.37	94,177,558.43
加:年初未分配利润调整	-	-	-
调整后本年年初数	183,247,460.55	121,220,241.37	94,177,558.43
加:本期归属于母公司所有者的净利润	89,012,926.92	69,532,639.90	31,226,008.06
减:提取法定盈余公积	5,801,818.91	2,258,740.73	2,158,325.01
应付普通股股利	5,055,680.00	5,246,679.99	2,025,000.11
期末未分配利润	261,402,888.56	183,247,460.55	121,220,241.37

## 2. 利润分配情况说明

公司2021年6月9日召开2020年度股东大会，审议批准了2020年度利润分配方案，方案如下：以截至2020年12月31日的公司总股本81,000,000.00股为基数，每10股派发现金股利0.25元(含税)，共派发现金股利2,025,000.11元(含税)。

公司2022年6月10日召开2021年度股东大会，审议批准了2021年度利润分配方案，方案如下：以截至2021年12月31日的公司总股本90,460,000.00股为基数，每10股派发现金股利0.58元(含税)，共派发现金股利5,246,679.99元(含税)。

公司2023年6月12日召开2022年度股东大会，审议批准了2022年度利润分配方案，方案如下：以截至2022年12月31日的公司总股本97,600,000.00股为基数，每10股派发现金股利0.518元(含税)，共派发现金股利5,055,680.00元(含税)。

## 3. 截至2023年12月31日期末未分配利润说明

根据公司2023年第二次临时股东大会决议，公司本次发行前的滚存未分配利润由发行后的新老股东按持股比例共同享有。

## (三十三) 营业收入/营业成本

### 1. 明细情况

#### 2023 年度

项 目	收 入	成 本
主营业务	619,801,713.67	358,983,517.72
其他业务	7,125,494.85	4,292,661.45
合 计	626,927,208.52	363,276,179.17

#### 2022 年度

项 目	收 入	成 本
主营业务	554,880,978.98	330,972,691.91
其他业务	6,144,235.14	4,220,770.75
合 计	561,025,214.12	335,193,462.66

#### 2021 年度

项 目	收 入	成 本
主营业务	445,930,502.79	295,811,878.34
其他业务	2,857,379.23	1,624,087.31

项 目	收 入	成 本
合 计	448,787,882.02	297,435,965.65

## 2. 主营业务收入、主营业务成本的分解信息

合同分类	2023 年度		2022 年度		2021 年度	
	主营业务收入	主营业务成本	主营业务收入	主营业务成本	主营业务收入	主营业务成本
商品类型						
过流保护元件	543,570,728.70	300,551,573.39	490,931,754.05	276,409,700.00	337,164,819.69	208,629,293.49
过温保护元件	21,673,776.94	21,090,413.14	25,853,744.34	25,404,695.07	43,327,100.42	41,083,609.28
其他	54,557,208.03	37,341,531.19	38,095,480.59	29,158,296.84	65,438,582.68	46,098,975.57
合 计	619,801,713.67	358,983,517.72	554,880,978.98	330,972,691.91	445,930,502.79	295,811,878.34
按经营地区分类						
境内	453,210,402.90	266,542,872.56	416,761,004.60	246,610,829.88	328,953,067.28	214,252,503.05
境外	166,591,310.77	92,440,645.16	138,119,974.38	84,361,862.03	116,977,435.51	81,559,375.29
合 计	619,801,713.67	358,983,517.72	554,880,978.98	330,972,691.91	445,930,502.79	295,811,878.34

## 3. 公司前五名客户的营业收入情况

项 目	2023 年度	2022 年度	2021 年度
前五名客户收入总额	64,200,821.64	87,785,889.82	56,446,709.45
占公司全部营业收入的比例(%)	10.24%	15.64%	12.58%

## (三十四) 税金及附加

项 目	2023 年度	2022 年度	2021 年度
城建维护建设税	2,216,435.49	1,919,914.27	1,386,538.31
教育费附加	1,079,185.64	975,667.64	638,667.80
地方教育费附加	717,770.41	651,245.75	425,778.58
房产税	574,792.30	481,480.22	195,314.27
土地使用税	66,185.28	21,933.87	18,514.12
印花税	372,472.45	299,132.83	269,975.59
其他	59,569.35	7,181.27	2,751.84
合 计	5,086,410.92	4,356,555.85	2,937,540.51

[注]计缴标准详见本附注四“税项”之说明。

**(三十五) 销售费用**

项 目	2023 年度	2022 年度	2021 年度
职工薪酬	19,776,685.52	17,990,350.50	17,558,702.41
销售服务费	3,718,400.85	4,289,370.80	5,131,070.56
业务招待费	2,994,763.10	2,524,733.35	1,240,686.88
差旅费	2,126,125.02	1,306,137.88	1,189,374.04
样品费	725,168.00	407,560.15	326,336.64
业务宣传费	1,019,104.12	408,386.37	652,970.98
股份支付	-	94,093.00	86,636.00
折旧及摊销	68,986.66	28,404.57	19,809.55
其他	1,509,228.64	1,132,747.11	419,023.75
合 计	31,938,461.91	28,181,783.73	26,624,610.81

**(三十六) 管理费用**

项 目	2023 年度	2022 年度	2021 年度
职工薪酬	32,333,985.75	28,429,181.05	27,048,369.10
折旧与摊销	11,938,217.71	12,466,697.68	8,978,700.63
检测及认证费	7,050,380.61	4,460,103.44	5,581,490.82
咨询及服务费	5,848,947.56	3,466,383.20	2,184,603.37
办公费	3,870,023.52	3,710,094.41	2,659,920.61
交通差旅费	2,159,877.03	601,356.38	297,400.37
材料及成品报废	1,215,984.73	1,671,831.98	2,045,764.93
业务招待费	505,466.06	365,064.94	290,364.76
股份支付	-	403,818.00	188,395.00
其他费用	2,455,091.26	2,287,658.50	2,987,539.96
合 计	67,377,974.23	57,862,189.58	52,262,549.55

**(三十七) 研发费用**

项 目	2023 年度	2022 年度	2021 年度
职工薪酬	21,020,906.90	19,723,960.29	14,735,825.68
直接材料	5,646,827.19	5,881,258.18	3,820,003.23
折旧与摊销	1,635,346.51	1,549,247.13	1,325,014.40
检测及认证费	9,353,750.50	4,281,247.95	1,645,900.71
股份支付	-	533,643.00	28,529.00
其他	1,860,878.58	1,342,641.20	838,585.37
合 计	39,517,709.68	33,311,997.75	22,393,858.39

**(三十八) 财务费用**

项 目	2023 年度	2022 年度	2021 年度
利息费用	3,305,831.42	4,621,923.66	4,850,419.81
其中：租赁负债利息费用	2,032,575.84	2,270,717.39	2,489,772.49
减：利息收入	1,143,014.53	503,515.50	87,186.49
减：财政贴息	221,378.22	100,303.00	23,277.00
汇兑损失	-	-	1,499,731.10
减：汇兑收益	1,812,473.45	4,442,581.62	-
手续费支出及其他	353,840.89	411,189.65	363,612.92
合 计	482,806.11	-13,286.81	6,603,300.34

[注]报告期计入财务费用的政府补助情况详见本附注九“政府补助”之说明。

**(三十九) 其他收益**

项 目	2023 年度	2022 年度	2021 年度
政府补助	5,243,929.62	2,995,610.21	1,244,761.43
个税手续费返还	61,387.90	24,664.27	1,363.26
税费减免	2,805,790.54	677,637.61	5,850.00
合 计	8,111,108.06	3,697,912.09	1,251,974.69

#### (四十) 投资收益

##### 1. 明细情况

项 目	2023 年度	2022 年度	2021 年度
应收账款债务重组损失	-702,504.53	-	-
交易性金融资产处置取得的投资收益	560,895.88	179,666.09	-
应收款项融资贴现支出	-176,445.22	-59,982.27	-84,907.14
合 计	-318,053.87	119,683.82	-84,907.14

2. 本公司不存在投资收益汇回的重大限制。

#### (四十一) 公允价值变动收益

##### 1. 明细情况

项 目	2023 年度	2022 年度	2021 年度
交易性金融资产	113,440.51	349,336.99	-
其中：结构性存款	113,440.51	349,336.99	-

#### (四十二) 信用减值损失

##### 1. 明细情况

项 目	2023 年度	2022 年度	2021 年度
应收票据坏账损失	-93,410.66	301,175.42	288,013.84
应收账款坏账损失	-1,638,114.96	-1,641,402.82	-1,614,472.50
其他应收款坏账损失	-704,419.85	-725,249.49	-304,157.41
合 计	-2,435,945.47	-2,065,476.89	-1,630,616.07

#### (四十三) 资产减值损失

项 目	2023 年度	2022 年度	2021 年度
存货跌价损失	-4,694,098.10	-3,012,851.65	-3,733,002.37
固定资产减值损失	-559,699.55	-	-
合 计	-5,253,797.65	-3,012,851.65	-3,733,002.37

#### (四十四) 资产处置收益

##### 1. 明细情况

项 目	2023 年度	2022 年度	2021 年度
处置未划分为持有待售的非流动资产时确认的收益	-35,753.36	-	4,463.98
其中：固定资产	-35,753.36	-	4,463.98

#### (四十五) 营业外收入

##### 1. 明细情况

项 目	2023 年度	2022 年度	2021 年度
企业上市奖励资金	2,500,000.00		
接受赞助收入	73,434.00	174,424.00	143,346.76
收购香港博钺时，企业合并成本与被合并方可辨认净资产公允价值差额	-	-	720,545.58
无需支付的应付款项	-	419,793.69	-
其他	206,694.35	159,913.40	73,308.02
合 计	2,780,128.35	754,131.09	937,200.36

#### (四十六) 营业外支出

##### 1. 明细情况

项 目	2023 年度	2022 年度	2021 年度
资产报废、毁损损失	431,209.17	181,483.62	15,834.15
税收滞纳金	6,946.57	303.23	42.27
违约赔偿金	2,743.21	72,889.13	29,215.20
其他	36,175.03	164,690.73	106,304.38
合 计	477,073.98	419,366.71	151,396.00

#### (四十七) 所得税费用

##### 1. 明细情况

项 目	2023 年度	2022 年度	2021 年度
-----	---------	---------	---------

项 目	2023 年度	2022 年度	2021 年度
本期所得税费用	15,343,098.33	11,480,965.50	4,617,267.93
递延所得税费用	-3,315,395.80	-176,772.87	-1,418,408.96
合 计	12,027,702.53	11,304,192.63	3,198,858.97

## 2. 会计利润与所得税费用调整过程

项 目	2023 年度	2022 年度	2021 年度
利润总额	121,731,719.09	101,555,880.10	37,123,774.22
按法定/适用税率计算的所得税费用	18,259,757.86	15,233,382.01	5,568,566.13
子公司适用不同税率的影响	-1,095,587.17	-23,227.53	1,083,972.37
非应税收入的影响	-	-	-108,081.84
不可抵扣的成本、费用和损失的影响	761,640.11	606,714.95	246,439.37
税率变动对期初递延所得税余额的影响	-211,234.08	489,852.04	-
使用前期未确认递延所得税资产的可抵扣亏损的影响	-	-64,407.42	-173,643.76
本期未确认递延所得税资产的可抵扣暂时性差异或可抵扣亏损的影响	316,860.67	103,893.44	23,805.22
研发费用及残疾人员工资加计扣除的影响	-6,003,734.86	-5,042,014.86	-3,442,198.52
所得税费用	12,027,702.53	11,304,192.63	3,198,858.97

## (四十八) 合并现金流量表主要项目注释

### 1. 与经营活动有关的现金

#### (1) 收到的其他与经营活动有关的现金

项 目	2023 年度	2022 年度	2021 年度
收到押金及保证金	264,040.00	464,272.91	349,731.75
收到政府补助款	7,965,307.84	3,095,913.21	1,268,038.43
收到的其他款项	1,557,964.78	1,276,592.28	299,975.22
合 计	9,787,312.62	4,836,778.40	1,917,745.40

#### (2) 支付的其他与经营活动有关的现金

项 目	2023 年度	2022 年度	2021 年度
付现费用	44,061,140.85	28,921,343.43	24,845,798.43

项 目	2023 年度	2022 年度	2021 年度
支付押金及保证金	1,361,036.75	133,673.59	18,562.15
支付的其他款项	38,364.81	237,883.09	67,136.44
合 计	45,460,542.41	29,292,900.11	24,931,497.02

## 2. 与投资活动有关的现金

### (1) 收到的其他与投资活动有关的现金

项 目	2023 年度	2022 年度	2021 年度
非同一控制下合并的东莞博钺合并日现金及现金等价物余额	-	-	10,615,916.62
非同一控制下合并的香港博钺合并日现金及现金等价物余额	-	-	1,858,322.37
收到关联方归还的借款	-	2,000,000.00	800,000.00
合 计	-	2,000,000.00	13,274,238.99

### (2) 支付的其他与投资活动有关的现金

项 目	2023 年度	2022 年度	2021 年度
支付关联方的借款	-	2,000,000.00	-

## 3. 与筹资活动有关的现金

### (1) 收到的其他与筹资活动有关的现金

项 目	2023 年度	2022 年度	2021 年度
收到从非关联方取得的借款	-	-	734,215.00

### (2) 支付的其他与筹资活动有关的现金

项 目	2023 年度	2022 年度	2021 年度
归还从非关联方获得的借款	-	1,234,215.00	2,000,000.00
支付租赁负债本金及利息	7,870,366.37	7,910,899.32	7,669,718.84
收购西安艾德乐少数股东股权支付的款项	-	1,155,559.45	-
收购德国艾德乐少数股东股权支付的款项	549,822.84	-	-
IPO 相关费用	4,590,000.00	1,200,000.00	-
归还关联方借款	-	-	700,000.00
合 计	13,010,189.21	11,500,673.77	10,369,718.84

### (3) 筹资活动产生的各项负债变动情况

## 2023 年度

项 目	期初数	本期增加		本期减少		期末数
		现金变动	非现金变动	现金变动	非现金变动	
其他应付款	-	-	5,605,502.84	5,605,502.84	-	-
短期借款	12,010,321.92	10,000,000.00	10,410.96	12,010,321.92	-	10,010,410.96
长期借款	18,579,009.59	28,453,600.00	18,155.43	28,358,453.20	2,216,308.29	16,476,003.53
一年内到期的非 流动负债	10,414,015.87	-	6,468,338.32	10,414,015.87	-	6,468,338.32
租赁负债	31,739,635.04	-	2,430,966.15	-	4,252,030.03	29,918,571.16
合 计	72,742,982.42	38,453,600.00	14,533,373.70	56,388,293.83	6,468,338.32	62,873,323.97

## 2022 年度

项 目	期初数	本期增加		本期减少		期末数
		现金变动	非现金变动	现金变动	非现金变动	
其他应付款	1,234,215.00	-	6,402,239.44	7,636,454.44	-	-
短期借款	35,144,768.49	42,000,000.00	10,321.92	65,144,768.49	-	12,010,321.92
长期借款	21,210,074.91	-	-	-	2,631,065.32	18,579,009.59
一年内到期的 非流动负债	10,442,751.43	-	10,493,737.19	10,522,472.75	-	10,414,015.87
租赁负债	35,444,127.76	-	4,158,179.15	-	7,862,671.87	31,739,635.04
合 计	103,475,937.59	42,000,000.00	21,064,477.70	83,303,695.68	10,493,737.19	72,742,982.42

## 2021 年度

项 目	期初数	本期增加		本期减少		期末数
		现金变动	非现金变动	现金变动	非现金变动	
其他应收款	2,700,000.00	-	-	2,700,000.00	-	-
其他应付款	-	734,215.00	2,525,000.11	2,025,000.11	-	1,234,215.00
短期借款	15,720,782.49	35,100,000.00	7,044,768.49	22,720,782.49	-	35,144,768.49
长期借款	-	2,860,000.00	21,438,300.91	611,492.00	2,476,734.00	21,210,074.91
一年内到期的 非流动负 债	-	-	10,442,751.43	-	-	10,442,751.43
租赁负债	-	-	51,079,864.03	7,669,718.84	7,966,017.43	35,444,127.76
合 计	18,420,782.49	38,694,215.00	92,530,684.97	35,726,993.44	10,442,751.43	103,475,937.59

## (四十九) 现金流量表补充资料

### 1. 现金流量表补充资料

项 目	2023 年度	2022 年度	2021 年度
(1) 将净利润调节为经营活动现金流量:			
净利润	109,704,016.56	90,251,687.47	33,924,915.25
加: 资产减值准备	5,253,797.65	3,012,851.65	3,733,002.37
信用减值损失	2,435,945.47	2,065,476.89	1,630,616.07
固定资产折旧、投资性房地产折旧	18,284,458.13	16,839,056.87	12,185,359.44
使用权资产折旧	6,988,183.98	7,410,509.48	6,661,917.74
无形资产摊销	1,160,114.11	878,748.77	502,292.49
长期待摊费用摊销	4,031,046.46	3,576,140.31	3,086,312.68
处置固定资产、无形资产和其他长期资产的损失(收益以“-”号填列)	35,753.36	-	84,907.14
固定资产报废损失(收益以“-”号填列)	431,209.17	181,483.62	15,834.15
公允价值变动损失(收益以“-”号填列)	-113,440.51	-349,336.99	-
财务费用(收益以“-”号填列)	3,837,974.40	3,450,737.68	5,671,371.37
投资损失(收益以“-”号填列)	141,608.65	-119,683.82	84,907.14
净敞口套期损失(收益以“-”号填列)	-	-	-
递延所得税资产减少(增加以“-”号填列)	-2,247,336.56	451,013.71	-625,087.39
递延所得税负债增加(减少以“-”号填列)	-1,068,059.24	-420,848.70	-546,864.56
存货的减少(增加以“-”号填列)	-17,156,979.11	-4,937,333.95	-20,382,505.04
经营性应收项目的减少(增加以“-”号填列)	-17,330,934.60	-51,685,645.98	-3,424,744.02
经营性应付项目的增加(减少以“-”号填列)	12,310,089.53	3,655,411.08	-7,579,798.77
处置划分为持有待售的非流动资产(金融工具、长期股权投资和投资性房地产除外)或处置组(子公司和业务除外)时确认的损失(收益以“-”号填列)	-	-	-
其他	-	1,031,554.00	-696,985.58

项 目	2023 年度	2022 年度	2021 年度
经营活动产生的现金流量净额	126,697,447.45	75,291,822.09	34,325,450.48
(2)不涉及现金收支的重大投资和筹资活动：			
债务转为资本	-	-	-
一年内到期的可转换公司债券	-	-	-
融资租入固定资产	-	-	-
租赁形成的使用权资产	580,422.27	2,234,955.90	1,257,615.99
(3) 现金及现金等价物净变动情况：			
现金的期末数	125,423,127.06	92,028,185.23	33,325,592.69
减：现金的期初数	92,028,185.23	33,325,592.69	17,308,886.81
加：现金等价物的期末数	253,051.68	318,885.89	161,876.66
减：现金等价物的期初数	318,885.89	161,876.66	124,886.95
现金及现金等价物净增加额	33,329,107.62	58,859,601.77	16,053,695.59

## 2. 本期支付的取得子公司的现金净额

项 目	2023 年度	2022 年度	2021 年度
本期发生的企业合并于本期支付的现金或现金等价物	-	1,410,981.00	-
其中：东莞博钺公司	-	-	-
香港博钺公司	-	1,410,981.00	-
减：购买日子公司持有的现金及现金等价物	-	-	12,474,238.99
其中：东莞博钺公司	-	-	10,615,916.62
香港博钺公司	-	-	1,858,322.37
加：以前期间发生的企业合并于本期支付的现金或现金等价物	-	-	-
其中：东莞博钺公司	-	-	-
香港博钺公司	-	-	-
取得子公司支付的现金净额	-	1,410,981.00	-12,474,238.99

[注] 公司将 2021 年度非同一控制下取得的子公司在购买日持有的现金及现金等价物计入收到的其他与投资活动有关的现金。

## 3. 现金和现金等价物

项 目	2023. 12. 31	2022. 12. 31	2021. 12. 31
-----	--------------	--------------	--------------

项 目	2023. 12. 31	2022. 12. 31	2021. 12. 31
(1) 现金	125,423,127.06	92,028,185.23	33,325,592.69
其中：库存现金	352,886.08	159,265.86	109,330.55
可随时用于支付的银行存款	125,070,240.98	91,868,919.37	33,216,262.14
可随时用于支付的其他货币资金	-	-	-
(2) 现金等价物	253,051.68	318,885.89	161,876.66
其中：三个月内到期的债券投资	-	-	-
(3) 期末现金及现金等价物余额	125,676,178.74	92,347,071.12	33,487,469.35
其中：母公司或集团内子公司使用受限制的 现金和现金等价物	-	-	-

#### 4. 不属于现金及现金等价物的货币资金情况

项 目	2023. 12. 31	2022. 12. 31	2021. 12. 31	不属于现金及现金等价物的理由
总部生态园工程土地复垦 费的专项资金	224,500.00	-	-	作为专项资金使用受限
诉讼保全资金	-	-	280,000.00	作为诉讼保全资金使用受限
用于银行资产业务保障的 履约保证金	330,000.00	-	20,000.00	作为履约保证金使用受限
合 计	554,500.00	-	300,000.00	

2021年12月31日诉讼保全资金28万系公司与供应商研威贸易(上海)有限公司存在产品质量纠纷,公司未付款遭对方起诉,法院采取保全措施冻结资金所致,公司2022年已支付上述货款,诉讼已完结。

#### 5. 不涉及现金收支的票据背书转让金额

(1) 2023年应收票据背书转让支付货款金额122,658,588.98元,不涉及现金收支,现金流量表中“销售商品、提供劳务收到的现金”、“购买商品、接受劳务支付的现金”、“购建固定资产、无形资产和其他长期资产支付的现金”未包含该背书转让票据金额。

(2) 2022年应收票据背书转让支付货款金额124,378,132.04元,不涉及现金收支,现金流量表中“销售商品、提供劳务收到的现金”、“购买商品、接受劳务支付的现金”、“购建固定资产、无形资产和其他长期资产支付的现金”未包含该背书转让票据金额。

(3) 2021年应收票据背书转让支付货款金额106,016,709.94元,不涉及现金收支,现金流量表中“销售商品、提供劳务收到的现金”、“购买商品、接受劳务支付的现金”、“购建固定资产、无形资产和其他长期资产支付的现金”未包含该背书转让票据金额。

### (五十) 所有权或使用权受到限制的资产

2023年12月31日

项目	账面余额	账面价值	受限类型	受限情况
货币资金	224,500.00	224,500.00	限定用途	作为专项资金使用受限
货币资金	330,000.00	330,000.00	限定用途	作为履约保证金使用受限
固定资产	45,868,194.29	40,115,190.07	抵押	作为借款抵押物受限
投资性房地产	3,868,845.36	3,664,656.30	抵押	作为借款抵押物受限
合计	50,291,539.65	44,334,346.37		

2022年12月31日

项目	账面余额	账面价值	受限类型	受限情况
固定资产	37,665,561.00	33,392,888.74	抵押	作为借款抵押物受限
投资性房地产	3,868,845.36	3,787,169.74	抵押	作为借款抵押物受限
合计	41,534,406.36	37,180,058.48		

2021年12月31日

项目	账面余额	账面价值	受限类型	受限情况
货币资金	280,000.00	280,000.00	冻结	作为诉讼保全资金使用受限
货币资金	20,000.00	20,000.00	限定用途	作为履约保证金使用受限
固定资产	37,665,561.00	35,078,469.08	抵押	作为借款抵押物受限
合计	37,965,561.00	35,378,469.08		

### (五十一) 外币货币性项目

#### 1. 明细情况

2023年12月31日

项目	期末外币余额	折算汇率	期末折算人民币余额
货币资金			-
其中：美元	4,998,361.77	7.0827	35,401,896.91
欧元	1,059,394.53	7.8592	8,325,993.49
港币	380,451.52	0.9062	344,772.78
应收账款			

项 目	期末外币余额	折算汇率	期末折算人民币余额
其中：美元	4,289,608.93	7.0827	30,382,013.18
欧元	634,949.32	7.8592	4,990,193.70
港币	858,051.90	0.9062	777,566.63
应付账款			
其中：美元	117,560.30	7.0827	832,644.32

2022年12月31日

项 目	期末外币余额	折算汇率	期末折算人民币余额
货币资金			-
其中：美元	2,655,248.94	6.9646	18,492,746.77
欧元	936,640.35	7.4229	6,952,587.65
港币	1,557,434.95	0.8933	1,391,256.64
应收账款			
其中：美元	2,860,213.07	6.9646	19,920,239.95
欧元	829,449.79	7.4229	6,156,922.85
港币	973,398.05	0.8933	869,536.48
应付账款			
其中：美元	44,426.46	6.9646	309,412.52

2021年12月31日

项 目	期末外币余额	折算汇率	期末折算人民币余额
货币资金			-
其中：美元	1,105,326.06	6.3757	7,047,227.36
欧元	321,687.49	7.2197	2,322,487.17
港币	219,739.75	0.8176	179,659.22
应收账款			
其中：美元	3,589,762.08	6.3757	22,887,246.09
欧元	483,802.12	7.2197	3,492,906.17
港币	1,785,465.40	0.8176	1,459,796.51
应付账款			
其中：美元	155,856.52	6.3757	993,694.41

## 2. 境外经营实体说明

本公司有如下境外经营实体：

名称	主要经营地	记账本位币	选择依据
德国艾德乐	德国	人民币	根据其自身所从事活动的自主性、与国内母公司交易占境外经营活动的比重确定
香港艾弗	中国香港	人民币	根据其自身所从事活动的自主性、与国内母公司交易占境外经营活动的比重确定
香港博钺	中国香港	人民币	根据其自身所从事活动的自主性、与国内母公司交易占境外经营活动的比重确定

本期上述境外经营实体的记账本位币没有发生变化。

### (五十二) 租赁

#### 1. 作为承租人

(1) 各类使用权资产的账面原值、累计折旧以及减值准备等详见本附注五(十三)“使用权资产”之说明。

#### (2) 租赁负债的利息费用

项目	2023 年度	2022 年度	2021 年度
计入财务费用的租赁负债利息	2,032,575.84	2,270,717.39	2,489,772.49

#### (3) 简化处理的短期租赁或低价值资产的租赁费用

项目	2023 年度	2022 年度	2021 年度
短期租赁费用	694,375.37	-	177,239.33

#### (4) 转租使用权资产取得的收入

项目	2023 年度	2022 年度	2021 年度
转租使用权资产取得的收入	643,169.30	642,182.27	655,050.28

#### (5) 与租赁相关的总现金流出

项目	2023 年度	2022 年度	2021 年度
偿还租赁负债本金和利息所支付的现金	7,870,366.37	7,910,899.32	7,669,718.84
支付的按简化处理的短期租赁付款额和低价值资产租赁付款额	694,375.37	-	177,239.33
合计	8,564,741.74	7,910,899.32	7,846,958.17

#### 2. 作为出租人

##### (1) 经营租赁

## 1) 租赁收入

2023 年

项 目	租赁收入	其中：未计入租赁收款额的可变租赁付款额相关的收入
房屋建筑物	155,009.16	-

## 六、研发支出

### (一) 按费用性质列示

项 目	2023年度	2022年度	2021年度
职工薪酬	21,020,906.90	19,723,960.29	14,735,825.68
直接材料	5,646,827.19	5,881,258.18	3,820,003.23
折旧与摊销	1,635,346.51	1,549,247.13	1,325,014.40
检测及认证费	9,353,750.50	4,281,247.95	1,645,900.71
股份支付	-	533,643.00	28,529.00
其他	1,860,878.58	1,342,641.20	838,585.37
合 计	39,517,709.68	33,311,997.75	22,393,858.39
其中：费用化研发支出	39,517,709.68	33,311,997.75	22,393,858.39
资本化研发支出	-	-	-

## 七、合并范围的变更

本节所列数据除非特别注明，金额单位为人民币万元。

### (一) 非同一控制下企业合并

#### 1. 2021 年度

##### (1) 非同一控制企业合并情况

被购买方名称	股权取得时点	股权取得成本	股权取得比例(%)	股权取得方式
东莞博钺	2021.8.30	6,647.10	51.116	[注1]
香港博钺	2021.12.23	135.81	100.00	现金购买

续上表：

被购买方名称	购买日	购买日的确定依据	购买日至期末被购买方的收入	购买日至期末被购买方的净利润	购买日至期末被购买方的现金流量
--------	-----	----------	---------------	----------------	-----------------

被购买方名称	购买日	购买日的确定依据	购买日至期末被购买方的收入	购买日至期末被购买方的净利润	购买日至期末被购买方的现金流量
东莞博钺	2021. 8. 31	[注 1]	4, 637. 03	827. 38	1, 196. 99
香港博钺	2021. 12. 31	[注 2]	-	-	-

[注1]本公司2016年6月、7月分别出资100万元、150万元合计取得东莞博钺10%股权，经历次变动，截至2021年8月30日，上述两笔投资享有东莞博钺9.491%股权。根据本公司股东会决议，本公司与詹小青、赵志成、陈建、姚明朗于2021年6月21日签订的《增资认购协议书》，詹小青、赵志成、陈建、姚明朗以5.50元/股的价格向本公司增资5,203万元(对应946万股)，詹小青、赵志成、陈建、姚明朗以持有的东莞博钺41.625%股权作价出资。东莞博钺于2021年8月30日办妥工商变更登记手续，至此，本公司持有东莞博钺51.116%股权，同时东莞博钺新的董事会于2021年8月30日成立，在新一届董事会中本公司派出董事已占多数，本公司在2021年8月30日已拥有该公司的实质控制权。为便于核算，将2021年8月31日确定为购买日，自2021年8月31日起将其纳入合并财务报表范围。

[注2]根据东莞博钺股东会决议，东莞博钺与邱好华于2021年8月31日签订的《股权转让合同》，东莞博钺以19.50万美元受让邱好华持有的香港博钺100%股权。东莞博钺已于2022年9月22日支付上述股权转让款19.50万美元，香港博钺于2021年12月23日办妥股权转让手续，并变更董事，本公司在2021年12月23日已拥有该公司的实质控制权。为便于核算，将2021年12月31日确定为购买日，自2021年12月31日起将其纳入合并财务报表范围。

## (2) 合并成本及商誉

合并成本	东莞博钺	香港博钺
—发行的权益性证券的公允价值	5, 203. 00	-
—购买日之前持有的股权于购买日的公允价值	1, 444. 10	-
—现金	-	135. 81
合并成本合计	6, 647. 10	135. 81
减：取得的可辨认净资产公允价值份额	4, 927. 86	207. 86
商誉/合并成本小于取得的可辨认净资产公允价值份额的金额	1, 719. 24	72. 05

注：东莞博钺合并香港博钺时，合并成本小于取得的可辨认净资产公允价值份额的金额 72.05 万元计入营业外收入。

### 1) 合并成本公允价值的确定方法

公司对东莞博钺的固定资产、存货等有形资产以及对相关业务资质、专利等无形资产进行

了评估，同时参照中资资产评估有限公司出具的《资产评估报告》（天源评报字[2023]第 0165 号）的资产评估情况，结合东莞博钺的相关业务的经营情况和市场前景等因素，经交易双方友好协商确定。贝特电子以 5.5 元/股的价格发行 946 万股新股置换东莞博钺股东詹小青、赵志成、陈建、姚明朗合计持有的 41.625% 股权，发行新股价格为人民币 5,203 万元，其合并成本为发行新股的公允价值以及购买日之前持有的股权于购买日的公允价值。

## 2) 大额商誉形成的主要原因

公司以货币资金出资、发行新股置换东莞博钺股权的方式，合计取得东莞博钺 51.116% 的股权，合并成本 6,647.10 万元与取得的东莞博钺购买日可辨认净资产公允价值 4,927.86 万元的差额 1,719.24 万元计入商誉。

## (3) 被购买方于购买日可辨认资产、负债

	东莞博钺		香港博钺		说明
	购买日 公允价值	购买日 账面价值	购买日 公允价值	购买日 账面价值	
流动资产：					-
其中：货币资金	1,061.59	1,061.59	185.83	185.83	-
应收款项	4,676.76	4,676.76	205.12	205.12	-
存货	2,387.05	2,049.50	60.16	60.16	-
流动资产合计	8,796.24	8,458.69	455.43	455.43	-
非流动资产：					-
其中：固定资产	6,292.50	5,403.57	-	-	-
无形资产	539.93	203.82	-	-	-
非流动资产合计	7,171.46	5,946.41	-	-	-
流动负债：					-
其中：借款	2,825.75	2,825.75	-	-	-
应付款项	1,950.82	1,950.82	236.99	236.99	-
应付职工薪酬	436.23	436.23	-	-	-
流动负债合计	3,789.17	3,789.17	-	-	-
非流动负债：					-
其中：递延所得税负债	300.09	65.70	-	-	-
非流动负债合计	2,528.00	2,293.61	247.57	247.57	-

	东莞博钺		香港博钺		说明
	购买日 公允价值	购买日 账面价值	购买日 公允价值	购买日 账面价值	
净资产总计	9,650.53	8,322.32	207.86	207.86	
减：少数股东权益	4,722.67	4,073.39	-	-	
取得的净资产	4,927.86	4,248.93	207.86	207.86	

#### 1) 可辨认资产、负债公允价值的确定方法

被收购方东莞博钺的可辨认资产、负债公允价值参考天源资产评估有限责任公司于2023年2月27日出具了天源评报字[2023]第0165号涉及东莞博钺可辨认资产及负债公允价值的评估报告，评估基准日为2021年8月31日。香港博钺系贸易企业，规模较小，可辨认净资产公允价值与账面价值接近，采用账面价值作为公允价值。

#### (4) 购买日之前持有的股权按照公允价值重新计量产生的利得或损失

被购买方名称	购买日之前原持有股权的取得时点	购买日之前原持有股权的取得比例(%)	购买日之前原持有股权的取得成本	购买日之前原持有股权的取得方式
东莞博钺	2016年6月、7月	9.491%	250.00	货币出资

续上表：

被购买方名称	购买日之前原持有股权在购买日的账面价值	购买日之前原持有股权在购买日的公允价值	购买日之前原持有股权按照公允价值重新计量产生的利得或损失	购买日之前原持有股权在购买日的公允价值的确定方法及主要假设	购买日之前与原持有股权相关的其他综合收益转入投资收益或留存收益的金额
东莞博钺	1,444.10	1,444.10	-	-	-

合并日之前，公司将持有东莞博钺9.491%的股权计入其他非流动金融资产，按照公允价值计量，因此，购买日之前持有的股权的公允价值与账面价值一致。

## (二) 其他原因引起的合并范围的变动

### 1. 2023年度

#### (1) 因其他原因减少子公司的情况

东莞市贝芯微电子有限公司基于集团战略考量，2022年9月30日该公司股东会决议公司解散。该公司已于2023年2月10日办妥清算注销手续。故自该公司注销时起，不再将其纳入合并财务报表范围。

#### 2. 报告期内，公司未发生吸收合并的情况。

## 八、在其他主体中的权益

本节所列数据除非特别注明，金额单位为人民币万元。

### (一) 在子公司中的权益

#### 1. 企业集团的构成

##### (1) 2023 年度

子公司名称	级次	注册资本	主要经营地	注册地	业务性质	持股比例(%)		取得方式
						直接	间接	
佛山市宏立信有限公司	一级	300.00	佛山	佛山	商品贸易	100.00	-	同一控制下合并
无锡市华创电子有限公司	一级	50.00	无锡	无锡	商品贸易	100.00	-	
艾弗电子(香港)有限公司	一级	45 万美元	中国香港	中国香港	商品贸易	100.00	-	
艾德乐电气工程莱比锡有限公司[1]	一级	50 万欧元	德国	德国	商品贸易	100.00	-	直接设立
西安艾德乐电器有限公司	一级	650.00	西安	西安	制造业	100.00	-	直接设立
东莞市贝芯微电子有限公司[注 2]	一级	500.00	东莞	东莞	制造业	100.00	-	直接设立
东莞市艾德迅自动化有限公司	一级	300.00	东莞	东莞	制造业	60.80	-	直接设立
东莞市艾乐贝电器有限公司	一级	500.00	东莞	东莞	制造业	51.00	-	直接设立
东莞市艾德乐电器有限公司	一级	1,000.00	东莞	东莞	制造业	100.00	-	直接设立
东莞市博钺电子有限公司	一级	1,053.61	东莞	东莞	制造业	51.116	-	非同一控制下合并
梅州市博钺电子有限公司	二级	500.00	梅州	梅州	制造业	-	50.09	非同一控制下合并
博钺电子科技有限公司	二级	320 万港元	中国香港	中国香港	商品贸易	-	51.116	非同一控制下合并

注[1]：公司于 2023 年 6 月 26 日与艾德乐电气工程莱比锡有限公司少数股东范玉华签订股权转让协议，购买少数股东持有的 5% 的股权，至此，本公司持有 100.00% 股权。

[注 2] 东莞贝芯微于 2023 年 2 月 10 日办理完毕清算注销手续，正式注销。

##### (2) 2022 年度

子公司名称	级次	注册资本	主要经营地	注册地	业务性质	持股比例(%)		取得方式
						直接	间接	
佛山市宏立信有限公司	一级	300.00	佛山	佛山	商品贸易	100.00	-	同一控制下合并
无锡市华创电子有限公司	一级	50.00	无锡	无锡	商品贸易	100.00	-	

子公司名称	级次	注册资本	主要经营地	注册地	业务性质	持股比例(%)		取得方式
						直接	间接	
艾弗电子(香港)有限公司	一级	45 万美元	中国香港	中国香港	商品贸易	100.00	-	
艾德乐电气工程莱比锡有限公司	一级	50 万欧元	德国	德国	商品贸易	95.00	-	直接设立
西安艾德乐电器有限公司	一级	650.00	西安	西安	制造业	100.00	-	直接设立
东莞市贝芯微电子有限公司	一级	500.00	东莞	东莞	制造业	100.00	-	直接设立
东莞市艾德迅自动化有限公司	一级	300.00	东莞	东莞	制造业	60.80	-	直接设立
东莞市艾乐贝电器有限公司	一级	500.00	东莞	东莞	制造业	51.00	-	直接设立
东莞市艾德乐电器有限公司	一级	1,000.00	东莞	东莞	制造业	100.00	-	直接设立
东莞市博钺电子有限公司	一级	1,053.61	东莞	东莞	制造业	51.116	-	非同一控制下合并
梅州市博钺电子有限公司	二级	500.00	梅州	梅州	制造业	-	50.09	非同一控制下合并
博钺电子科技有限公司	二级	320 万港元	中国香港	中国香港	商品贸易	-	51.116	非同一控制下合并

(3) 2021 年度

子公司名称	级次	注册资本	主要经营地	注册地	业务性质	持股比例(%)		取得方式
						直接	间接	
佛山市宏立信电子有限公司	一级	300.00	佛山	佛山	商品贸易	100.00	-	同一控制下合并
无锡市华创电子有限公司	一级	50.00	无锡	无锡	商品贸易	100.00	-	
艾弗电子(香港)有限公司	一级	45 万美元	中国香港	中国香港	商品贸易	100.00	-	
艾德乐电气工程莱比锡有限公司	一级	50 万欧元	德国	德国	商品贸易	95.00	-	直接设立
西安艾德乐电器有限公司	一级	650.00	西安	西安	制造业	85.31	-	直接设立
东莞市贝芯微电子有限公司	一级	500.00	东莞	东莞	制造业	100.00	-	直接设立
东莞市艾德迅自动化有限公司	一级	300.00	东莞	东莞	制造业	60.80	-	直接设立
东莞市艾乐贝电器有限公司	一级	500.00	东莞	东莞	制造业	51.00	-	直接设立
东莞市艾德乐电器有限公司	一级	1,000.00	东莞	东莞	制造业	100.00	-	直接设立
东莞市博钺电子有限公司	一级	1,053.61	东莞	东莞	制造业	51.116	-	非同一控制下合并
梅州市博钺电子有限公司	二级	500.00	梅州	梅州	制造业	-	50.09	非同一控制下合并
博钺电子科技有限公司	二级	320 万港元	中国香港	中国香港	商品贸易	-	51.116	非同一控制下合并

## 2. 重要的非全资子公司

### (1) 2023 年度

子公司名称	少数股东的持股比例 (%)	本期归属于少数股东的损益	本期向少数股东支付的股利	期末少数股东权益余额
东莞市博钺电子有限公司	48.88	2,096.56	-	9,110.49

### (2) 2022 年度

子公司名称	少数股东的持股比例 (%)	本期归属于少数股东的损益	本期向少数股东支付的股利	期末少数股东权益余额
东莞市博钺电子有限公司	48.88	2,039.95	-	7,013.93

### (3) 2021 年度

子公司名称	少数股东的持股比例 (%)	本期归属于少数股东的损益	本期向少数股东支付的股利	期末少数股东权益余额
东莞市博钺电子有限公司	48.88	251.31	-	4,973.98

## 3. 重要非全资子公司的主要财务信息

### (1) 财务信息

#### 2023 年度

子公司名称	期末数					
	流动资产	非流动资产	资产合计	流动负债	非流动负债	负债合计
东莞博钺	13,565.84	9,456.97	23,022.81	3,352.51	1,714.41	5,066.91

#### 续上表:

子公司名称	本期数			
	营业收入	净利润	综合收益总额	经营活动现金流量
东莞博钺	18,257.79	4,488.05	4,488.05	3,657.27

#### 2022 年度

子公司名称	期末数					
	流动资产	非流动资产	资产合计	流动负债	非流动负债	负债合计
东莞博钺	11,414.07	7,556.03	18,970.10	3,592.97	1,909.28	5,502.25

#### 续上表:

子公司名称	本期数			
	营业收入	净利润	综合收益总额	经营活动现金流量

子公司名称	本期数			
	营业收入	净利润	综合收益总额	经营活动现金流量
东莞博钺	17,033.25	4,318.15	4,318.15	3,438.66

2021 年度

子公司名称	期末数					
	流动资产	非流动资产	资产合计	流动负债	非流动负债	负债合计
东莞博钺	7,208.68	7,279.21	14,487.88	3,130.29	2,207.89	5,338.18

续上表：

子公司名称	本期数			
	营业收入	净利润	综合收益总额	经营活动现金流量
东莞博钺	4,637.03	827.38	827.38	1,417.69

注：东莞博钺的财务信息数据系合并财务报表数据。

## (二) 报告期在子公司的所有者权益份额发生变化且仍控制子公司的交易

### 1. 在子公司所有者权益份额发生变化的情况说明

德国艾德乐少数股东 Helge Glück 于 2022 年去世。2023 年 6 月 26 日，本公司与 Helge Glück 的配偶范玉华签订股权转让协议，以 70,159.10 欧元的价格受让其原少数股东持有的德国艾德乐 5% 的股权，至此，本公司持有德国艾德乐 100.00% 股权。

根据 2022 年 5 月 17 日本公司与西安西整企业管理咨询合伙企业(有限合伙)签订的股权转让协议，本公司以 1,155,559.45 元的价格收购其持有的西安艾德乐 14.6923% 的股权，公司于 2022 年 5 月 25 日、2022 年 6 月 8 日分两次支付完毕上述股权转让款，西安艾德乐于 2022 年 5 月 31 日完成工商变更手续，至此，本公司持有西安艾德乐 100.00% 股权。

### 2. 交易对于少数股东权益及归属于母公司所有者权益的影响

#### (1) 2023 年度

项目	德国艾德乐公司
购买成本/处置对价	55.27
—现金	55.27
—非现金资产的公允价值	-
购买成本/处置对价合计	55.27
减：按取得/处置的股权比例计算的子公司净资产份额	57.50

项目	德国艾德乐公司
差额	2.23
其中：调整资本公积	2.23

(2) 2022 年度

项目	西安艾德乐公司
购买成本/处置对价	115.56
—现金	115.56
—非现金资产的公允价值	-
购买成本/处置对价合计	115.56
减：按取得/处置的股权比例计算的子公司净资产份额	89.14
差额	26.42
其中：调整资本公积	26.42

## 九、政府补助

### (一) 计入报告期各期损益的政府补助

项目	2023 年度	2022 年度	2021 年度
其他收益	5,243,929.62	2,995,610.21	1,244,761.43
营业外收入	2,500,000.00	-	-
财务费用	221,378.22	100,303.00	23,277.00
合计	7,965,307.84	3,095,913.21	1,268,038.43

## 十、与金融工具相关的风险

### (一) 金融工具产生的各类风险

本公司在日常活动中面临各种金融工具的风险，主要包括信用风险、市场风险和流动性风险。本公司的主要金融工具包括货币资金、股权投资、借款、应收账款、应付账款等，各项金融工具的详细情况说明见本附注五相关项目。与这些金融工具有关的风险，以及本公司为降低这些风险所采取的风险管理政策如下所述：

董事会负责规划并建立本公司的风险管理架构，制定本公司的风险管理政策和相关指引并监督风险管理措施的执行情况。本公司已制定风险管理政策以识别和分析本公司所面临的风险，这些风险管理政策对特定风险进行了明确规定，涵盖了市场风险、信用风险和流动性风险管理

等诸多方面。本公司定期评估市场环境及本公司经营活动的变化以决定是否对风险管理政策及系统进行更新。本公司的风险管理由管理层按照董事会批准的政策开展。管理层通过与本公司其他业务部门的紧密合作来识别、评价和规避相关风险。

本公司通过适当的多样化投资及业务组合来分散金融工具风险，并通过制定相应的风险管理政策减少集中于单一行业、特定地区或特定交易对手的风险。

#### 1. 市场风险

金融工具的市场风险，是指金融工具的公允价值或未来现金流量因市场价格变动而发生波动的风险，包括外汇风险、利率风险和其他价格风险。

##### (1) 汇率风险

汇率风险是指金融工具的公允价值或未来现金流量因外汇汇率变动而发生波动的风险。本公司的主要经营位于中国境内，主要业务以人民币结算。因此，本公司所承担的外汇变动市场风险不重大，但本公司已确认的外币资产和负债及未来的外币交易(外币资产和负债及外币交易的计价货币主要为美元、港币)依然存在外汇风险。相关外币资产及外币负债包括：以外币计价的货币资金、应收账款、应付账款等。外币金融资产和外币金融负债折算成人民币的金额见附注五(五十二)“外币货币性项目”。

本公司密切关注汇率变动对本公司汇率风险的影响。本公司目前并未采取任何措施规避汇率风险。但管理层负责监控汇率风险，并将于需要时考虑对冲重大汇率风险。本期末，本公司面临的外汇风险主要来源于以美元、欧元、港币计价的金融资产和金融负债，外币金融资产和外币金融负债折算成人民币的金额见附注五(五十二)“外币货币性项目”。

在所有其他变量保持不变的情况下，如果人民币对美元、欧元、港币升值或者贬值 5%，对本公司净利润的影响如下(单位：人民币万元)：

汇率变化	2023 年度	2022 年度	2021 年度
上升5%	396.95	267.37	181.98
下降5%	-396.95	-267.37	-181.98

管理层认为 5%合理反映了人民币对美元、欧元、港币汇率可能发生变动的合理范围。

##### (2) 利率风险

利率风险，是指金融工具的公允价值或未来现金流量因市场利率变动而发生波动的风险。本公司面临的市场利率变动的风险主要与本公司以浮动利率计息的借款有关。本公司的利率风险主要产生于长期银行借款等长期带息债务。浮动利率的金融负债使本公司面临现金流量利率风险，固定利率的金融负债使本公司面临公允价值利率风险。本公司根据当时的市场环境来决

定固定利率及浮动利率合同的相对比例，并通过定期审阅与监察维持适当的固定和浮动利率工具组合。

截至 2023 年 12 月 31 日，本公司向银行借款均系固定利率借款。因此，本公司不会受到利率变动所导致的现金流量变动风险的影响。

### (3) 其他价格风险

本公司管理层认为与金融资产、金融负债相关的价格风险对本公司无重大影响。

## 2. 信用风险

信用风险，是指交易对手方未能履行合同义务而导致本公司产生财务损失的风险。本公司信用风险主要产生于银行存款和应收款项等。

本公司银行存款主要存放于国有银行和其它大中型上市银行，本公司预期银行存款不存在重大的信用风险。

对于应收款项，本公司按照客户管理信用风险集中度，设定相关政策以控制信用风险敞口。本公司基于对债务人的财务状况、外部评级、从第三方获取担保的可能性、信用记录及其它因素诸如目前市场状况等评估债务人的信用资质并设置相应欠款额度与信用期限。本公司会定期对债务人信用记录进行监控，对于信用记录不良的债务人，本公司会采用书面催款、缩短信用期或取消信用期等方式，以确保本公司的整体信用风险在可控的范围内。由于本公司的应收款项客户广泛分散于不同的地区和行业中，因此在本公司不存在重大信用风险集中。

本公司没有提供任何其他可能令本公司承受信用风险的担保。本公司所承担的最大信用风险敞口为资产负债表中各项金融资产的账面价值。

### (1) 信用风险显著增加的判断依据

本公司在每个资产负债表日评估相关金融工具的信用风险自初始确认后是否已显著增加。在确定信用风险自初始确认后是否显著增加时，本公司考虑在无须付出不必要的额外成本或努力即可获得合理且有依据的信息，包括基于本公司历史数据的定性和定量分析、外部信用风险评级以及前瞻性信息。当满足以下一个或多个定量、定性标准时，本公司认为信用风险已显著增加：

- 1) 合同付款已逾期超过 30 天。
- 2) 根据外部公开信用评级结果，债务人信用评级等级大幅下降。
- 3) 债务人生产或经营环节出现严重问题，经营成果实际或预期发生显著下降。
- 4) 债务人所处的监管、经济或技术环境发生显著不利变化。
- 5) 预期将导致债务人履行其偿债义务能力的业务、财务或经济状况发生显著不利变化。

6) 其他表明金融资产发生信用风险显著增加的客观证据。

(2) 已发生信用减值的依据

本公司评估债务人是否发生信用减值时，主要考虑以下因素：

1) 发行方或债务人发生重大财务困难。

2) 债务人违反合同，如偿付利息或本金违约或逾期等。

3) 债权人出于与债务人财务困难有关的经济或合同考虑，给予债务人在任何其他情况下都不会做出的让步。

4) 债务人很可能破产或进行其他财务重组。

5) 发行方或债务人财务困难导致该金融资产的活跃市场消失。

6) 以大幅折扣购买或源生一项金融资产，该折扣反映了发生信用损失的事实。

(3) 预期信用损失计量的参数

根据信用风险是否发生显著增加以及是否已发生信用减值，本公司对不同的资产分别以 12 个月或整个存续期的预期信用损失计量损失准备。预期信用损失计量的关键参数包括违约概率、违约损失率和违约风险敞口。本公司考虑历史统计数据的定量分析及前瞻性信息，建立违约概率、违约损失率及违约风险敞口模型。相关定义如下：

1) 违约概率是指债务人在未来 12 个月或在整个剩余存续期，无法履行其偿付义务的可能性。

2) 违约风险敞口是指，在未来 12 个月或在整个剩余存续期中，在违约发生时，本公司应被偿付的金额。

3) 违约损失率是指本公司对违约敞口发生损失程度作出的预期。根据交易对手的类型、追索的方式和优先级，以及担保物或其他信用支持的可获得性不同，违约损失率也有所不同。

本公司通过预计未来各月份中单个敞口或资产组合的违约概率、违约损失率和违约风险敞口，来确定预期信用损失。本报告期内，预期信用损失估计技术或关键假设未发生重大变化。

(4) 预期信用损失模型中包括的前瞻性信息

信用风险显著增加的评估及预期信用损失的计算均涉及前瞻性信息。本公司通过历史数据分析，识别出影响各资产组合的信用风险及预期信用损失的相关信息，如 GDP 增速等宏观经济状况，所处行业周期阶段等行业发展状况等。本公司在考虑公司未来销售策略或信用政策变化的基础上来预测这些信息对违约概率和违约损失率的影响。

3. 流动风险

流动风险，是指企业在履行以交付现金或其他金融资产的方式结算的义务时发生资金短缺的风险。流动性风险由本公司的财务部门集中控制。财务部门通过监控现金余额、可随时变现

的有价证券以及对未来 12 个月现金流量的滚动预测，确保公司在所有合理预测的情况下拥有充足的资金偿还债务，满足本公司经营需要，并降低现金流量波动的影响。

本公司持有的金融负债和表外担保项目按未折现剩余合同现金流量的到期期限分析如下  
(单位：人民币万元)：

2023 年 12 月 31 日

项 目	一年以内	一至两年	两至三年	三年以上	合计
短期借款	1,024.03	-	-	-	1,024.03
应付账款	12,125.04	-	-	-	12,125.04
其他应付款	295.50	-	-	-	295.50
一年内到期的非流动负债	646.83	-	-	-	646.83
其他流动负债	32.70	-	-	-	32.70
长期借款	-	229.51	237.68	1,180.42	1,647.60
租赁负债	-	602.41	347.84	2,563.79	3,514.04
金融负债和或有负债合计	14,124.10	831.92	585.52	3744.21	19,285.74

2022 年 12 月 31 日

项 目	一年以内	一至两年	两至三年	三年以上	合计
短期借款	1,201.03	-	-	-	1,201.03
应付账款	7,575.75	-	-	-	7,575.75
其他应付款	269.84	-	-	-	269.84
一年内到期的非流动负债	1,041.40	-	-	-	1,041.40
其他流动负债	185.29	-	-	-	185.29
长期借款	-	255.13	255.13	1,347.64	1,857.90
租赁负债	-	611.82	605.68	2,853.61	4,071.11
金融负债和或有负债合计	10,273.31	866.95	860.81	4,201.25	16,202.32

2021 年 12 月 31 日

项 目	一年以内	一至两年	两至三年	三年以上	合计
短期借款	3,514.48	-	-	-	3,514.48
应付账款	7,870.20	-	-	-	7,870.20

项 目	一年以内	一至两年	两至三年	三年以上	合计
其他应付款	377.09	-	-	-	377.09
一年内到期的非流动负债	1,044.28	-	-	-	1,044.28
其他流动负债	570.57	-	-	-	570.57
长期借款	-	255.13	255.13	1,610.75	2,121.01
租赁负债	-	732.46	567.49	3,342.65	4,642.60
金融负债和或有负债合计	13,376.62	987.59	822.62	4,953.40	20,140.23

上表中披露的金融负债金额为未经折现的合同现金流量，因而可能与资产负债表中的账面金额有所不同。

#### 4. 资本管理

本公司资本管理政策的目标是为了保障本公司能够持续经营，从而为股东提供回报，并使其他利益相关者获益，同时维持最佳的资本结构以降低资本成本。为了维持或调整资本结构，本公司可能会调整支付给股东的股利金额、向股东返还资本、发行新股或出售资产以减低债务。本公司以资产负债率(即总负债除以总资产)为基础对资本结构进行监控。于2023年12月31日，本公司的资产负债率为27.13%，2022年度和2021年度期末的资产负债率分别为28.03%、40.87%。

## 十一、公允价值的披露

本节所列数据除非特别注明，金额单位为人民币元。

### (一) 以公允价值计量的资产和负债的期末公允价值

2023年12月31日

项 目	期末公允价值			合 计
	第一层次 公允价值计量	第二层次 公允价值计量	第三层次 公允价值计量	
<b>1. 持续的公允价值计量</b>				
(1) 交易性金融资产	-	36,773,440.51	-	36,773,440.51
1) 以公允价值计量且变动计入当期损益的金融资产	-	36,773,440.51	-	36,773,440.51
①结构性存款	-	36,773,440.51	-	36,773,440.51
(2) 应收款项融资	-	26,315,181.97	-	26,315,181.97

2022年12月31日

项 目	期末公允价值			
	第一层次 公允价值计量	第二层次 公允价值计量	第三层次 公允价值计量	合 计
<b>1. 持续的公允价值计量</b>				
(1) 交易性金融资产	-	32,349,336.99	-	32,349,336.99
1) 以公允价值计量且变动计入当期损益的金融资产	-	32,349,336.99	-	32,349,336.99
①结构性存款	-	32,349,336.99		32,349,336.99
(2) 应收款项融资	-	42,862,966.71	-	42,862,966.71

2021年12月31日

项 目	期末公允价值			
	第一层次 公允价值计量	第二层次 公允价值计量	第三层次 公允价值计量	合 计
<b>1. 持续的公允价值计量</b>				
(1) 应收款项融资	-	3,935,323.64	-	3,935,323.64

#### (二) 持续和非持续第二层次公允价值计量项目市价的确定依据

对于公司持有结构性存款，采用估值技术确定其公允价值。估值方法主要是系根据合同挂钩标的观察值、合同约定的预期收益率计算的公允价值。应收款项融资系应收银行承兑汇票，剩余期限较短，账面价值与公允价值相近，采用票面金额确定其公允价值。

#### (三) 持续和非持续第三层次公允价值计量项目，采用的估值技术和重要参数的定性及定量信息

对于不在活跃市场上交易的其他权益工具投资中股权投资，由于公司持有被投资单位股权较低，无重大影响，对被投资公司股权采用收益法或者市场法进行估值不切实可行，因此，参照被投资方在其他时期的可靠市净率进行估值。

#### (四) 不以公允价值计量的金融资产和金融负债的公允价值情况

本公司以摊余成本计量的金融资产和金融负债主要包括：货币资金、应收票据、应收账款、其他应收款、短期借款、应付账款、其他应付款等。本公司不以公允价值计量的金融资产和金融负债的账面价值与公允价值相差很小。

## 十二、关联方关系及其交易

本节所列数据除非特别说明，金额单位为人民币元。

### (一) 关联方关系

#### 1. 本公司的实际控制人

截至 2023 年 12 月 31 日，公司实际控制人为韩露、刘汉浩、易鹏举、黄卫平、卢志明组成的一致行动人，五人直接持有公司 41.22%的股份。报告期内，公司实际控制人未发生变更。

#### 2. 本公司的子公司情况

本公司的子公司情况详见本附注七(一)“在子公司中的权益”。

#### 3. 本公司的其他关联方情况

其他关联方名称	与本公司的关系
詹小青	曾于2021年9月至2021年11月期间持有公司5%以上股份，现持有公司4.5392%股份
韩力	实际控制人韩露之堂哥
永州市零陵区欣利电子厂[注]	韩力实际控制的企业
零陵区欣利电子厂	韩力实际控制的企业
双牌县欣荣电子厂	韩力实际控制的企业
高连忠	现任公司副总经理、报告期内曾任公司董事
周舒扬	现任公司董事
文兵	现任公司监事
胡智敏	现任公司监事
王赞章	现任公司监事
胡命岱	报告期内曾任公司监事
郭恩	报告期内曾任公司监事
周优林	现任公司财务总监
朱晶	现任公司董事会秘书、副总经理
郭群	现任公司独立董事
黄珍媛	现任公司独立董事
樊华	现任公司独立董事

## (二) 关联交易情况

### 1. 购销商品、接受和提供劳务情况

#### (1) 采购商品/接受劳务情况表

关联方名称	关联交易内容	定价政策	2023 年度	2022 年度	2021 年度
东莞博钺	电力电子保护元件	市场价		-	15,449,280.43
永州市零陵区欣利电子厂	加工费	市场价	-	-	503,025.15
零陵区欣利电子厂	加工费	市场价	-	155,215.01	1,038,323.51
双牌县欣荣电子厂	加工费	市场价	981,128.07	1,025,055.59	1,076,854.94
合 计			981,128.07	1,180,270.60	18,067,484.03

[注]东莞博钺于 2021 年 8 月 31 日非同一控制纳入合并，2021 年的关联方交易期间为 2021 年 1-8 月。

#### (2) 出售商品/提供劳务情况表

关联方名称	关联交易内容	定价政策	2023 年度	2022 年度	2021 年度
东莞博钺	电力电子保护元件	市场价	-	-	2,968,586.20

### 2. 关联方担保情况

#### (1) 本公司作为被担保方

担保方	担保金额	担保起始日	担保到期日	担保是否已经履行完毕
韩露、刘汉浩、易鹏举、黄卫平、卢志明	10,000,000.00	2023/06/26	2024/06/25	否

#### (2) 关联担保情况说明

2022年2月，本公司与上海浦东发展银行股份有限公司东莞分行签订融资额度协议，本公司从该银行获得3,000.00万元的授信额度，并由韩露、刘汉浩、易鹏举、黄卫平、卢志明共同为该项授信协议下发生的借款提供连带责任保证。截至2023年12月31日，该授信额度协议下借款余额为1,000.00万元。

2022年2月，本公司与东莞银行股份有限公司东莞分行签订授信额度合同，本公司从该银行获得10,000.00万元的授信额度，并由韩露、刘汉浩、易鹏举、黄卫平、卢志明共同为该项授信协议下发生的借款提供连带责任保证。截至2023年12月31日，该授信额度协议下借款余额为0元。

### 3. 关联方资金拆借

#### 2022 年度

关联方名称	拆借金额	起始日	到期日	说明
-------	------	-----	-----	----

拆出				
詹小青	2,000,000.00	2022/04/14	2022/04/28	-

#### 4. 关键管理人员薪酬

报告期间	2023 年度	2022 年度	2021 年度
关键管理人员人数	15.00	15.00	12.00
在本公司领取报酬人数	13.00	13.00	10.00
报酬总额(万元)	394.11	351.10	374.89

### (三) 应收、应付关联方等未结算项目情况

#### 1. 应付项目

项目名称	关联方名称	2023.12.31	2022.12.31	2021.12.31
(1) 应付账款				
	零陵区欣利电子厂	-	-	285,710.00
	双牌县欣荣电子厂	167,215.59	164,573.47	417,407.50

### 十三、股份支付

本节所列数据除非特别说明，金额单位为人民币元。

#### (一) 股份支付基本情况

2017年2月24日，本公司股东及普通员工共同成立东莞市凝聚股权投资合伙企业（有限合伙）（以下简称员工持股平台），2017年11月1日，公司股东韩露、黄卫平、刘汉浩、卢志明、易鹏举、郭恩分别与员工持股平台签订《股权转让协议》，将所持本公司股份以低于公允价值的价格转让给员工持股平台，员工持股平台中员工合伙人低价受让本公司股份构成股份支付。员工持股平台合伙协议、股权转让协议等相关协议未约定、限制被激励对象在取得公司股权后在公司的服务期限，也未约定激励对象在特定服务期完成后或达到一定业绩条件后方可行权，属于授予后立即可行权的股份支付。

报告期内，股份支付主要系原员工持股平台合伙人将所持份额转让给其他员工，转让价格低于公允价格，形成股份支付。公司在股权激励时点，根据被激励对象的岗位性质，将股权激励费用分别计入相应的成本费用。

## (二) 股份支付总体情况

### 1. 各项权益工具

2022 年度

授予对象类别	本期授予		本期行权	
	数量	金额	数量	金额
销售人员	11,981.34	94,093.00	11,981.34	94,093.00
管理人员	51,420.19	403,818.00	51,420.19	403,818.00
研发人员	67,951.47	533,643.00	67,951.47	533,643.00
合计	131,353.00	1,031,554.00	131,353.00	1,031,554.00

续上表:

授予对象类别	本期解锁		本期失效	
	数量	金额	数量	金额
销售人员	-	-	-	-
管理人员	-	-	-	-
研发人员	-	-	-	-
合计	-	-	-	-

2021 年度

授予对象类别	本期授予		本期行权	
	数量	金额	数量	金额
销售人员	71,930.48	86,636.00	71,930.49	86,636.00
管理人员	156,417.00	188,395.00	156,417.00	188,395.00
研发人员	23,686.51	28,529.00	23,686.51	28,529.00
合计	252,034.00	303,560.00	252,034.00	303,560.00

续上表:

授予对象类别	本期解锁		本期失效	
	数量	金额	数量	金额
销售人员	-	-	-	-
管理人员	-	-	-	-
研发人员	-	-	-	-
合计	-	-	-	-

### (三) 以权益结算的股份支付情况

项 目	2023 年度	2022 年度	2021 年度
授予日权益工具公允价值的确定方法	-	参照股权激励时点最近一次外部投资者入股价格确定权益工具公允价值	参考最近期间资产评估机构出具的关于公司全体股东权益的资产评估价值确定权益工具公允价值
授予日权益工具公允价值的重要参数	-	外部投资者入股价格	股东权益的评估价格
对可行权权益工具数量的确定依据	-	股份支付为立即可行权	股份支付为立即可行权
本期估计与上期估计有重大差异的原因	-	无	无
以权益结算的股份支付计入资本公积的累计金额	-	4,725,560.00	3,694,006.00

### (四) 报告期股份支付费用

#### 2022 年度

授予对象类别	以权益结算的股份支付费用	以现金结算的股份支付费用
销售人员	94,093.00	-
管理人员	403,818.00	-
研发人员	533,643.00	-
合 计	1,031,554.00	-

#### 2021 年度

授予对象类别	以权益结算的股份支付费用	以现金结算的股份支付费用
销售人员	86,636.00	-
管理人员	188,395.00	-
研发人员	28,529.00	-
合 计	303,560.00	-

### (五) 以股份支付服务情况

项 目	2023 年度	2022 年度	2021 年度
以股份支付换取的职工服务总额	-	1,031,554.00	303,560.00

#### 十四、承诺及或有事项

本节所列数据除非特别注明，金额单位为人民币万元。

##### (一) 重要承诺事项

###### 1. 已签订的正在或准备履行的大额发包合同及财务影响

本公司于 2023 年 2 月 17 日受让位于东莞市生态园 57 号路与南朗路交汇处西北侧宗地编号为 441929007004GB90007 的土地，宗地面积 13,211.60 平方米，公司决定在该宗地建立总部生态园工程建设项目，截止 2023 年 12 月 31 日该项目已签订的主要工程合同如下：

名称	签约日期	合同金额	已付款	未付款	备注
广东嵘通建设有限公司	2023.5.23	11,149.45	200.00	10,949.45	总承包工程

###### 2. 其他重大财务承诺事项

###### (1) 合并范围内各公司为自身对外借款进行的财产抵押担保情况(单位：万元)

担保单位	抵押权人	抵押标的物	抵押物账面原值	抵押物账面价值	担保借款余额	借款到期日
东莞博钺	中国民生银行股份有限公司东莞厚街支行	东莞市厚街镇厚街科技大道7号信泰黄金珠宝产业中心2栋103；13栋601、602、701、702、801、802、901、902；15栋103	4,973.70	4,377.98	1,867.42	2031.6.29

##### (二) 或有事项

###### 1. 其他或有负债及其财务影响

2023 年 12 月 31 日，公司已贴现或背书尚未到期的银行承兑汇票 56,543,680.92 元，公司已贴现或背书尚未到期的商业承兑汇票 498,822.03 元。

#### 十五、资产负债表日后事项

本节所列数据除非特别说明，金额单位为人民币元。

##### (一) 重要的非调整事项

项目	内容	对财务状况和经营成果的影响数	无法估计影响数的原因
重要的对外投资	经公司董事会决议批准，公司与 Socomec Holding Asia Pte. Ltd. 签署合资协议，于 2024 年 1 月 31 日共同成立艾德乐溯高美电气（东莞）有限公司，公司持有其 51% 股	艾德乐溯高美电气（东莞）有限公司注册资本为人民币 1,965 万元，其中，公司认缴出资额为人民币 1,002.15 万元，截至财务报告批准报出日，公司已实际出资 10 万元	-

项 目	内容	对财务状况和经营成果的影响数	无法估计影响数的原因
	权，拥有其的实质控制权，因此将其纳入合并范围		
重要的对外投资	经公司董事会决议批准，2023年12月，公司与Adler Elektrotechnik Singapore Pte. Ltd. 股东签署增资协议，双方共同增资190万新加坡元，增资后公司持有Adler Elektrotechnik Singapore Pte. Ltd. 80%股权，拥有其的实质控制权，因此将其纳入合并范围	Adler Elektrotechnik Singapore Pte. Ltd. 注册资本为200万新加坡元，其中，公司认缴出资额160万新加坡元，截至财务报告批准报出日，公司已实际出资40万新加坡元	-

## 十六、其他重要事项

### (一) 前期差错更正说明

报告期公司无重要前期差错更正事项。

### (二) 债务重组

#### 1. 公司作为债权人

2023 年度

债务重组方式	债权账面价值	债务重组相关损失	因债务重组增加的对联营或合营企业的权益性投资		或有应付/或有应收	债务重组中公允价值的确定方法和依据
			增加额	占联营或合营企业股份总额的比例(%)		
低于债权账面价值的现金收回债权	2,744,454.98	702,504.53	-	-	-	-

### (三) 申请首次公开发行股票并在创业板上市事项

根据 2023 年 3 月 21 日公司股东大会审议同意，本公司拟申请首次公开发行股票并在深圳证券交易所创业板上市。募集资金拟投入公司总部及制造中心建设项目、公司研发中心建设项目及补充流动资金项目。若实际募集资金少于项目所需资金，不足部分由公司自筹解决；若实际募集资金超过项目所需资金，将按照有关规定履行必要的程序后将多余募集资金用于公司主营业务。

## 十七、母公司财务报表重要项目注释

本节所列数据除非特别注明，金额单位为人民币元。

### (一) 应收账款

#### 1. 按账龄披露

账龄	2023.12.31	2022.12.31	2021.12.31
1年以内	165,860,265.82	129,291,997.81	131,932,215.13
1-2年	82,038.90	120,857.42	45,947.89
2-3年	3,468.00	36,441.80	985,076.79
3年以上	30,527.04	-	-
其中：3-4年	30,527.04	-	-
合计	165,976,299.76	129,449,297.03	132,963,239.81

#### 2. 按坏账计提方法分类披露

2023年12月31日

种类	账面余额		坏账准备		账面价值
	金额	比例(%)	金额	计提比例(%)	
按单项计提坏账准备	33,995.04	0.02	33,995.04	100.00	-
按组合计提坏账准备	165,942,304.72	99.98	5,132,710.39	3.09	160,809,594.33
其中：账龄组合	102,572,168.95	61.80	5,132,710.39	5.00	97,439,458.56
合并内关联方组合	63,370,135.77	38.18	-	-	63,370,135.77
合计	165,976,299.76	100.00	5,166,705.43	3.11	160,809,594.33

2022年12月31日

种类	账面余额		坏账准备		账面价值
	金额	比例(%)	金额	计提比例(%)	
按单项计提坏账准备	33,995.04	0.03	33,995.04	100.00	-
按组合计提坏账准备	129,415,301.99	99.97	4,897,071.25	3.78	124,518,230.74
其中：账龄组合	97,794,461.79	75.55	4,897,071.25	3.78	124,518,230.74
合并内关联方组合	31,620,840.20	24.43	-	-	-
合计	129,449,297.03	100.00	4,931,066.29	3.81	124,518,230.74

2021年12月31日

种类	账面余额		坏账准备		账面价值
	金额	比例(%)	金额	计提比例(%)	
按单项计提坏账准备	978,156.79	0.74	978,156.79	100.00	-
按组合计提坏账准备	131,985,083.02	99.26	4,966,867.54	3.76	127,018,215.48
其中：账龄组合	99,256,802.94	74.65	4,966,867.54	3.76	127,018,215.48
合并内关联方组合	32,728,280.08	24.61			-
合计	132,963,239.81	100.00	5,945,024.33	4.47	127,018,215.48

(1) 报告期各期末重要的按单项计提坏账准备的应收账款

2021年12月31日

单位名称	账面余额	坏账准备	计提比例(%)	计提理由
深圳市德帮能源科技有限公司	887,948.60	887,948.60	100.00	预计货款难以收回

(2) 报告期各期末按组合计提坏账准备的应收账款

2023年12月31日

组合	账面余额	坏账准备	计提比例(%)
账龄组合	102,572,168.95	5,132,710.39	5.00
合并内关联方组合	63,370,135.77	-	-
小计	165,942,304.72	5,132,710.39	3.09

其中：账龄组合

账龄	账面余额	坏账准备	计提比例(%)
1年以内(含1年)	102,490,130.05	5,124,506.50	5.00
1-2年	82,038.90	8,203.89	10.00
小计	102,572,168.95	5,132,710.39	5.00

2022年12月31日

组合	账面余额	坏账准备	计提比例(%)
账龄组合	97,794,461.79	4,897,071.25	5.01
合并内关联方组合	31,620,840.20	-	-
小计	129,415,301.99	4,897,071.25	3.78

其中：账龄组合

账龄	账面余额	坏账准备	计提比例(%)
----	------	------	---------

账龄	账面余额	坏账准备	计提比例(%)
1年以内	97,671,157.61	4,883,557.88	5.00
1-2年	117,389.42	11,738.94	10.00
2-3年	5,914.76	1,774.43	30.00
小计	97,794,461.79	4,897,071.25	5.01

2021年12月31日

组合	账面余额	坏账准备	计提比例(%)
账龄组合	99,256,802.94	4,966,867.54	5.00
合并内关联方组合	32,728,280.08	-	-
小计	131,985,083.02	4,966,867.54	3.76

其中：账龄组合

账龄	账面余额	坏账准备	计提比例(%)
1年以内	99,203,935.05	4,960,196.75	5.00
1-2年	45,947.89	4,594.79	10.00
2-3年	6,920.00	2,076.00	30.00
小计	99,256,802.94	4,966,867.54	5.00

### 3. 报告期计提、收回或转回的坏账准备情况

#### (1) 报告期计提坏账准备情况

2023年度

种类	期初数	计提	收回或转回	转销或核销	其他	期末数
按单项计提坏账准备	33,995.04	26,925.86	-	30,789.38	3,863.52	33,995.04
按组合计提坏账准备	4,897,071.25	239,502.66	-	-	-3,863.52	5,132,710.39
小计	4,931,066.29	266,428.52	-	30,789.38	-	5,166,705.43

2022年度

种类	期初数	计提	收回或转回	转销或核销	其他	期末数
按单项计提坏账准备	978,156.79	47,987.67	42,896.29	949,253.13	-	33,995.04
按组合计提坏账准备	4,966,867.54	-69,796.29	-	-	-	4,897,071.25
小计	5,945,024.33	-21,808.62	42,896.29	949,253.13	-	4,931,066.29

2021年度

种类	期初数	计提	收回或转回	转销或核销	其他	期末数
按单项计提坏账准备	978,156.79	121,673.50	-	121,673.50	-	978,156.79
按组合计提坏账准备	4,692,069.40	274,798.14	-	-	-	4,966,867.54
小计	5,670,226.19	396,471.64	-	121,673.50	-	5,945,024.33

#### 4. 报告期实际核销的应收账款情况

项目	2023 年度	2022 年度	2021 年度
核销金额	30,789.38	949,253.13	121,673.50

其中重要的应收账款核销情况：

2022年度

单位名称	应收账款性质	核销金额	核销原因	履行的核销程序	是否因关联交易产生
深圳市德帮能源科技有限公司	货款	845,052.31	预计货款难以收回	管理层审批	否

#### 5. 报告期各期末按欠款方归集的期末数前五名的应收账款

2023 年 12 月 31 日

单位名称	应收账款期末数	合同资产期末数	应收账款和合同资产期末数	占应收账款和合同资产期末合计数的比例(%)	应收账款坏账准备和合同资产减值准备期末数
德国艾德乐	35,016,962.24	-	35,016,962.24	21.09	-
东莞艾德乐	14,197,125.62	-	14,197,125.62	8.55	-
佛山宏立信	10,324,702.98	-	10,324,702.98	6.22	-
LITE-ON TECHNOLOGY CORPORATION KAOHSIUNG BRANCH	4,497,234.74	-	4,497,234.74	2.71	224,861.48
华为技术有限公司	3,715,346.40	-	3,715,346.40	2.24	185,767.32
小计	67,751,371.98	-	67,751,371.98	40.81	410,628.80

2022 年 12 月 31 日

单位名称	应收账款期末数	合同资产期末数	应收账款和合同资产期末数	占应收账款和合同资产期末合计数的比例(%)	应收账款坏账准备和合同资产减值准备期末数
德国艾德乐	15,027,912.32	-	15,027,912.32	11.61	-
佛山宏立信	7,359,823.29	-	7,359,823.29	5.69	-
东莞艾德乐	5,671,465.73	-	5,671,465.73	4.38	-

单位名称	应收账款期末数	合同资产期末数	应收账款和合同资产期末数	占应收账款和合同资产期末合计数的比例(%)	应收账款坏账准备和合同资产减值准备期末数
赛尔康（贵港）有限公司	3,112,852.91	-	3,112,852.91	2.41	155,642.32
无锡华创	2,501,822.38	-	2,501,822.38	1.93	-
小计	33,673,876.63	-	33,673,876.63	26.02	155,642.32

2021年12月31日

单位名称	应收账款期末数	合同资产期末数	应收账款和合同资产期末数	占应收账款和合同资产期末合计数的比例(%)	应收账款坏账准备和合同资产减值准备期末数
德国艾德乐	15,707,337.32	-	15,707,337.32	11.81	-
佛山宏立信	8,346,804.85	-	8,346,804.85	6.28	-
东莞艾德乐	4,736,545.18	-	4,736,545.18	3.56	-
赛尔康（贵港）有限公司	3,446,395.32	-	3,446,395.32	2.59	172,319.77
无锡华创	3,031,237.31	-	3,031,237.31	2.28	-
小计	35,268,319.98	-	35,268,319.98	26.52	172,319.77

#### 6. 应收关联方账款情况

2023年12月31日

单位名称	与本公司关系	期末数	占应收账款期末数的比例(%)
德国艾德乐	本公司之子公司	35,016,962.24	21.09
佛山宏立信	本公司之子公司	14,197,125.62	8.55
东莞艾德乐	本公司之子公司	10,324,702.98	6.22
无锡华创	本公司之子公司	2,312,528.42	1.39
香港艾弗	本公司之子公司	921,214.92	0.55
东莞博钺	本公司之子公司	594,041.05	0.36
西安艾德乐	本公司之子公司	3,149.03	0.00
东莞艾德迅	本公司之子公司	411.51	0.00
小计		63,370,135.77	38.17

2022年12月31日

单位名称	与本公司关系	期末数	占应收账款期末数的比例(%)
------	--------	-----	----------------

单位名称	与本公司关系	期末数	占应收账款期末数的比例(%)
德国艾德乐	本公司之子公司	15,027,912.32	11.61
佛山宏立信	本公司之子公司	7,359,823.29	5.69
东莞艾德乐	本公司之子公司	5,671,465.73	4.38
无锡华创	本公司之子公司	2,501,822.38	1.93
香港艾弗	本公司之子公司	762,087.17	0.59
东莞博钺	本公司之子公司	288,511.69	0.22
西安艾德乐	本公司之子公司	7,785.62	0.01
东莞艾德迅	本公司之子公司	1,432.00	-
小 计		31,620,840.20	24.43

2021年12月31日

单位名称	与本公司关系	期末数	占应收账款期末数的比例(%)
德国艾德乐	本公司之子公司	15,707,337.32	11.81
佛山宏立信	本公司之子公司	8,346,804.85	6.28
东莞艾德乐	本公司之子公司	4,736,545.18	3.56
无锡华创	本公司之子公司	3,031,237.31	2.28
香港艾弗	本公司之子公司	690,052.72	0.52
东莞博钺	本公司之子公司	206,347.11	0.16
西安艾德乐	本公司之子公司	7,785.62	0.01
东莞艾德迅	本公司之子公司	1,003.64	-
东莞贝芯微	本公司之子公司	1,166.33	-
小 计		32,728,280.08	24.62

## (二) 其他应收款

### 1. 明细情况

2023年12月31日

项 目	账面余额	坏账准备	账面价值
应收利息	-	-	-
应收股利	-	-	-

项 目	账面余额	坏账准备	账面价值
其他应收款	12,203,379.44	2,012,503.53	10,190,875.91
合 计	12,203,379.44	2,012,503.53	10,190,875.91

2022年12月31日

项 目	账面余额	坏账准备	账面价值
应收利息	-	-	-
应收股利	-	-	-
其他应收款	10,027,582.67	1,392,922.71	8,634,659.96
合 计	10,027,582.67	1,392,922.71	8,634,659.96

2021年12月31日

项 目	账面余额	坏账准备	账面价值
应收利息	-	-	-
应收股利	-	-	-
其他应收款	8,154,022.01	771,050.45	7,382,971.56
合 计	8,154,022.01	771,050.45	7,382,971.56

## 2. 其他应收款

### (1) 按性质分类披露账面余额

款项性质	2023.12.31	2022.12.31	2021.12.31
集团内往来款	8,142,424.92	6,151,300.41	5,440,353.01
押金保证金	3,167,160.82	2,604,876.43	2,498,264.00
经营性往来款	563,400.00	965,000.00	-
其他	330,393.70	306,405.83	215,405.00
小 计	12,203,379.44	10,027,582.67	8,154,022.01

### (2) 按账龄披露账面余额

账 龄	2023.12.31	2022.12.31	2021.12.31
1年以内	6,632,159.09	2,733,539.51	2,202,407.26
1-2年	569,556.35	2,425,779.16	1,952,195.91
2-3年	1,093,400.00	1,178,442.00	2,632,716.84
3年以上	3,908,264.00	3,689,822.00	1,366,702.00

账 龄	2023. 12. 31	2022. 12. 31	2021. 12. 31
其中：3-4 年	1, 128, 442. 00	2, 323, 120. 00	1, 197, 364. 00
4-5 年	2, 113, 120. 00	1, 197, 364. 00	20, 100. 00
5 年以上	666, 702. 00	169, 338. 00	149, 238. 00
小 计	12, 203, 379. 44	10, 027, 582. 67	8, 154, 022. 01

(2) 按坏账计提方法分类披露

2023 年 12 月 31 日

种 类	账面余额		坏账准备		账面价值
	金额	比例 (%)	金额	计提比例 (%)	
按单项计提坏账准备	-	-	-	-	-
按组合计提坏账准备	12, 203, 379. 44	100. 00	2, 012, 503. 53	16. 49	10, 190, 875. 91
其中：账龄组合	4, 060, 954. 52	33. 28	2, 012, 503. 53	49. 56	2, 048, 450. 99
合并内关联方组合	8, 142, 424. 92	66. 72	-	-	8, 142, 424. 92
合 计	12, 203, 379. 44	100. 00	2, 012, 503. 53	16. 49	10, 190, 875. 91

2022 年 12 月 31 日

种 类	账面余额		坏账准备		账面价值
	金额	比例 (%)	金额	计提比例 (%)	
按单项计提坏账准备	-	-	-	-	-
按组合计提坏账准备	10, 027, 582. 67	100. 00	1, 392, 922. 71	13. 89	8, 634, 659. 96
其中：账龄组合	3, 876, 282. 26	38. 66	1, 392, 922. 71	35. 93	2, 483, 359. 55
合并内关联方组合	6, 151, 300. 41	61. 34	-	-	6, 151, 300. 41
合 计	10, 027, 582. 67	100. 00	1, 392, 922. 71	13. 89	8, 634, 659. 96

2021 年 12 月 31 日

种 类	账面余额		坏账准备		账面价值
	金额	比例 (%)	金额	计提比例 (%)	
按单项计提坏账准备	-	-	-	-	-
按组合计提坏账准备	8, 154, 022. 01	100. 00	771, 050. 45	9. 46	7, 382, 971. 56
其中：账龄组合	2, 713, 669. 00	33. 28	771, 050. 45	28. 41	1, 942, 618. 55
合并内关联方组合	5, 440, 353. 01	66. 72	-	-	5, 440, 353. 01

种类	账面余额		坏账准备		账面价值
	金额	比例(%)	金额	计提比例(%)	
合计	8,154,022.01	100.00	771,050.45	9.46	7,382,971.56

1) 报告期各期末按组合计提坏账准备的其他应收款

2023年12月31日

组合	账面余额	坏账准备	计提比例(%)
合并内关联方组合	8,142,424.92	-	-
账龄组合	4,060,954.52	2,012,503.53	49.56
小计	12,203,379.44	2,012,503.53	16.49

其中：账龄组合

账龄	账面余额	坏账准备	计提比例(%)
1年以内(含1年)	1,057,290.52	52,864.53	5.00
1-2年	2,000.00	200.00	10.00
2-3年	593,400.00	178,020.00	30.00
3-4年	928,442.00	464,221.00	50.00
4-5年	813,120.00	650,496.00	80.00
5年以上	666,702.00	666,702.00	100.00
小计	4,060,954.52	2,012,503.53	49.56

2022年12月31日

组合	账面余额	坏账准备	计提比例(%)
合并内关联方组合	6,151,300.41	-	-
账龄组合	3,876,282.26	1,392,922.71	35.93
小计	10,027,582.67	1,392,922.71	13.89

其中：账龄组合

账龄	账面余额	坏账准备	计提比例(%)
1年以内(含1年)	404,018.26	20,200.91	5.00
1-2年	1,004,000.00	100,400.00	10.00
2-3年	978,442.00	293,532.60	30.00
3-4年	823,120.00	411,560.00	50.00
4-5年	497,364.00	397,891.20	80.00

账龄	账面余额	坏账准备	计提比例(%)
5年以上	169,338.00	169,338.00	100.00
小计	3,876,282.26	1,392,922.71	35.93

2021年12月31日

组合	账面余额	坏账准备	计提比例(%)
合并内关联方组合	5,440,353.01	-	-
账龄组合	2,713,669.00	771,050.45	28.41
小计	8,154,022.01	771,050.45	9.46

其中：账龄组合

账龄	账面余额	坏账准备	计提比例(%)
1年以内(含1年)	245,405.00	12,270.25	5.00
1-2年	978,442.00	97,844.20	10.00
2-3年	823,120.00	246,936.00	30.00
3-4年	497,364.00	248,682.00	50.00
4-5年	20,100.00	16,080.00	80.00
5年以上	149,238.00	149,238.00	100.00
小计	2,713,669.00	771,050.45	28.41

3) 按预期信用损失一般模型计提坏账准备

2023年12月31日

坏账准备	第一阶段	第二阶段	第三阶段	小计
	未来12个月预期信用损失	整个存续期预期信用损失(未发生信用减值)	整个存续期预期信用损失(已发生信用减值)	
期初数	1,392,922.71	-	-	1,392,922.71
期初数在本期				
—转入第二阶段	-	-	-	-
—转入第三阶段	-	-	-	-
—转回第二阶段	-	-	-	-
—转回第一阶段	-	-	-	-
本期计提	619,580.82	-	-	619,580.82

	第一阶段	第二阶段	第三阶段	
坏账准备	未来 12 个月预期信用损失	整个存续期预期信用损失(未发生信用减值)	整个存续期预期信用损失(已发生信用减值)	小 计
本期转回	-	-	-	-
本期转销	-	-	-	-
本期核销	-	-	-	-
其他变动	-	-	-	-
期末数	2,012,503.53	-	-	2,012,503.53

2022 年度

	第一阶段	第二阶段	第三阶段	
坏账准备	未来 12 个月预期信用损失	整个存续期预期信用损失(未发生信用减值)	整个存续期预期信用损失(已发生信用减值)	小 计
期初数	771,050.45	-	-	771,050.45
期初数在本期				
—转入第二阶段	-	-	-	-
—转入第三阶段	-	-	-	-
—转回第二阶段	-	-	-	-
—转回第一阶段	-	-	-	-
本期计提	621,872.26	-	-	621,872.26
本期转回	-	-	-	-
本期转销	-	-	-	-
本期核销	-	-	-	-
其他变动	-	-	-	-
期末数	1,392,922.71	-	-	1,392,922.71

2021 年度

	第一阶段	第二阶段	第三阶段	
坏账准备	未来 12 个月预期信用损失	整个存续期预期信用损失(未发生信用减值)	整个存续期预期信用损失(已发生信用减值)	小 计
期初数	-	-	-	-

坏账准备	第一阶段	第二阶段	第三阶段	小 计
	未来 12 个月预期信用损失	整个存续期预期信用损失(未发生信用减值)	整个存续期预期信用损失(已发生信用减值)	
期初数在本期	560,054.84	-	-	560,054.84
--转入第二阶段	-	-	-	-
--转入第三阶段	-	-	-	-
--转回第二阶段	-	-	-	-
--转回第一阶段	-	-	-	-
本期计提	210,995.61	-	-	210,995.61
本期转回	-	-	-	-
本期转销	-	-	-	-
本期核销	-	-	-	-
其他变动	-	-	-	-
期末数	771,050.45	-	-	771,050.45

①各阶段划分依据和坏账准备计提比例说明：

各阶段划分依据详见本附注三(十)5“金融工具的减值”之说明。

公司报告期各期末其他应收款坏账准备计提比例如下：

项 目	第一阶段计提比例(%)	第二阶段计提比例(%)	第三阶段计提比例(%)
2023.12.31	16.49	-	100.00
2022.12.31	13.89	-	100.00
2021.12.31	9.46	-	100.00

②报告期坏账准备计提以及评估金融工具的信用风险是否显著增加的依据

用以确定报告期坏账准备计提金额以及评估金融工具的信用风险自初始确认后是否已显著增加等事项所采用的输入值、假设等信息详见本附注十(一)2“信用风险”之说明。

(5)报告期计提、收回或转回的坏账准备情况

1)报告期计提坏账准备情况

2023 年度

种 类	期初数	本期变动金额				期末数
		计提	收回或转回	转销或核销	其他	

种类	期初数	本期变动金额				期末数
		计提	收回或转回	转销或核销	其他	
按单项计提坏账准备	-	-	-	-	-	-
按组合计提坏账准备	1,392,922.71	619,580.82	-	-	-	2,012,503.53
小计	1,392,922.71	619,580.82	-	-	-	2,012,503.53

2022 年度

种类	期初数	本期变动金额				期末数
		计提	收回或转回	转销或核销	其他	
按单项计提坏账准备	-	-	-	-	-	-
按组合计提坏账准备	771,050.45	621,872.26	-	-	-	1,392,922.71
小计	771,050.45	621,872.26	-	-	-	1,392,922.71

2021 年度

种类	期初数	本期变动金额				2021.12.31
		计提	收回或转回	转销或核销	其他	
按单项计提坏账准备	-	-	-	-	-	-
按组合计提坏账准备	560,054.84	210,995.61	-	-	-	771,050.45
小计	560,054.84	210,995.61	-	-	-	771,050.45

(5) 报告期各期按欠款方归集的期末数前五名的其他应收款情况

2023 年 12 月 31 日

单位名称	款项的性质	期末数	账龄	占其他应收款期末合计数的比例(%)	坏账准备期末数
东莞艾德乐	集团内往来款	2,730,281.85	[注 1]	22.37	-
西安艾德乐	集团内往来款	2,600,000.00	[注 2]	21.31	-
无锡华创	集团内往来款	2,500,000.00	[注 3]	20.49	-
东莞市寮步镇横坑股份经济联合社	押金保证金	1,224,380.00	[注 4]	10.03	703,709.00
台州创诚自动化设备科技有限公司	经营性往来款	563,400.00	2-3 年	4.62	169,020.01
小计		9,618,061.85		78.82	872,729.01

[注 1] 账龄 1 年以内金额 2,634,083.02 元, 1-2 年金额 96,198.83 元;

[注 2] 账龄 1 年以内金额 1,300,000.00 元, 4-5 年金额 1,300,000.00 元;

[注 3] 账龄 1 年以内金额 1,400,000.00 元, 1-2 年金额 400,000.00 元, 2-3 年金额 500,000.00 元, 3-4 年金额 200,000.00 元;

[注 4] 账龄 1 年以内金额 339,000.00 元, 3-4 年金额 397,242.00 元, 5 年以上金额 488,138.00 元;

2022 年 12 月 31 日

单位名称	款项的性质	期末数	账龄	占其他应收款期末合计数的比例(%)	坏账准备期末数
东莞艾德乐	集团内往来款	2,761,238.21	[注 1]	27.54	-
西安艾德乐	集团内往来款	2,200,000.00	[注 2]	21.94	-
无锡华创	集团内往来款	1,100,000.00	[注 3]	10.97	-
台州创诚自动化设备科技有限公司	经营性往来款	965,000.00	1-2 年	9.62	96,500.00
东莞市寮步镇横坑股份经济联合社	押金保证金	885,380.00	[注 4]	8.83	514,350.60
小 计		7,911,618.21		78.90	610,850.60

[注 1] 账龄 1 年以内金额 1,839,459.05 元, 1-2 年金额 921,779.16 元;

[注 2] 账龄 3-4 年金额 1,500,000.00 元, 4-5 年金额 700,000.00 元;

[注 3] 账龄 1 年以内金额 400,000.00 元, 1-2 年金额 500,000.00 元, 2-3 年金额 200,000.00 元;

[注 4] 账龄 2-3 年金额 397,242.00 元, 4-5 年金额 464,800.00 元, 5 年以上金额 23,338.00 元;

2021 年 12 月 31 日

单位名称	款项的性质	期末数	账龄	占其他应收款期末合计数的比例(%)	坏账准备期末数
西安艾德乐	集团内往来款	2,200,000.00	[注 1]	26.98	-
东莞艾德乐	集团内往来款	1,306,028.80	[注 2]	16.02	-
东莞贝芯微	集团内往来款	1,195,115.35	[注 3]	14.66	-
东莞市寮步镇横坑股份经济联合社	押金保证金	885,380.00	[注 4]	10.86	295,462.20
无锡华创	集团内往来款	700,000.00	[注 5]	8.58	-
小 计		6,286,524.15		77.10	295,462.20

[注 1] 账龄 2-3 年金额 1,500,000.00 元, 3-4 年金额 700,000.00 元;

[注 2] 账龄 1 年以内金额 1,239,382.89 元, 1-2 年金额 66,645.91 元;

[注 3] 账龄 1 年以内金额 178,410.51 元, 1-2 年金额 707,108.00 元, 2-3 年金额 309,596.84 元;

[注 4] 账龄 1-2 年金额 397,242.00 元, 3-4 年金额 464,800.00 元, 5 年以上金额 23,338.00 元;

[注 5] 账龄 1 年以内金额 500,000.00 元, 1-2 年金额 200,000.00 元;

(6) 对关联方的其他应收款情况

2023年12月31日

单位名称	与本公司关系	期末数	占其他应收款期末数的比例(%)
东莞艾德乐	本公司之子公司	2,730,281.85	22.37
西安艾德乐	本公司之子公司	2,600,000.00	21.31
无锡华创	本公司之子公司	2,500,000.00	20.49
东莞艾德迅	本公司之子公司	220,859.57	1.81
东莞博钺	本公司之子公司	91,283.50	0.75
小 计		8,142,424.92	66.72

2022年12月31日

单位名称	与本公司关系	期末数	占其他应收款期末数的比例(%)
东莞艾德乐	本公司之子公司	2,761,238.21	27.54
西安艾德乐	本公司之子公司	2,200,000.00	21.94
无锡华创	本公司之子公司	1,100,000.00	10.97
东莞艾德迅	本公司之子公司	87,989.78	0.88
东莞博钺	本公司之子公司	2,072.42	0.02
小 计		6,151,300.41	61.34

2021年12月31日

单位名称	与本公司关系	期末数	占其他应收款期末数的比例(%)
西安艾德乐	本公司之子公司	2,200,000.00	26.98
东莞艾德乐	本公司之子公司	1,306,028.80	16.02
东莞贝芯微	本公司之子公司	1,195,115.35	14.66
无锡华创	本公司之子公司	700,000.00	8.58
东莞艾德迅	本公司之子公司	39,208.86	0.48
小 计		5,440,353.01	66.72

### (三) 长期股权投资

#### 1. 明细情况

2023年12月31日

项 目	账面余额	减值准备	账面价值
对子公司投资	99,286,224.95	-	99,286,224.95

项 目	账面余额	减值准备	账面价值
对联营、合营企业投资	-	-	-
合 计	99,286,224.95	-	99,286,224.95

2022年12月31日

项 目	账面余额	减值准备	账面价值
对子公司投资	98,109,574.70	-	98,109,574.70
对联营、合营企业投资	-	-	-
合 计	98,109,574.70	-	98,109,574.70

2021年12月31日

项 目	账面余额	减值准备	账面价值
对子公司投资	97,954,015.25	-	97,954,015.25
对联营、合营企业投资	-	-	-
合 计	97,954,015.25	-	97,954,015.25

## 2. 子公司情况

2023年度

被投资单位	期初数	减值准备期初数	本期变动	
			追加投资	减少投资
无锡华创	787,325.14	-	-	-
佛山宏立信	5,120,070.29	-	-	-
香港艾弗	2,938,175.40	-	-	-
德国艾德乐	3,650,489.00	-	552,650.25	-
西安艾德乐	7,412,559.45	-	-	-
东莞艾德迅	1,700,000.00	-	124,000.00	-
东莞艾乐贝	530,000.00	-	-	-
东莞艾德乐	9,500,000.00	-	500,000.00	-
东莞博钺	66,470,955.42	-	-	-
小 计	98,109,574.70	-	1,176,650.25	-

续上表:

被投资单位	本期变动		期末数	减值准备期末数
	计提减值准备	其他		

被投资单位	本期变动		期末数	减值准备期末数
	计提减值准备	其他		
无锡华创	-	-	787,325.14	-
佛山宏立信	-	-	5,120,070.29	-
香港艾弗	-	-	2,938,175.40	-
德国艾德乐	-	-	4,203,139.25	-
西安艾德乐	-	-	7,412,559.45	-
东莞艾德迅	-	-	1,824,000.00	-
东莞艾乐贝	-	-	530,000.00	-
东莞艾德乐	-	-	10,000,000.00	-
东莞博钺	-	-	66,470,955.42	-
小 计	-	-	99,286,224.95	-

2022 年度

被投资单位	期初数	减值准备期初数	本期变动	
			追加投资	减少投资
无锡华创	787,325.14	-	-	-
佛山宏立信	5,120,070.29	-	-	-
香港艾弗	2,938,175.40	-	-	-
德国艾德乐	3,650,489.00	-	-	-
西安艾德乐	6,257,000.00	-	1,155,559.45	-
东莞艾德迅	1,700,000.00	-	-	-
东莞贝芯微	5,000,000.00	-	-	5,000,000.00
东莞艾乐贝	530,000.00	-	-	-
东莞艾德乐	5,500,000.00	-	4,000,000.00	-
东莞博钺	66,470,955.42	-	-	-
小 计	97,954,015.25	-	5,155,559.45	5,000,000.00

续上表:

被投资单位	本期变动		期末数	减值准备期末数
	计提减值准备	其他		
无锡华创	-	-	787,325.14	-

被投资单位	本期变动		期末数	减值准备期末数
	计提减值准备	其他		
佛山宏立信			5,120,070.29	
香港艾弗			2,938,175.40	
德国艾德乐			3,650,489.00	
西安艾德乐			7,412,559.45	
东莞艾德迅			1,700,000.00	
东莞贝芯微			-	
东莞艾乐贝			530,000.00	
东莞艾德乐			9,500,000.00	
东莞博钺			66,470,955.42	
小 计	-	-	98,109,574.70	-

2021 年度

被投资单位	期初数	减值准备期初数	本期变动	
			追加投资	减少投资
无锡华创	787,325.14	-	-	-
佛山宏立信	5,120,070.29	-	-	-
香港艾弗	1,627,655.40	-	1,310,520.00	-
德国艾德乐	3,650,489.00	-	-	-
西安艾德乐	6,257,000.00	-	-	-
东莞艾德迅	1,700,000.00	-	-	-
东莞贝芯微	4,100,000.00	-	900,000.00	-
东莞艾乐贝	530,000.00	-	-	-
东莞艾德乐	1,520,000.00	-	3,980,000.00	-
东莞博钺	-	-	66,470,955.42	-
小 计	25,292,539.83	-	72,661,475.42	-

续上表：

被投资单位	本期变动		期末数	减值准备期末数
	计提减值准备	其他		
无锡华创	-	-	787,325.14	-

被投资单位	本期变动		期末数	减值准备期末数
	计提减值准备	其他		
佛山宏立信	-	-	5,120,070.29	-
香港艾弗			2,938,175.40	
德国艾德乐			3,650,489.00	
西安艾德乐			6,257,000.00	
东莞艾德迅			1,700,000.00	
东莞贝芯微			5,000,000.00	
东莞艾乐贝			530,000.00	
东莞艾德乐			5,500,000.00	
东莞博钺			66,470,955.42	
小 计	-	-	97,954,015.25	-

3. 期末未发现长期股权投资存在明显减值迹象，故未计提减值准备。

#### (四) 营业收入/营业成本

##### 1. 明细情况

###### 2023 年度

项 目	收 入	成 本
主营业务	414,210,967.65	286,123,450.23
其他业务	7,645,303.61	5,145,500.59
合 计	421,856,271.26	291,268,950.82

###### 2022 年度

项 目	收 入	成 本
主营业务	351,050,291.72	259,453,803.03
其他业务	5,521,485.61	4,085,397.57
合 计	356,571,777.33	263,539,200.60

###### 2021 年度

项 目	收 入	成 本
主营业务	369,822,794.75	270,515,908.25
其他业务	4,236,214.35	2,737,417.57

项目	收入	成本
合计	374,059,009.10	273,253,325.82

#### 4. 主营业务收入、主营业务成本的分解信息

合同分类	2023 年度		2022 年度		2021 年度	
	主营业务收入	主营业务成本	主营业务收入	主营业务成本	主营业务收入	主营业务成本
商品类型						
过流保护元件	346,276,608.58	230,374,544.68	296,459,424.48	211,448,705.76	272,273,849.89	189,758,798.02
过温保护元件	21,657,151.79	21,088,652.59	25,842,389.99	25,464,083.68	43,317,576.10	41,124,440.67
其他	46,277,207.28	34,660,252.96	28,748,477.25	22,541,013.59	54,231,368.76	39,632,669.56
合计	414,210,967.65	286,123,450.23	351,050,291.72	259,453,803.03	369,822,794.75	270,515,908.25
按经营地区分类						
境内	284,852,771.11	196,965,162.43	249,953,955.26	178,531,755.20	266,300,446.18	187,746,831.20
境外	129,358,196.54	89,158,287.80	101,096,336.46	80,922,047.83	103,522,348.57	82,769,077.05
合计	414,210,967.65	286,123,450.23	351,050,291.72	259,453,803.03	369,822,794.75	270,515,908.25

#### 5. 公司前五名客户的营业收入情况

项目	2023 年度	2022 年度	2021 年度
前五名客户收入总额	151,999,680.46	96,035,978.82	109,302,083.62
占公司全部营业收入的比例(%)	36.03%	26.93%	29.22%

### (五) 投资收益

#### 1. 明细情况

项目	2023 年度	2022 年度	2021 年度
股权投资收益	373,825.60	-	-
以公允价值计量且其变动计入当期损益的金融资产持有期间取得的投资收益	271,767.12	129,625.00	-
应收款项融资贴现支出	-176,445.22	-	-
合计	469,147.50	129,625.00	-

### 十八、补充资料

本节所列数据除非特别注明，金额单位为人民币元。

## (一) 非经常性损益

### 1. 当期非经常性损益明细表

根据中国证券监督管理委员会《公开发行证券的公司信息披露解释性公告第1号—非经常性损益(2023年修订)》的规定，本公司报告期非经常性损益明细情况如下(收益为+，损失为-)：

项 目	2023 年度	2022 年度	2021 年度
非流动性资产处置损益，包括已计提资产减值准备的冲销部分	-35,753.36	-	4,463.98
计入当期损益的政府补助，但与公司正常经营业务密切相关、符合国家政策规定、按照确定的标准享有、对公司损益产生持续影响的政府补助除外	7,965,307.84	3,095,913.21	1,268,038.43
除同公司正常经营业务相关的有效套期保值业务外，非金融企业持有金融资产和金融负债产生的公允价值变动损益以及处置金融资产和金融负债产生的损益	497,891.17	469,020.81	-84,907.14
计入当期损益的对非金融企业收取的资金占用费	-	-	-
委托他人投资或管理资产的损益	-	-	-
对外委托贷款取得的损益	-	-	-
因不可抗力因素，如遭受自然灾害而产生的各项资产损失	-	-	-
单独进行减值测试的应收款项减值准备转回	-	65,230.84	-
企业取得子公司、联营企业及合营企业的投资成本小于取得投资时应享有被投资单位可辨认净资产公允价值产生的收益	-	-	720,545.58
同一控制下企业合并产生的子公司期初至合并日的当期净损益	-	-	-
非货币性资产交换损益	-	-	-
债务重组损益	-702,504.53	-	-
企业因相关经营活动不再持续而发生的一次性费用，如安置职工的支出等	-	-	-
因税收、会计等法律、法规的调整对当期损益产生的一次性影响	-	-	-
因取消、修改股权激励计划一次性确认的股份支付费用	-	-	-
对于现金结算的股份支付，在可行权日之后，应付职工薪酬的公允价值变动产生的损益	-	-	-
采用公允价值模式进行后续计量的投资性房地产公允价值变动产生的损益	-	-	-
交易价格显失公允的交易产生的收益	-	-	-

项 目	2023 年度	2022 年度	2021 年度
与公司正常经营业务无关的或有事项产生的损益	-	-	-
受托经营取得的托管费收入	-	-	-
除上述各项之外的其他营业外收入和支出	-196,945.63	334,764.38	65,258.78
其他符合非经常性损益定义的损益项目	1,129,367.24	-329,252.12	-296,346.74
小 计	8,657,362.73	3,635,677.12	1,677,052.89
减：所得税影响额(所得税费用减少以“-”表示)	1,253,103.97	688,078.75	285,537.60
非经常性损益净额	7,404,258.76	2,947,598.37	1,391,515.29
少数股东损益影响额(税后)	1,183,011.58	630,647.66	648,871.91
归属于母公司股东的非经常性损益净额	6,221,247.18	2,316,950.71	742,643.38

## 2. 其他符合非经常性损益定义的损益项目的内容说明

项 目	2023 年	2022 年度	2021 年度
股份支付费用	-	-1,031,554.00	-303,560.00
个税手续费返还	61,387.90	24,664.27	1,363.26
税费减免	1,067,979.34	677,637.61	5,850.00
合计	1,129,367.24	-329,252.12	-296,346.74

## (二) 净资产收益率和每股收益

根据中国证券监督管理委员会《公开发行证券公司信息编报规则第9号—净资产收益率和每股收益的计算及披露》(2010)的规定，本公司报告期加权平均净资产收益率及基本每股收益和稀释每股收益如下：

### 1. 加权平均净资产收益率

#### (1) 明细情况

报告期净利润	加权平均净资产收益率(%)		
	2023 年度	2022 年度	2021 年度
归属于公司普通股股东的净利润	19.10	20.37	14.27
扣除非经常性损益后归属于公司普通股股东的净利润	17.77	19.69	13.93

#### (2) 计算过程

项 目	序号	2023 年度	2022 年度	2021 年度
-----	----	---------	---------	---------

项 目	序号	2023 年度	2022 年度	2021 年度
归属于公司普通股股东的净利润	1	89,012,926.92	69,532,639.90	31,226,008.06
非经常性损益	2	6,221,247.18	2,316,950.71	742,643.38
扣除非经常性损益后的归属于公司普通股股东的净利润	3=1-2	82,791,679.74	67,215,689.19	30,483,364.68
归属于公司普通股股东的期初净资产	4	424,009,960.53	272,134,202.66	190,599,634.71
报告期发行新股或债转股等新增的、归属于公司普通股股东的净资产加权数	5	-	36,176,000.00	13,007,500.00
报告期回购或现金分红等减少的、归属于公司普通股股东的净资产加权数	6	2,527,840.00	2,186,116.66	506,250.03
其他交易或事项引起的净资产增减变动加权数	7	11,172.16	515,777.00	151,780.00
加权平均净资产	8=4+1*0.5 +5-6+7	465,999,756.15	341,406,182.95	218,865,668.71
加权平均净资产收益率	9=1/8	19.10%	20.37%	14.27%
扣除非经常性损益后加权平均净资产收益率	10=3/8	17.77%	19.69%	13.93%

[注]报告期净资产增减变动加权数，系按净资产变动次月起至报告期期末的累计月数占报告期月数的比例作为权重进行加权计算。

## 2. 每股收益

### (1) 基本每股收益

报告期净利润	基本每股收益(元/股)		
	2023 年度	2022 年度	2021 年度
归属于公司普通股股东的净利润	0.91	0.74	0.37
扣除非经常性损益后归属于公司普通股股东的净利润	0.85	0.72	0.37

### (2) 稀释每股收益

报告期利润	稀释每股收益(元/股)		
	2023 年度	2022 年度	2021 年度
归属于公司普通股股东的净利润	0.91	0.74	0.37
扣除非经常性损益后归属于公司普通股股东的净利润	0.85	0.72	0.37

### (3) 基本每股收益的计算过程

项 目	序号	2023 年度	2022 年度	2021 年度
归属于公司普通股股东的净利润	1	89,012,926.92	69,532,639.90	31,226,008.06
非经常性损益	2	6,221,247.18	2,316,950.71	742,643.38

项 目	序号	2023 年度	2022 年度	2021 年度
扣除非经常性损益后的归属于公司普通股股东的净利润	3=1-2	82,791,679.74	67,215,689.19	30,483,364.68
期初股份总数	4	97,600,000.00	90,460,000.00	81,000,000.00
报告期因公积金转增股本或股票股利分配等增加股份数	5	-	-	-
报告期发行新股或债转股等增加股份数的加权数	6	-	7,140,000.00	9,460,000.00
报告期因回购等减少股份数的加权数	7	-	-	-
报告期缩股数	8	-	-	-
发行在外的普通股加权平均数	9=4+5+6-7-8	97,600,000.00	93,435,000.00	83,365,000.00
基本每股收益	10=1/9	0.91	0.74	0.37
扣除非经常损益基本每股收益	11=3/9	0.85	0.72	0.37

[注]报告期发行新股或债转股等增加股份数的加权数及因回购等减少股份数的加权数，系按股份变动次月起至报告期期末的累计月数占报告期月数的比例作为权重进行加权计算。

(4) 稀释每股收益的计算过程与基本每股收益的计算过程相同。

### (三) 公司主要财务报表项目的异常情况原因

#### 1. 合并资产负债表项目

##### 2023 年度

报表项目	期末数较期初数变动幅度	变动原因说明
在建工程	增长 714.26%	主要系本期总部生态园工程开始开工建设所致
无形资产	增长 146.60%	主要系本期取得总部生态园工程的土地使用权所致
应付账款	增长 60.05%	主要系本期增加应支付总部生态园工程工程款所致

##### 2022 年度

报表项目	期末数较期初数变动幅度	变动原因说明
货币资金	增长 173.32%	主要系本期股东增资所致。
应收款项融资	增长 989.19%	主要系收入增长的同时收到较多的低风险银行承兑汇票所致

##### 2021 年度

报表项目	期末数较期初数变动幅度	变动原因说明
货币资金	增长 93.58%	主要是非同一控制合并东莞博钺所致。

报表项目	期末数较期初数变动幅度	变动原因说明
应收账款	增长 45.17%	主要是收入增加以及合并东莞博钺所致
存货	增长 80.96%	主要是合并东莞博钺以及增加备货所致
固定资产	增长 89.92%	主要是合并东莞博钺所致

## 2. 合并利润表项目

### 2023 年度

报表项目	本期数较上年数变动幅度	变动原因说明
其他收益	增加 119.34%	主要系先进制造业抵免增值税政策所致

### 2022 年度

报表项目	本期数较上年数变动幅度	变动原因说明
研发费用	增长 48.76%	主要系研发投入增加所致。
其他收益	增长 195.37%	主要系收到政府补助增加所致。

### 2021 年度

报表项目	本期数较上年数变动幅度	变动原因说明
营业收入	增长 43.35%	主要系合并东莞博钺及销量增加所致。
营业成本	增长 45.16%	主要系合并东莞博钺及销量增加所致。
销售费用	增长 42.23%	主要系合并东莞博钺及收入增长所致
管理费用	增长 34.90%	主要系合并东莞博钺及收入增长所致
研发费用	增长 48.49%	主要系研发投入增加所致。

  
 东莞市贝特电子科技有限公司  
 2024年6月7日

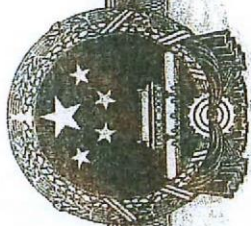

# 营业执照

(副本)

统一社会信用代码  
91330000087374063A (1/1)

扫描二维码登录“国家企业信用信息公示系统”了解更多登记、备案、许可、监管信息



名称 中汇会计师事务所(特殊普通合伙)

类型 特殊普通合伙企业

执行事务合伙人 余强

经营范围 审查企业会计报表、出具审计报告；验证企业资本，出具验资报告；办理企业合并、分立、清算事宜中的审计业务，出具有关报告；基本建设年度决算审计；代理记账；会计咨询、税务咨询、管理咨询、会计培训；法律、法规规定的其他业务。（依法须经批准的项目，经相关部门批准后方可开展经营活动）

出资额 贰仟贰佰万元整

成立日期 2013年12月19日

主要经营场所 浙江省杭州市上城区新业路8号华联时代大厦A幢601室

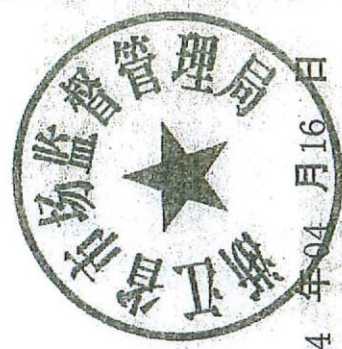

登记机关



证书序号: C015241

### 说明

- 1、《会计师事务所执业证书》是证明持有人经财政部门依法审批，准予执行注册会计师法定业务的凭证。
- 2、《会计师事务所执业证书》记载事项发生变动的，应当向财政部门申请换发。
- 3、《会计师事务所执业证书》不得伪造、涂改、出租、出借、转让。
- 4、会计师事务所终止或执业许可注销的，应当向财政部门交回《会计师事务所执业证书》。

发证机关:

2022年7月26日

中华人民共和国财政部

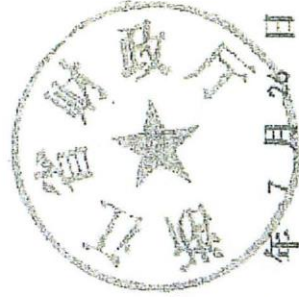

[仅供中汇会审[2024]98号报告使用]

## 会计师事务所 执业证书

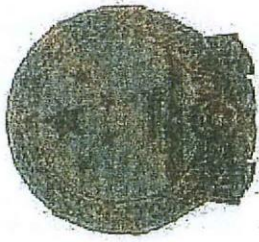

名称: 中汇会计师事务所(特殊普通合伙)

首席合伙人: 余强

主任会计师: [仅供中汇会审[2024]98号报告使用]

经营场所: 杭州市上城区新业路8号华联时代大厦A幢601室

组织形式: 特殊普通合伙

执业证书编号: 33000014

批准执业文号: 浙财会〔2013〕54号

批准执业日期: 2013年12月4日



年度检验登记  
Annual Renewal Registration

本证书经检验合格，继续有效一年。  
This certificate is valid for another year after this renewal.

证书编号: 330000144711  
No. of Certificate

批准注册协会: 深圳市注册会计师协会  
Authorized Institute of CPA

发证日期: 2013 年 11 月 28 日  
Date of Issuance



年度检验登记  
Annual Renewal Registration

本证书经检验合格，继续有效一年。  
This certificate is valid for another year after this renewal.



年度检验登记  
Annual Renewal Registration

本证书经检验合格，继续有效一年。  
This certificate is valid for another year after this renewal.



姓名: 肖强光  
Full name: \_\_\_\_\_  
性别: 男  
Sex: \_\_\_\_\_  
出生日期: 1975-11-02  
Date of birth: \_\_\_\_\_  
工作单位: 中汇会计师事务所(普通合伙)  
Working unit: \_\_\_\_\_  
身份证号码: 420984197511020377  
Identity card No.: \_\_\_\_\_



年度检验登记  
Annual Renewal Registration

本证书经检验合格，继续有效一年。  
This certificate is valid for another year after this renewal.



日  
月  
年

年度检验登记  
Annual Renewal Registration

本证书经检验合格，继续有效一年。  
This certificate is valid for another year after this renewal.

年  
月  
日



姓名 陈新敏  
Full name  
性别 男  
Sex  
出生日期 1991-08-23  
Date of birth  
工作单位 中汇会计师事务所(特殊普  
Work unit 通合伙) 深圳分所  
身份证号码  
Identity card No: 30628100105231346



陈新敏  
330000140121  
深圳市注册会计师协会

继续有效一年。  
another year after



证书编号:  
No. of Certificate

330000140121

批准注册协会:  
Authorized Institute of CPAs

深圳市注册会计师协会

发证日期:  
Date of Issuance

2018 04 11

