

创业板  
投资风险  
提示

本次股票发行后拟在创业板市场上市，该市场具有较高的投资风险。创业板公司具有创新投入大、新旧产业融合成功与否存在不确定性、尚处于成长期、经营风险高、业绩不稳定、退市风险高等特点，投资者面临较大的市场风险。投资者应充分了解创业板市场的投资风险及本公司所披露的风险因素，审慎作出投资决定。

# 捷邦精密科技股份有限公司

J.Pond Precision Technology Co., Ltd.

(广东省东莞市松山湖园区研发一路1号1栋201室)



## 首次公开发行股票并在创业板上市

### 招股说明书

(申报稿)

本公司的发行申请尚需经深圳证券交易所和中国证监会履行相应程序。本招股说明书(申报稿)不具有据以发行股票的法律效力，仅供预先披露之用。投资者应当以正式公告的招股说明书全文作为投资决定的依据。

保荐人(主承销商)



中信建投证券股份有限公司  
CHINA SECURITIES CO., LTD.

(北京市朝阳区安立路66号4号楼)

## 发行概况

|              |  |
|--------------|--|
| 发行股票类型       | 人民币普通股（A股）   |
| 发行股数         | 本次发行新股数量不超过1,810万股，占发行后公司股份总数的比例不低于25.00%。本次发行不涉及原股东公开发售股份 |
| 每股面值         | 人民币1.00元   |
| 每股发行价格       | 人民币【】元   |
| 预计发行日期       | 【】年【】月【】日  |
| 拟上市的证券交易所和板块 | 深圳证券交易所创业板   |
| 发行后总股本       | 不超过7,219.2828万股  |
| 保荐人（主承销商）    | 中信建投证券股份有限公司   |
| 招股说明书签署日期    | 【】年【】月【】日  |

## 声明

中国证监会、交易所对本次发行所作的任何决定或意见，均不表明其对注册申请文件及所披露信息的真实性、准确性、完整性作出保证，也不表明其对发行人的盈利能力、投资价值或者对投资者的收益作出实质性判断或保证。任何与之相反的声明均属虚假不实陈述。

根据《证券法》的规定，股票依法发行后，发行人经营与收益的变化，由发行人自行负责；投资者自主判断发行人的投资价值，自主作出投资决策，自行承担股票依法发行后因发行人经营与收益变化或者股票价格变动引致的投资风险。

发行人及全体董事、监事、高级管理人员承诺招股说明书及其他信息披露资料不存在虚假记载、误导性陈述或重大遗漏，并承担相应的法律责任。

发行人控股股东、实际控制人承诺本招股说明书不存在虚假记载、误导性陈述或重大遗漏，并承担相应的法律责任。

公司负责人和主管会计工作的负责人、会计机构负责人保证招股说明书中财务会计资料真实、完整。

发行人及全体董事、监事、高级管理人员、发行人控股股东、实际控制人以及保荐人、承销的证券公司承诺因发行人招股说明书及其他信息披露资料有虚假记载、误导性陈述或者重大遗漏，致使投资者在证券发行和交易中遭受损失的，将依法赔偿投资者损失。

保荐人及证券服务机构承诺因其为发行人本次公开发行制作、出具的文件有虚假记载、误导性陈述或者重大遗漏，给投资者造成损失的，将依法赔偿投资者损失。

## 重大事项提示

本公司特别提请投资者注意以下重大事项及风险，并认真阅读招股说明书全部内容。

### 一、本次发行相关主体作出的重要承诺

本公司提示投资者认真阅读本公司、股东、实际控制人、董事、监事、高级管理人员以及本次发行的保荐人及证券服务机构等作出的与本次发行相关的重要承诺以及未能履行承诺的约束措施，具体承诺详见本招股说明书“附录：与投资者保护相关的承诺”。

### 二、本次发行前滚存利润的分配安排

经公司 2021 年第一次临时股东大会审议通过，公司首次公开发行股票前滚存的未分配利润将由本次发行后的所有新老股东按其各自持股比例共享。

### 三、本次发行上市后公司的利润分配政策

本公司提醒投资者认真阅读公司发行上市后的利润分配政策，具体内容详见本招股说明书“第十节 投资者保护”之“二、本次发行上市后的股利分配政策”。

### 四、重大风险提示

本公司提醒投资者特别关注下列风险，并认真阅读本招股说明书“第四节 风险因素”中的全部内容。

#### （一）客户集中度较高的风险

公司产品主要应用于平板电脑、笔记本电脑、一体机电脑、智能家居、3D 打印、无人机等消费电子产品领域，直接客户主要为富士康、广达电脑、仁宝电脑、可成科技、比亚迪等电子产品制造服务商和组件生产商，再由其集成组装后销售给苹果、谷歌、亚马逊和 SONOS 等终端品牌厂商。

接受同一实际控制人控制的客户合并计算，报告期内公司向前五大客户合计销售金额占营业收入的比例分别为 84.05%、80.01%和 81.03%，其中对第一大客户富士康的销售金额占营业收入的比例分别为 35.58%、36.85%和 39.52%，客户集中度较高。

在未来的经营中，若公司未能通过消费电子产品终端品牌厂商、制造服务商、组件生产商的持续性考核，或者制造服务商、组件生产商未能通过终端品牌厂商的持续性考核，或者终端品牌厂商、制造服务商、组件生产商加大了对其他同类供应商的采购而减少了对公司产品的采购，或者终端品牌厂商、制造服务商、组件生产商在市场竞争中发生了重大不利变化，则主要客户或者终端品牌厂商对公司的采购金额可能会大幅下降，从而对公司的业绩造成不利影响。

从终端品牌厂商来看，公司大部分产品应用于苹果的平板电脑和笔记本电脑等产品，产品中最终应用于苹果产品的销售收入占营业收入的比例分别为 85.22%、77.95%和 81.27%，下游品牌厂商集中度高。由于公司的精密功能件和结构件产品最终应用于苹果终端产品的比重较高，如果未来公司被苹果取消供应商资格，将对公司经营业绩及持续经营情况产生重大不利影响。

## **（二）创新风险**

公司产品主要应用于平板电脑、笔记本电脑、一体机电脑、智能家居、3D 打印、无人机等消费电子产品领域。随着信息技术的快速发展，消费电子产品更新换代速度越来越快，功能化和个性化的需求越来越高，客户相应的对精密功能件和结构件生产企业的设计研发及创新能力、产品品质和快速供货能力等要求越来越高。如果公司对产品、技术和市场发展趋势判断失误，对客户需求动态不能及时掌握，技术创新及产品创新无法满足下游行业及客户快速发展的需要，技术路线和产品定位未能根据市场和客户需求变化进行及时调整和优化，将影响公司产品的竞争力并错失市场发展机会，同时无法持续获得客户订单，使公司面临技术创新和产品开发风险，进而对公司的持续竞争能力和未来业务发展产生不利影响。

## **（三）经营业绩增长放缓或下滑的风险**

报告期内，受益于下游行业需求增长、行业集中度及公司竞争能力的提升，公司营业收入和净利润实现了较快增长。但由于公司业务发展受宏观经济形势、产业政策、行业竞争、下游市场的景气度、公司竞争能力等多种因素的综合影响，若影响公司发展的因素发生不利变化，则可能会导致公司的经营业绩增长放缓甚至出现大幅下滑。

#### （四）原材料价格上涨或供应不及时的风险

报告期内，公司材料成本占主营业务成本的比例分别为 76.02%、74.85%和 73.14%，材料成本是公司产品成本的主要组成部分。公司采购的主要原材料包括单/双面胶、五金、保护膜、石墨、泡棉、导电胶、离型膜等。如未来主要原材料价格大幅上涨，公司不能相应提高产品价格转嫁成本，或者供应商无法按照约定的时间交付公司采购的原材料，公司生产安排受到影响，将会对公司的经营业绩产生不利影响。

#### （五）国际贸易摩擦和全球产业转移的风险

报告期内，公司外销销售收入分别为 37,967.70 万元、52,852.92 万元和 75,073.44 万元，占主营业务收入的比例分别为 89.31%、90.22%和 89.99%，占比较高。

目前，国际贸易摩擦尚未对发行人外销销售收入造成不利影响，但公司产品的终端客户包括苹果、谷歌、亚马逊等消费电子品牌商，若未来全球贸易摩擦进一步升级，则在一定程度上可能会对公司与国际消费电子品牌商的合作产生影响或者导致国际电子品牌厂商产品销售受到限制，进而对公司整体经营业绩产生重大不利影响。

此外，由于中国境内人力成本、产业配套等比较优势趋于减弱，全球电子产业制造存在向越南、泰国等东南亚国家进一步转移的可能，从而对公司的客户开发和维护、产业布局造成一定影响。在贸易摩擦、全球产业转移的背景下，如公司无法持续维系现有客户关系或及时调整产业布局，将可能会对公司业绩造成不利影响。

#### （六）实际控制人不当控制的风险

截至本招股说明书签署日，公司实际控制人辛云峰、杨巍和殷冠明三人直接和间接控制发行人 83.34%的表决权。按照本次发行的股票上限计算，本次发行完成后，辛云峰、杨巍和殷冠明三人直接和间接控制发行人 62.44%的表决权，实际控制人有能力通过投票表决的方式对发行人的重大经营决策实施控制或施加重大影响。如实际控制人不能合理决策，可能存在实际控制人不当控制从而损害公司及其他股东利益的风险。

### （七）应收账款回收风险

报告期各期末，公司应收账款账面价值分别为 19,949.98 万元、25,307.32 万元和 36,965.25 万元，占流动资产的比例分别为 67.75%、61.49%和 61.52%。

公司报告期各期末应收账款金额较高，未来随着公司业务规模的扩大，如果应收账款仍保持较高水平，将给公司带来一定的风险：一方面，较高的应收账款将占用公司营运资金，降低资金使用效率；另一方面，如果客户未来受到行业市场环境变化、技术更新及国家宏观政策等因素的影响，经营情况或财务状况等发生重大不利变化，公司应收账款回收周期可能延长甚至发生坏账的情况，将会给公司业绩和生产经营造成不利影响。

### （八）毛利率下降风险

报告期内，公司综合毛利率分别为 34.55%、33.71%和 29.56%，毛利率呈现下降趋势。公司毛利率水平受下游行业发展、产品结构及生命周期、原材料价格、人力成本、工艺要求、汇率等多种因素的影响。如影响毛利率的因素发生不利变化，可能会导致公司的毛利率进一步下降，公司存在毛利率下降的风险。

### （九）汇率波动风险

报告期内，公司外销销售收入占主营业务收入的比例分别为 89.31%、90.22%和 89.99%，外销主要以美元进行结算。报告期内，受美元等外币兑人民币汇率不断波动的影响，公司汇兑损益金额分别为-311.26 万元、-105.94 万元和 2,654.27 万元，占当期利润总额（扣除股份支付影响后）的比例分别为-4.17%、-1.22%和 32.40%。外币兑人民币汇率波动将对公司收入、汇兑损益和经营业绩带来一定程度的影响。如果未来外币兑人民币的结算汇率短期内出现大幅波动，将对公司经营业绩产生较大影响。

### （十）碳纳米管业务拓展风险

报告期内，公司在材料领域开发了在力学、导电等方面有相对优势的碳纳米管产品，产品主要应用于锂电池领域，该业务目前尚处于起步阶段，于 2020 年才形成收入，下游市场及客户的开拓等面临较多不确定性。

碳纳米管作为一种新型材料，仍面临技术成熟度较低、制造成本较高等问题，

碳纳米管导电剂对传统导电剂的替代也需要一个过程。目前公司碳纳米管产品主要作为导电剂应用在动力电池和数码电池领域，其发展也受到下游新能源汽车等市场的影响。近年来，国家新能源汽车补贴政策退坡，新能源汽车市场需求存在不确定性，上游锂电池及导电材料领域的发展可能会受到一定程度的影响。若因技术或市场原因导致碳纳米管产品无法得到广泛应用，或公司下游市场及客户的开拓不及预期，公司碳纳米管产能可能无法得到消化，相关投入可能无法收回，进而对公司经营业绩造成不利影响。

### **（十一）对赌协议或类似安排可能导致部分现有股东持股比例发生变化的风险**

截至本招股说明书签署日，发行人实际控制人与股东长江晨道、国信资本、宁波天睿、业峻鸿成、超兴创投签署的变更后的《补充协议（一）》约定了实际控制人回购投资者持有的公司股权的特殊权利条款，同时约定自公司向中国证券监督管理委员会或相应证券交易所提交首次发行上市申报文件之日自动失效，若公司向证监会或相应证券交易所提交的首次公开发行股票并上市申请被否决或因其他原因失效，或公司主动申请撤回上市文件的，则投资人享有的上述特殊权利自该等合格 IPO 申请被否决、失效或撤回之次日自动恢复效力并视为从未失效，该等特殊权利涉及的有关期间自动顺延。

上述条款当事人仅限于公司股东之间，发行人不是对赌协议或类似安排的当事人。公司股东之间的约定是各方真实准确的意思表示，但如果发行人未能成功上市致使回购条款恢复生效，可能会触发实际控制人的回购义务，从而可能导致发行人部分现有股东持股比例发生变化的风险。



## 目 录

|   |           |
|---|-----------|
| <b>第一节 释 义</b> .....                            | <b>13</b> |
| 一、普通词汇释义 .....                                  | 13        |
| 二、专业词汇释义 .....                                  | 15        |
| <b>第二节 概 览</b> .....                            | <b>17</b> |
| 一、发行人及本次发行的中介机构基本情况 .....                       | 17        |
| 二、本次发行概况 .....                                  | 17        |
| 三、主要财务数据和财务指标 .....                             | 18        |
| 四、发行人主营业务经营情况 .....                             | 19        |
| 五、发行人自身创新、创造、创意特征；科技创新、模式创新、业态创新和新旧产业融合情况 ..... | 20        |
| 六、发行人选择的具体上市标准 .....                            | 21        |
| 七、公司治理特殊安排事项 .....                              | 22        |
| 八、募集资金用途 .....                                  | 22        |
| <b>第三节 本次发行概况</b> .....                         | <b>23</b> |
| 一、本次发行的基本情况 .....                               | 23        |
| 二、与本次发行有关的机构 .....                              | 23        |
| 三、发行人与相关中介机构的股权关系和其他权益关系 .....                  | 25        |
| 四、本次发行上市的重要日期 .....                             | 25        |
| <b>第四节 风险因素</b> .....                           | <b>26</b> |
| 一、创新风险 .....                                    | 26        |
| 二、经营风险 .....                                    | 26        |
| 三、内控风险 .....                                    | 29        |
| 四、财务风险 .....                                    | 29        |
| 五、与本次发行相关的风险 .....                              | 30        |
| 六、对赌协议或类似安排可能导致部分现有股东持股比例发生变化的风险 ..             | 31        |
| 七、新冠疫情及不可抗力风险 .....                             | 32        |
| <b>第五节 发行人基本情况</b> .....                        | <b>33</b> |
| 一、发行人基本情况 .....                                 | 33        |

|  |           |
|--|-----------|
| 二、发行人设立及外商投资管理情况 .....                     | 33        |
| 三、发行人报告期内股本和股东变化情况 .....                   | 36        |
| 四、发行人历史沿革中存在委托代持情形 .....                   | 39        |
| 五、发行人报告期内的重大资产重组情况 .....                   | 40        |
| 六、发行人在其他证券市场的上市/挂牌情况 .....                 | 41        |
| 七、发行人股权结构 .....                            | 41        |
| 八、发行人控股子公司、参股公司及分公司情况 .....                | 41        |
| 九、持有发行人 5%以上股份的主要股东及实际控制人的基本情况 .....       | 48        |
| 十、发行人的股本情况 .....                           | 53        |
| 十一、董事、监事、高级管理人员及其他核心人员的简要情况 .....          | 67        |
| 十二、董事、监事、高级管理人员及其他核心人员兼职情况 .....           | 73        |
| 十三、董事、监事、高级管理人员及其他核心人员相互之间的亲属关系 .....      | 74        |
| 十四、与董事、监事、高级管理人员及其他核心人员签订的协议及履行情况 .....    | 74        |
| 十五、最近两年董事、监事、高级管理人员和其他核心人员的变动情况 .....      | 74        |
| 十六、董事、监事、高级管理人员、其他核心人员及其近亲属持有发行人股份情况 ..... | 76        |
| 十七、董事、监事、高级管理人员以及其他核心人员的其他对外投资情况 .....     | 77        |
| 十八、董事、监事、高级管理人员及其他核心人员薪酬情况 .....           | 78        |
| 十九、本次公开发行申报前已经制定或者实施的股权激励及相关安排 .....       | 80        |
| 二十、发行人员工情况 .....                           | 83        |
| <b>第六节 业务和技术 .....</b>                     | <b>87</b> |
| 一、发行人主营业务情况 .....                          | 87        |
| 二、发行人所处行业的基本情况 .....                       | 112       |
| 三、行业竞争状况 .....                             | 130       |
| 四、销售情况和主要客户 .....                          | 142       |
| 五、采购情况和主要供应商 .....                         | 149       |
| 六、主要固定资产和无形资产 .....                        | 153       |
| 七、特许经营权与资质情况 .....                         | 162       |
| 八、核心技术及研发情况 .....                          | 163       |

|  |            |
|--|------------|
| 九、发行人境外经营情况 .....                        | 170        |
| <b>第七节 公司治理与独立性 .....</b>                | <b>171</b> |
| 一、公司治理相关制度的建立健全及运行情况 .....               | 171        |
| 二、特别表决权安排和协议控制架构情况 .....                 | 172        |
| 三、发行人内部控制情况 .....                        | 173        |
| 四、发行人报告期内违法违规情况 .....                    | 173        |
| 五、发行人报告期内资金占用和对外担保情况 .....               | 175        |
| 六、发行人独立运营情况 .....                        | 176        |
| 七、同业竞争 .....                             | 178        |
| 八、关联方及关联交易 .....                         | 178        |
| <b>第八节 财务会计信息与管理层分析 .....</b>            | <b>192</b> |
| 一、报告期经审计的财务报表 .....                      | 192        |
| 二、注册会计师意见 .....                          | 200        |
| 三、影响公司未来盈利能力及财务状况的主要因素 .....             | 201        |
| 四、财务报告审计基准日至招股说明书签署日之间的主要财务信息和经营状况 ..... | 203        |
| 五、财务报表编制基础、合并财务报表范围及变化情况 .....           | 203        |
| 六、发行人采用的重要会计政策和会计估计 .....                | 204        |
| 七、发行人报告期内适用的主要税种税率及享受的税收优惠政策 .....       | 232        |
| 八、分部信息 .....                             | 235        |
| 九、注册会计师核验的非经常性损益情况 .....                 | 236        |
| 十、报告期主要财务指标 .....                        | 236        |
| 十一、经营成果分析 .....                          | 238        |
| 十二、资产质量情况分析 .....                        | 266        |
| 十三、偿债能力、流动性与持续经营能力分析 .....               | 284        |
| 十四、日后事项、或有事项及其他重要事项 .....                | 296        |
| 十五、盈利预测情况 .....                          | 297        |
| 十六、股利分配情况 .....                          | 297        |
| <b>第九节 募集资金运用与未来发展规划 .....</b>           | <b>298</b> |
| 一、本次募集资金运用计划 .....                       | 298        |

|   |            |
|---|------------|
| 二、募集资金投资项目的可行性分析 .....                    | 300        |
| 三、募集资金投资项目的具体情况 .....                     | 301        |
| 四、发行人未来发展规划 .....                         | 307        |
| <b>第十节 投资者保护 .....</b>                    | <b>310</b> |
| 一、投资者关系主要安排 .....                         | 310        |
| 二、本次发行上市后的股利分配政策 .....                    | 311        |
| 三、本次发行前滚存利润的分配安排 .....                    | 313        |
| 四、股东投票机制建立情况 .....                        | 313        |
| <b>第十一节 其他重要事项 .....</b>                  | <b>315</b> |
| 一、重要合同 .....                              | 315        |
| 二、发行人对外担保情况 .....                         | 318        |
| 三、诉讼和仲裁事项 .....                           | 318        |
| 四、发行人董事、监事、高级管理人员和其他核心人员最近三年的合法合规情况 ..... | 319        |
| 五、发行人控股股东、实际控制人报告期内合法合规情况 .....           | 319        |
| <b>第十二节 有关声明 .....</b>                    | <b>320</b> |
| 一、发行人全体董事、监事、高级管理人员声明 .....               | 320        |
| 二、发行人控股股东、实际控制人声明 .....                   | 321        |
| 三、保荐人（主承销商）声明 .....                       | 322        |
| 四、发行人律师声明 .....                           | 324        |
| 五、发行人审计机构声明 .....                         | 325        |
| 六、评估机构声明 .....                            | 326        |
| 七、验资机构声明 .....                            | 327        |
| 八、验资复核机构声明 .....                          | 328        |
| <b>第十三节 附件 .....</b>                      | <b>329</b> |
| 一、备查文件 .....                              | 329        |
| 二、查阅地点 .....                              | 329        |
| 三、查阅时间 .....                              | 330        |
| <b>附录：与投资者保护相关的承诺 .....</b>               | <b>331</b> |
| 一、股份锁定与股东持股及减持意向的承诺 .....                 | 331        |

|                             |     |
|-----------------------------|-----|
| 二、稳定股价的措施和承诺 .....          | 335 |
| 三、对欺诈发行上市的股份回购和股份买回承诺 ..... | 340 |
| 四、填补被摊薄即期回报的措施及承诺 .....     | 340 |
| 五、关于利润分配政策的承诺 .....         | 342 |
| 六、依法承担赔偿责任的承诺 .....         | 343 |
| 七、关于未能履行公开承诺的约束措施 .....     | 345 |
| 八、其他承诺事项 .....              | 350 |

## 第一节 释 义

在本招股说明书中，除非另有说明或文义另有所指，下列简称具有如下特定含义：

### 一、普通词汇释义

|                      |   |                           |
|----------------------|---|---------------------------|
| 发行人、本公司、公司、股份公司、捷邦科技 | 指 | 捷邦精密科技股份有限公司              |
| 捷邦有限                 | 指 | 东莞捷邦实业有限公司，发行人前身          |
| 金开利                  | 指 | 金开利洁净室系统（香港）有限公司          |
| 利美国际                 | 指 | 利美国际（香港）有限公司              |
| 尚为香港                 | 指 | 尚为国际（香港）有限公司              |
| 尚为国际                 | 指 | 尚为国际有限公司                  |
| 捷邦控股                 | 指 | 深圳捷邦控股有限公司，发行人控股股东        |
| 捷邦投资                 | 指 | 深圳捷邦投资合伙企业（有限合伙）          |
| 君成投资                 | 指 | 广州君成投资发展有限公司              |
| 共青城捷邦                | 指 | 共青城捷邦投资合伙企业（有限合伙）         |
| 长江晨道                 | 指 | 长江晨道（湖北）新能源产业投资合伙企业（有限合伙） |
| 超兴创投                 | 指 | 宁波梅山保税港区超兴创业投资合伙企业（有限合伙）  |
| 国信资本                 | 指 | 国信资本有限责任公司                |
| 宁波天睿                 | 指 | 宁波天睿企业管理合伙企业（有限合伙）        |
| 业峻鸿成                 | 指 | 共青城业峻鸿成投资合伙企业（有限合伙）       |
| 昆山尚为                 | 指 | 昆山尚为新材料有限公司               |
| 昆山嘉实特                | 指 | 昆山市嘉实特新材料科技有限公司           |
| 资阳捷邦                 | 指 | 资阳捷邦精密科技有限公司              |
| 香港捷邦                 | 指 | 香港捷邦实业有限公司                |
| 美国捷邦                 | 指 | J.POND CORP.              |
| 瑞泰新材                 | 指 | 东莞瑞泰新材料科技有限公司             |
| 捷邦金属                 | 指 | 东莞捷邦精密金属制品有限公司            |
| 国碳纳米                 | 指 | 河南国碳纳米科技有限公司              |
| 南山分公司                | 指 | 捷邦精密科技股份有限公司深圳南山分公司       |
| 常平分公司                | 指 | 捷邦精密科技股份有限公司常平分公司         |
| 苏州分公司                | 指 | 昆山尚为新材料有限公司苏州分公司          |
| 香港友事达                | 指 | 香港友事达实业有限公司               |

|             |   |   |
|-------------|---|---|
| 深圳嘉实特       | 指 | 深圳市嘉实特科技有限公司                              |
| 东莞易创        | 指 | 东莞市易创实业有限公司                               |
| 香港易创        | 指 | 易创实业（香港）有限公司                              |
| 众之医疗        | 指 | 东莞众之医疗科技有限公司                              |
| 塞舌尔捷邦       | 指 | JPOND FINE TECHNOLOGY CO., LIMITED        |
| 富士康         | 指 | 鸿海精密工业股份有限公司及其下属公司                        |
| 比亚迪         | 指 | 比亚迪股份有限公司及其下属公司                           |
| 广达电脑        | 指 | 广达电脑股份有限公司及其下属公司                          |
| 仁宝电脑        | 指 | 仁宝电脑工业股份有限公司及其下属公司                        |
| 可成科技        | 指 | 可成科技股份有限公司及其下属公司                          |
| 向隆电子        | 指 | 上海向隆电子科技有限公司                              |
| 伟创力         | 指 | Flex Ltd.及下属公司                            |
| 蓝思科技        | 指 | 蓝思科技股份有限公司及其下属公司                          |
| 苹果          | 指 | Apple Inc.                                |
| 谷歌          | 指 | Google Inc.                               |
| 亚马逊         | 指 | Amazon Inc.                               |
| SONOS       | 指 | SONOS Inc.                                |
| Formlabs    | 指 | Formlabs Inc., 3D 打印品牌厂商                  |
| ChargePoint | 指 | ChargePoint Inc., 美国充电桩品牌厂商               |
| 勤德五金        | 指 | 东莞勤德五金制品有限公司                              |
| 美信          | 指 | 美信新材料股份有限公司, 原名深圳市美信电子有限公司                |
| 德莎          | 指 | 德莎胶带(上海)有限公司、TesaTape (Hong Kong) Limited |
| 罗杰斯         | 指 | 罗杰斯科技(苏州)有限公司、Rogers Southeast Asia Inc.  |
| 亚飞亚         | 指 | 深圳市亚飞亚电子科技有限公司、亚飞亚有限公司                    |
| 中石科技        | 指 | 北京中石伟业科技股份有限公司、北京中石伟业科技无锡有限公司             |
| 布莱特         | 指 | 苏州布莱特仪器有限公司, 原名苏州布莱特机电有限公司                |
| 领益智造        | 指 | 广东领益智造股份有限公司, 股票代码: 002600.SZ             |
| 安洁科技        | 指 | 苏州安洁科技股份有限公司, 股票代码: 002635.SZ             |
| 恒铭达         | 指 | 苏州恒铭达电子科技股份有限公司, 股票代码: 002947.SZ          |
| 飞荣达         | 指 | 深圳市飞荣达科技股份有限公司, 股票代码: 300602.SZ           |
| 智动力         | 指 | 深圳市智动力精密股份有限公司, 股票代码: 300686.SZ           |
| 博硕科技        | 指 | 深圳市博硕科技股份有限公司, 股票代码: 300951.SZ            |
| 达瑞电子        | 指 | 东莞市达瑞电子股份有限公司, 股票代码: 300976.SZ            |

|                      |   |  |
|----------------------|---|--|
| 鸿富瀚                  | 指 | 深圳市鸿富瀚科技股份有限公司   |
| 光大银行                 | 指 | 中国光大银行股份有限公司   |
| GGII                 | 指 | 高工产研锂电研究所,为专注于锂电池等新兴产业领域的研究机构                          |
| 保荐人、保荐机构、主承销商、中信建投证券 | 指 | 中信建投证券股份有限公司   |
| 发行人会计师、审计机构、天职国际     | 指 | 天职国际会计师事务所（特殊普通合伙）                                     |
| 发行人律师、国枫             | 指 | 北京国枫律师事务所  |
| 发行人评估师、沃克森           | 指 | 沃克森（北京）国际资产评估有限公司                                      |
| 《公司章程》               | 指 | 《捷邦精密科技股份有限公司章程》                                       |
| 《公司章程（草案）》           | 指 | 发行人 2021 年第一次临时股东大会审议通过的并于本次发行后生效的《捷邦精密科技股份有限公司章程（草案）》 |
| 《公司法》                | 指 | 《中华人民共和国公司法》   |
| 《证券法》                | 指 | 《中华人民共和国证券法》   |
| 《劳动合同法》              | 指 | 《中华人民共和国劳动合同法》   |
| 元、万元、亿元              | 指 | 人民币元、人民币万元、人民币亿元                                       |
| 中国证监会、证监会            | 指 | 中国证券监督管理委员会  |
| 深交所                  | 指 | 深圳证券交易所  |
| 最近三年、报告期             | 指 | 2018 年度、2019 年度和 2020 年度                               |
| 报告期各期末               | 指 | 2018 年 12 月 31 日、2019 年 12 月 31 日、2020 年 12 月 31 日     |
| 本次发行、本次公开发行          | 指 | 本次向社会公众公开发行不超过 1,810 万股人民币普通股（A 股）的行为                  |

## 二、专业词汇释义

|       |   |   |
|-------|---|---|
| 功能件   | 指 | 指应用于智能手机、平板电脑、笔记本电脑、智能穿戴设备等电子产品及其组件，以实现特定功能的器件  |
| 结构件   | 指 | 在电子设备中起保护、固定、支持和装饰作用，提供容纳内部零部件所需空间的器件   |
| 模切    | 指 | 根据产品设计要求，利用复合和分切设备，将一种或多种材料（如高分子薄膜、胶带、泡棉、石墨片、橡胶、金属箔片、硅胶等材料）进行组合、分切，再借助于模具，通过冲切设备的压力作用形成预定规格零部件的成型工艺 |
| 夹治具   | 指 | 用于电子产品的工艺装配、功能项目测试、线路板测试等方面，主要是作为协助控制位置（使机床、刀具、工件保持正确相对位置的工艺装置）或动作（自动或手动移动工具到正确位置）的一种工具             |
| 3D 打印 | 指 | 一种以数字模型文件为基础，运用粉末状金属或塑料等可粘合材料，通过逐层打印的方式来构造物体的增材制造技术   |
| 避位    | 指 | 在生产制造时能够避开相应的部位   |



|                    |   |   |
|--------------------|---|---|
| 5G                 | 指 | 第五代移动通信网络（5th Generation Mobile Networks），是最新一代蜂窝移动通信技术，其性能目标是高数据速率、减少延迟、节省能源、降低成本、提高系统容量和大规模设备连接 |
| BOM 表              | 指 | Bill of Material 的缩写，即物料清单，是描述企业产品组成的技术文件   |
| FAI                | 指 | First Article Inspection 的缩写，即首件检验  |
| IPQC               | 指 | InPut Process Quality Control 的缩写，即过程质量控制   |
| FQC                |   | Final Quality Control 的缩写，即制程完成品检查验证  |
| PI 膜               | 指 | Polyimide Film 的缩写，即聚酰亚胺薄膜，是一种耐高温，适用于电机电器的绝缘材料  |
| FPC                | 指 | Flexible Printed Circui 的缩写，即柔性电路板  |
| PCB                | 指 | Printed Circuit Board 的缩写，即印制电路板，又称印刷线路板  |
| CCD                | 指 | Charge Coupled Device 的缩写，CCD 是一种半导体器件，可直接将光学信号转换为模拟电流信号，电流信号经过放大和模数转换，实现图像的获取、存储、传输、处理和复现        |
| DFM 文件             | 指 | Design for Manufacturability 的缩写，即面向制造的设计文件，指满足产品设计及制造要求，描述相关产品制造工艺及过程等的一整套文件                     |
| PCS                | 指 | Pieces 的简称，一种计数单位，一般指个、件、张、片等   |
| mm                 | 指 | 毫米  |
| 碳纳米管               | 指 | 英文 Carbon Nanotube，缩写 CNT，是单层或多层石墨烯围绕中心轴按一定的螺旋角卷曲而成的无缝纳米级管  |
| 碳纳米管导电浆料           | 指 | 将碳纳米管与分散溶剂等其他原材料搅拌、研磨而成导电浆料   |
| 石墨烯                | 指 | 一种由碳原子六元环重复排列的单层二维平面结构的新材料  |
| GWh                | 指 | 电能的单位，1GWh=10 <sup>6</sup> kWh=10 <sup>9</sup> Wh，1kWh=1 度  |
| SP <sup>2</sup> 杂化 | 指 | 同一原子内由 1 个 ns 轨道和 2 个 np 轨道电子所形成的杂化   |
| σ 键                | 指 | 原子轨道沿键轴（两原子核间连线）方向以“头碰头”方式重叠所形成的共价键   |
| π 键                | 指 | 原子轨道垂直于键轴以“肩并肩”方式重叠所形成的化学键  |
| 弹性模量               | 指 | 表征物体抵抗弹性变形的能力的物理量，是单向应力状态下应力与同向应变的比值  |
| 隧道效应               | 指 | 由微观粒子波动性导致的一定条件下粒子贯穿势垒的一种量子效应，又称势垒贯穿效应  |

本招股说明书中部分合计数与各分项直接相加之和在尾数上有差异，除特别标注外，均为四舍五入所致。

## 第二节 概 览

本概览仅对招股说明书全文做扼要提示。投资者作出投资决策前，应认真阅读招股说明书全文。

### 一、发行人及本次发行的中介机构基本情况

| (一) 发行人基本情况     |                         |                     |                    |
|-----------------|-------------------------|---------------------|--------------------|
| 发行人名称           | 捷邦精密科技股份有限公司            | 成立日期                | 2007年6月28日         |
| 注册资本            | 5,409.2828万元            | 法定代表人               | 辛云峰                |
| 注册地址            | 广东省东莞市松山湖园区研发一路1号1栋201室 | 主要生产经营地址            | 广东省东莞市常平镇常东路636号1栋 |
| 控股股东            | 深圳捷邦控股有限公司              | 实际控制人               | 辛云峰、杨巍、殷冠明         |
| 行业分类            | 计算机、通信和其他电子设备制造业        | 在其他交易场所（申请）挂牌或上市的情况 | 无                  |
| (二) 本次发行的有关中介机构 |                         |                     |                    |
| 保荐人             | 中信建投证券股份有限公司            | 主承销商                | 中信建投证券股份有限公司       |
| 发行人律师           | 北京国枫律师事务所               | 其他承销机构              | 无                  |
| 审计机构            | 天职国际会计师事务所（特殊普通合伙）      | 评估机构                | 沃克森（北京）国际资产评估有限公司  |

### 二、本次发行概况

| (一) 本次发行的基本情况 |                 |           |        |
|---------------|-----------------|-----------|--------|
| 股票种类          | 人民币普通股（A股）      |           |        |
| 每股面值          | 人民币1.00元        |           |        |
| 发行股数          | 不超过1,810万股      | 占发行后总股本比例 | 不低于25% |
| 其中：发行新股数量     | 不超过1,810万股      | 占发行后总股本比例 | 不低于25% |
| 股东公开发售股份数量    | -               | 占发行后总股本比例 | -      |
| 发行后总股本        | 不超过7,219.2828万股 |           |        |
| 每股发行价格        | 【】元             |           |        |
| 发行市盈率         | 【】倍             |           |        |
| 发行前每股净资产      | 【】元/股           | 发行前每股收益   | 【】元/股  |
| 发行后每股净资产      | 【】元/股           | 发行后每股收益   | 【】元/股  |
| 发行市净率         | 【】倍             |           |        |

|                       |   |
|-----------------------|---|
| 发行方式                  | 向网下投资者配售和网上资金申购定价发行相结合的方式或证券监管部门认可的其他方式   |
| 发行对象                  | 在深圳证券交易所创业板开户且符合法律规定的境内自然人、法人等投资者（国家法律、法规禁止者除外），或证券监管部门规定的其他对象                        |
| 承销方式                  | 主承销商余额包销  |
| 拟公开发售股份股东名称           | 本次发行不涉及原股东公开发售股份  |
| 发行费用的分摊原则             | 由公司承担   |
| 募集资金总额                | 【】万元  |
| 募集资金净额                | 【】万元  |
| 募集资金投资项目              | 高精密电子功能结构件生产基地建设项目  |
|                       | 研发中心建设项目  |
|                       | 补充流动资金项目  |
| 发行费用概算                | 本次发行费用（不含增值税）合计为【】万元，其中：<br>承销及保荐费：【】万元<br>审计及验资费：【】万元<br>律师费：【】万元<br>发行手续费及其他费用：【】万元 |
| <b>（二）本次发行上市的重要日期</b> |   |
| 刊登发行公告日期              | 【】年【】月【】日   |
| 开始询价推介日期              | 【】年【】月【】日   |
| 刊登定价公告日期              | 【】年【】月【】日   |
| 申购日期和缴款日期             | 【】年【】月【】日   |
| 股票上市日期                | 【】年【】月【】日   |

### 三、主要财务数据和财务指标

报告期内，发行人主要财务数据和财务指标如下：

| 指标                | 2020年度<br>/2020-12-31 | 2019年度<br>/2019-12-31 | 2018年度<br>/2018-12-31 |
|-------------------|-----------------------|-----------------------|-----------------------|
| 资产总额（万元）          | 71,633.45             | 48,814.44             | 33,866.66             |
| 归属于母公司所有者权益（万元）   | 40,065.15             | 22,201.50             | 14,304.90             |
| 资产负债率（母公司）        | 37.68%                | 41.00%                | 54.19%                |
| 资产负债率（合并）         | 42.61%                | 54.52%                | 57.76%                |
| 营业收入（万元）          | 85,663.15             | 60,741.05             | 44,804.66             |
| 净利润（万元）           | 6,912.05              | 6,855.57              | -230.28               |
| 归属于母公司所有者的净利润（万元） | 6,981.06              | 6,855.57              | -230.28               |

| 指标                          | 2020年度<br>/2020-12-31 | 2019年度<br>/2019-12-31 | 2018年度<br>/2018-12-31 |
|-----------------------------|-----------------------|-----------------------|-----------------------|
| 归属发行人股东扣除非经常性损益后净利润<br>(万元) | 7,599.22              | 7,808.13              | 6,656.24              |
| 基本每股收益(元/股)                 | 1.40                  | -                     | -                     |
| 稀释每股收益(元/股)                 | 1.40                  | -                     | -                     |
| 加权平均净资产收益率                  | 24.21%                | 37.56%                | -2.33%                |
| 经营活动产生的现金流量净额(万元)           | 1,576.41              | 6,410.74              | 745.44                |
| 现金分红(万元)                    | 2,000.00              | -                     | -                     |
| 研发费用占营业收入的比例                | 5.94%                 | 5.99%                 | 5.89%                 |

注：上述指标的计算公式如下：

1、资产负债率=总负债/总资产；

2、扣除非经常性损益后归属于母公司所有者的净利润=归属于母公司所有者的净利润-影响归属于母公司所有者净利润的非经常性损益；

3、基本每股收益=P0÷S

$$S = S_0 + S_1 + S_i \times M_i \div M_0 - S_j \times M_j \div M_0 - S_k$$

其中：P0 为归属于公司普通股股东的净利润或扣除非经常性损益后归属于普通股股东的净利润；S 为发行在外的普通股加权平均数；S0 为期初股份总数；S1 为报告期因公积金转增股本或股票股利分配等增加股份数；Si 为报告期因发行新股或债转股等增加股份数；Sj 为报告期因回购等减少股份数；Sk 为报告期缩股数；M0 报告期月份数；Mi 为增加股份次月起至报告期期末的累计月数；Mj 为减少股份次月起至报告期期末的累计月数；

4、稀释每股收益=P1/（S0+S1+Si×Mi÷M0-Sj×Mj÷M0-Sk+认股权证、股份期权、可转换债券等增加的普通股加权平均数）

其中，P1 为归属于公司普通股股东的净利润或扣除非经常性损益后归属于公司普通股股东的净利润；

5、加权平均净资产收益率=P0/（E0+NP÷2+Ei×Mi÷M0-Ej×Mj÷M0±Ek×Mk÷M0）

其中：P0 为归属于公司普通股股东的净利润或扣除非经常性损益后归属于普通股股东的净利润；NP 为归属于公司普通股股东的净利润；E0 为归属于公司普通股股东的期初净资产；Ei 为报告期发行新股或债转股等新增的、归属于公司普通股股东的净资产；Ej 为报告期回购或现金分红等减少的、归属于公司普通股股东的净资产；M0 为报告期月份数；Mi 为新增净资产次月起至报告期期末的累计月数；Mj 为减少净资产次月起至报告期期末的累计月数；Ek 为因其他交易或事项引起的、归属于公司普通股股东的净资产增减变动；Mk 为发生其他净资产增减变动次月起至报告期期末的累计月数。

#### 四、发行人主营业务经营情况

公司为定制化的精密功能件和结构件生产服务商，能够为客户提供包括产品设计研发、材料选型验证、模具设计、试制、测试、量产等一系列服务。经过多年的发展，公司精密功能件和结构件产品品类已从防护类功能件经传统精密功能件过渡，开拓至柔性复合精密功能件和金属精密功能结构件，产品主要应用于平板电脑、笔记本电脑、一体机电脑、智能家居、3D 打印、无人机等消费电子产品领域；同时公司也向新材料领域延伸，开发出在力学、导电等方面有相对优势的碳纳米管产品，产品主要应用于锂电池领域。

公司为国家高新技术企业，始终坚持研发立本，将产品及技术创新放在首位，不断提升创新能力及技术研发实力。截至本招股说明书签署日，公司及子公司已取得发明专利 15 项、实用新型专利 70 项。公司通过多年的技术研发和积累，掌握了复杂柔性精密功能件集成加工成型技术、基于 CCD 视觉检测小孔废料技术、散热类材料多层次加工成型工艺技术、排版定位贴装技术等核心技术，并通过不断增加先进的生产设备，定制化购置及自主改进生产设备、优化精密模具设计、创新工艺流程等方式，实现了原材料复合、模切、转贴、排废等多种工艺流程一体化作业，在生产效率、良品率等方面具有一定的优势。

经过多年的积累，公司凭借强大的研发设计能力、可靠的产品品质、完善的客户服务体系、灵活快速的响应能力获得了苹果、谷歌、SONOS 等知名终端品牌厂商的合格供应商认证。公司直接客户主要为富士康、比亚迪、伟创力、蓝思科技、广达电脑、仁宝电脑、可成科技等知名制造服务商或组件生产商，产品最终应用于苹果、谷歌、亚马逊、SONOS 等知名消费电子终端品牌。公司在苹果 2018 财年中进入了苹果前 200 大核心供应商行列。

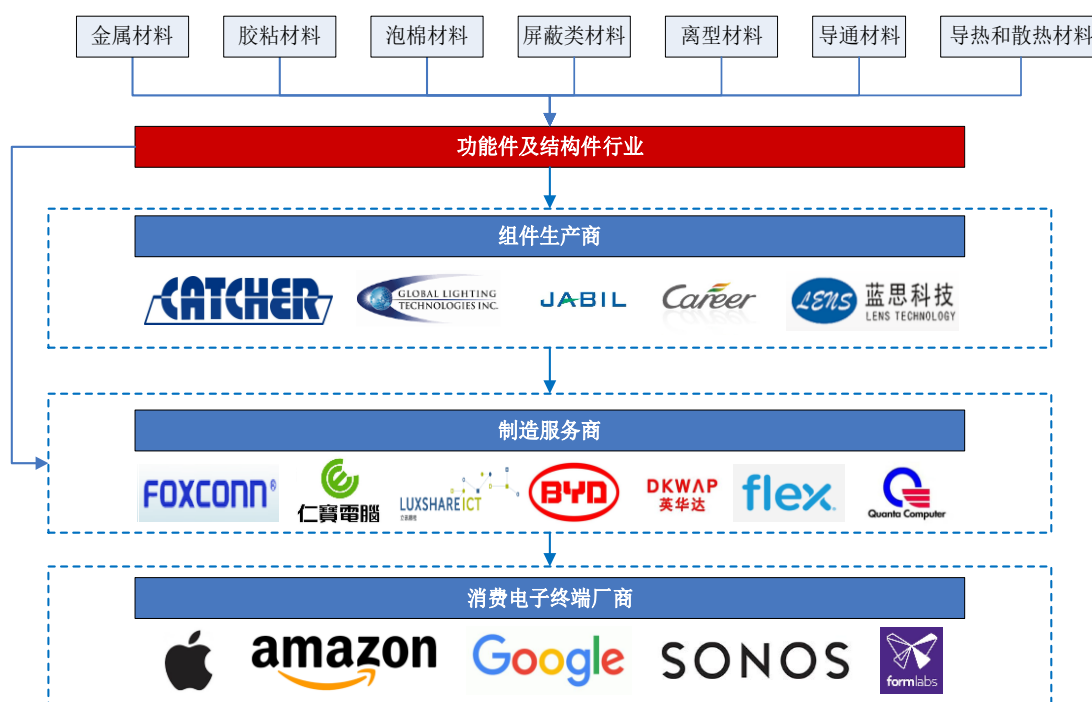

## 五、发行人自身创新、创造、创意特征；科技创新、模式创新、业态创新和新旧产业融合情况

公司主要产品为消费电子精密功能件和结构件，产品主要应用于平板电脑、

笔记本电脑、一体机电脑、智能家居、3D 打印、无人机等消费电子产品领域。随着信息技术的快速发展，消费电子产品更新换代速度越来越快，功能化和个性化的需求越来越高，客户相应的对精密功能件和结构件生产企业的设计研发及创新能力、产品品质和快速供货能力等要求越来越高。

公司精密功能件和结构件业务全程参与知名终端品牌厂商的新产品导入过程，从终端品牌厂商设计理念开始进行精密功能件和结构件的开发设计，并从材料及工艺上对终端品牌厂商给予的初步图纸或需求进行优化建议，涉及材料变更、结构改进和工艺优化等内容，从源头上为客户提供更为优秀的产品方案。

经过多年的发展，公司形成了完善的研发体系，通过内部培养和外部引进的方式建立了一支专业结构合理、研发经验丰富、梯队建设完善的技术研发队伍，截至 2020 年 12 月 31 日，公司拥有 161 名研发人员，占员工总数的比例为 9.41%。

报告期内，公司始终保持较高的研发投入，密切跟踪市场需求及行业技术发展趋势，不断加强技术的积累和创新，持续提升公司的研发能力。截至本招股说明书签署日，公司及子公司已取得发明专利 15 项、实用新型专利 70 项，并掌握了多项具有自主知识产权的核心技术。

公司通过多年的技术研发和积累，掌握了复杂柔性精密功能件集成加工成型技术、基于 CCD 视觉检测小孔废料技术、散热类材料多层次加工成型工艺技术、排版定位贴装技术等多项核心技术，并通过不断增加先进的自动化生产设备，定制化及自主改进生产设备、优化精密模具设计、创新工艺流程等方式，实现了原材料复合、模切、排废等多种工艺流程一体化作业，逐渐改变了过去高度依赖生产人员经验的局面，提高了产品的生产效率及良品率。

在产品的生产过程中，公司以自动化及数字化为方向，不断增加先进设备的投入，对生产工艺及生产设备进行改良，开发及定制了包括不同厚度高精密组合泡棉的全自动生产设备、L 形柔性产品定位转贴及模切加工的一体化设备在内的多项具有自主专利的自动化数字生产设备，以数据为导向对生产工艺进行改进，保证产品质量及生产效率的持续提升。

## 六、发行人选择的具体上市标准

公司本次申请首次公开发行股票并在创业板上市所适用的上市标准为：“最

近两年净利润均为正，且累计净利润不低于人民币 5,000 万元”。

公司 2019 年度及 2020 年度归属于母公司所有者的净利润（扣除非经常性损益前后孰低）分别为 6,855.57 万元和 6,981.06 万元，最近两年净利润均为正且累计为 13,836.63 万元，符合上述标准。

## 七、公司治理特殊安排事项

截至本招股说明书签署日，公司不存在特别表决权股份、协议控制架构等公司治理特殊安排事项。

## 八、募集资金用途

公司本次公开发行股票所募集资金扣除发行费用后，将全部用于与公司主营业务相关的投资项目及补充流动资金，具体如下：

单位：万元

| 序号 | 项目名称               | 总投资              | 拟使用募集资金          |
|----|--------------------|------------------|------------------|
| 1  | 高精密电子功能结构件生产基地建设项目 | 37,200.00        | 35,200.00        |
| 2  | 研发中心建设项目           | 9,800.00         | 9,800.00         |
| 3  | 补充流动资金项目           | 10,000.00        | 10,000.00        |
| 合计 |                    | <b>57,000.00</b> | <b>55,000.00</b> |

如本次发行募集资金不能满足上述投资项目的资金需求，公司将以自筹资金方式解决资金缺口。如本次募集资金超过上述投资项目的资金需求，超过投资项目所需资金的部分将用于补充与公司主营业务相关的营运资金。

本次募集资金到位前，公司将根据项目实际建设进度以自有或自筹资金先行投入，募集资金到位后置换已预先投入的自有或自筹资金支付的款项。

本次募集资金投资项目不涉及与他人合作情况，符合国家产业政策、环境保护、土地管理以及其他法律、法规和规章的规定。

关于本次募集资金运用的具体内容详见本招股说明书“第九节 募集资金运用与未来发展规划”。

## 第三节 本次发行概况

### 一、本次发行的基本情况

|          |  |
|----------|--|
| 股票种类     | 人民币普通股（A股）   |
| 每股面值     | 人民币 1.00 元   |
| 发行股数     | 本次发行新股数量不超过 1,810 万股，占发行后公司股份总数的比例不低于 25.00%。本次发行不涉及原股东公开发售股份                          |
| 每股发行价格   | 【】元  |
| 发行市盈率    | 【】倍（发行市盈率=每股发行价格/发行后每股收益，其中发行后每股收益按【】年【】月【】日经审计的扣除非经常性损益前后孰低的归属于母公司所有者净利润除以本次发行后总股本计算） |
| 发行前每股净资产 | 【】元/股（以【】年【】月【】日经审计的归属于母公司所有者权益除以本次发行前总股本计算）   |
| 发行后每股净资产 | 【】元/股（以【】年【】月【】日经审计的归属于母公司所有者权益加上本次发行募集资金净额之和除以本次发行后总股本计算）                             |
| 发行后市净率   | 【】倍（按发行价格除以发行后每股净资产计算）   |
| 发行方式     | 向网下投资者配售和网上资金申购定价发行相结合的方式或证券监管部门认可的其他方式  |
| 发行对象     | 在深圳证券交易所创业板开户且符合法律规定的境内自然人、法人等投资者（国家法律、法规禁止者除外），或证券监管部门规定的其他对象                         |
| 承销方式     | 主承销商余额包销   |
| 募集资金总额   | 【】万元   |
| 募集资金净额   | 【】万元   |
| 发行费用概算   | 本次发行费用（不含增值税）合计为【】万元，其中：<br>承销及保荐费：【】万元<br>审计及验资费：【】万元<br>律师费：【】万元<br>发行手续费及其他费用：【】万元  |

### 二、与本次发行有关的机构

#### （一）保荐人（主承销商）：中信建投证券股份有限公司

|       |                     |
|-------|---------------------|
| 住所    | 北京市朝阳区安立路 66 号 4 号楼 |
| 法定代表人 | 王常青                 |
| 联系电话  | 020-38381986        |
| 传真    | 020-38381070        |
| 项目协办人 | 温杰                  |
| 保荐代表人 | 黄灿泽、方纯江             |
| 经办人员  | 黄俊毅、谢晨、罗替           |



**（二）律师事务所：北京国枫律师事务所**

|        |                           |
|--------|---------------------------|
| 住所     | 北京市东城区建国门内大街 26 号新闻大厦 7 层 |
| 事务所负责人 | 张利国                       |
| 联系电话   | 0755-23993388             |
| 传真     | 0755-86186205             |
| 经办律师   | 王冠、唐诗                     |

**（三）会计师事务所：天职国际会计师事务所（特殊普通合伙）**

|        |                                     |
|--------|-------------------------------------|
| 住所     | 北京市海淀区车公庄西路 19 号 68 号楼 A-1 和 A-5 区域 |
| 事务所负责人 | 邱靖之                                 |
| 联系电话   | 0755-61372888                       |
| 传真     | 0755-61372899                       |
| 经办会计师  | 闫磊、王守军                              |

**（四）资产评估机构：沃克森（北京）国际资产评估有限公司**

|       |                                 |
|-------|---------------------------------|
| 住所    | 北京市海淀区车公庄西路 19 号 37 幢三层 305-306 |
| 法定代表人 | 徐伟建                             |
| 联系电话  | 0755-61372891                   |
| 传真    | 0755-61372891                   |
| 经办评估师 | 邓春辉、王慧                          |

**（五）股票登记机构：中国证券登记结算有限责任公司深圳分公司**

|      |                                    |
|------|------------------------------------|
| 地址   | 广东省深圳市福田区深南大道 2012 号深圳证券交易所广场 25 楼 |
| 联系电话 | 0755-21899999                      |
| 传真   | 0755-21899999                      |

**（六）收款银行：北京农商银行商务中心区支行**

|    |                     |
|----|---------------------|
| 户名 | 中信建投证券股份有限公司        |
| 帐号 | 0114020104040000065 |

**（七）拟上市证券交易所：深圳证券交易所**

|    |                      |
|----|----------------------|
| 地址 | 广东省深圳市福田区深南大道 2012 号 |
| 电话 | 0755-88668290        |

传真

0755-88668254

### 三、发行人与相关中介机构的股权关系和其他权益关系

截至本招股说明书签署日，发行人与本次发行有关的中介机构及其负责人、高级管理人员、经办人员之间不存在直接或间接的股权关系或其他权益关系。

### 四、本次发行上市的重要日期

|           |                     |
|-----------|---------------------|
| 刊登发行公告日期  | 【】年【】月【】日           |
| 询价推介日期    | 【】年【】月【】日至【】年【】月【】日 |
| 刊登定价公告日期  | 【】年【】月【】日           |
| 申购日期和缴款日期 | 【】年【】月【】日           |
| 股票上市日期    | 【】年【】月【】日           |

## 第四节 风险因素

投资者在投资公司本次发行的股票时，除本招股说明书披露的其他资料外，请特别关注下列风险因素。下述各项风险根据重要性原则或可能影响投资决策的程度大小排序，该排序并不表示风险因素依次发生。

### 一、创新风险

公司产品主要应用于平板电脑、笔记本电脑、一体机电脑、智能家居、3D打印、无人机等消费电子产品领域。随着信息技术的快速发展，消费电子产品更新换代速度越来越快，功能化和个性化的需求越来越高，客户相应的对精密功能件和结构件生产企业的设计研发及创新能力、产品品质和快速供货能力等要求越来越高。如果公司对产品、技术和市场发展趋势判断失误，对客户需求动态不能及时掌握，技术创新及产品创新无法满足下游行业及客户快速发展的需要，技术路线和产品定位未能根据市场和客户需求变化进行及时调整和优化，将影响公司产品的竞争力并错失市场发展机会，同时无法持续获得客户订单，使公司面临技术创新和产品开发风险，进而对公司的持续竞争能力和未来业务发展产生不利影响。

### 二、经营风险

#### （一）客户集中度较高的风险

公司产品主要应用于平板电脑、笔记本电脑、一体机电脑、智能家居、3D打印、无人机等消费电子产品领域，直接客户主要为富士康、广达电脑、仁宝电脑、可成科技、比亚迪等电子产品制造服务商和组件生产商，再由其集成组装后销售给苹果、谷歌、亚马逊和 SONOS 等终端品牌厂商。

按受同一实际控制人控制的客户合并计算，报告期内公司向前五大客户合计销售金额占营业收入的比例分别为 84.05%、80.01%和 81.03%，其中对第一大客户富士康的销售金额占营业收入的比例分别为 35.58%、36.85%和 39.52%，客户集中度较高。

在未来的经营中，若公司未能通过消费电子产品终端品牌厂商、制造服务商、组件生产商的持续性考核，或者制造服务商、组件生产商未能通过终端品牌厂商

的持续性考核，或者终端品牌厂商、制造服务商、组件生产商加大了对其他同类供应商的采购而减少了对公司产品的采购，或者终端品牌厂商、制造服务商、组件生产商在市场竞争中发生了重大不利变化，则主要客户或者终端品牌厂商对公司的采购金额可能会大幅下降，从而对公司的业绩造成不利影响。

从终端品牌厂商来看，公司大部分产品应用于苹果的平板电脑和笔记本电脑等产品，产品中最终应用于苹果产品的销售收入占营业收入的比例分别为 85.22%、77.95%和 81.27%，下游品牌厂商集中度高。由于公司的精密功能件和结构件产品最终应用于苹果终端产品的比重较高，如果未来公司被苹果取消供应商资格，将对公司经营业绩及持续经营情况产生重大不利影响。

## （二）经营业绩增长放缓或下滑的风险

报告期内，受益于下游行业需求增长、行业集中度及公司竞争能力的提升，公司营业收入和净利润实现了较快增长。但由于公司业务发展受宏观经济形势、产业政策、行业竞争、下游市场的景气度、公司竞争能力等多种因素的综合影响，若影响公司发展的因素发生不利变化，则可能会导致公司的经营业绩增长放缓甚至出现大幅下滑。

## （三）市场竞争加剧的风险

公司主要产品为消费电子精密功能件和结构件，产品主要应用于平板电脑、笔记本电脑、一体机电脑、智能家居、3D 打印、无人机等消费电子产品领域。我国是全球最大的消费电子产品生产基地，在全球占有重要地位，电子产品行业整体规模持续扩大，推动了我国消费电子精密功能件和结构件的持续发展。

我国消费电子精密功能件和结构件行业生产企业众多，综合实力突出的大型企业相对较少，行业集中度整体不高。若未来下游市场增速放缓，现有竞争对手利用其品牌、技术、资金优势等持续加大投入，不断渗透到公司主要业务领域和客户，或者有更多的厂商，包括公司客户以及其他相关设备或类似生产经验企业进入消费电子功能件和结构件领域，公司未来将面临市场竞争加剧的风险。

## （四）原材料价格上涨或供应不及时的风险

报告期内，公司材料成本占主营业务成本的比例分别为 76.02%、74.85%和 73.14%，材料成本是公司产品成本的主要组成部分。公司采购的主要原材料包括

单/双面胶、五金、保护膜、石墨、泡棉、导电胶、离型膜等。如未来主要原材料价格大幅上涨，公司不能相应提高产品价格转嫁成本，或者供应商无法按照约定的时间交付公司采购的原材料，公司生产安排受到影响，将会对公司的经营业绩产生不利影响。

### **（五）人力资源风险**

公司生产经营需要研发、生产、销售、管理等各个领域的专业人才。人员稳定、经验丰富的人力资源是公司可持续发展的关键因素。公司在日常经营过程中面临人才流失、劳动力成本不断提升、无法招募到满足公司经营需要的专业人才等人力资源风险。上述单一或者多个风险的出现将对公司的经营造成不利影响。

### **（六）国际贸易摩擦和全球产业转移的风险**

报告期内，公司外销销售收入分别为 37,967.70 万元、52,852.92 万元和 75,073.44 万元，占主营业务收入的比例分别为 89.31%、90.22%和 89.99%，占比较高。

目前，国际贸易摩擦尚未对发行人外销销售收入造成不利影响，但公司产品的终端客户包括苹果、谷歌、亚马逊等消费电子品牌商，若未来全球贸易摩擦进一步升级，则在一定程度上可能会对公司与国际消费电子品牌商的合作产生影响或者导致国际电子品牌厂商产品销售受到限制，进而对公司整体经营业绩产生重大不利影响。

此外，由于中国境内人力成本、产业配套等比较优势趋于减弱，全球电子产业制造存在向越南、泰国等东南亚国家进一步转移的可能，从而对公司的客户开发和维护、产业布局造成一定影响。在贸易摩擦、全球产业转移的背景下，如公司无法持续维系现有客户关系或及时调整产业布局，将可能会对公司业绩造成不利影响。

### **（七）碳纳米管业务拓展风险**

报告期内，公司在材料领域开发了在力学、导电等方面有相对优势的碳纳米管产品，产品主要应用于锂电池领域，该业务目前尚处于起步阶段，于 2020 年才形成收入，下游市场及客户的开拓等面临较多不确定性。

碳纳米管作为一种新型材料，仍面临技术成熟度较低、制造成本较高等问题，碳纳米管导电剂对传统导电剂的替代也需要一个过程。目前公司碳纳米管产品主要作为导电剂应用在动力电池和数码电池领域，其发展也受到下游新能源汽车等市场的影响。近年来，国家新能源汽车补贴政策退坡，新能源汽车市场需求存在不确定性，上游锂电池及导电材料领域的发展可能会受到一定程度的影响。若因技术或市场原因导致碳纳米管产品无法得到广泛应用，或公司下游市场及客户的开拓不及预期，公司碳纳米管产能可能无法得到消化，相关投入可能无法收回，进而对公司经营业绩造成不利影响。

### 三、内控风险

#### （一）管理风险

报告期内，随着公司业务规模的快速增长，公司人员及资产规模亦保持较快增长。本次募集资金到位和募集资金投资项目顺利实施后，公司的资产及业务规模将进一步扩大，技术人员、管理人员和生产人员数量将相应增加，对公司在组织结构、内部控制、人员管理、运营管理等方面提出了更高要求。如果公司管理水平不能快速适应公司规模较快扩张的需求，及时调整完善公司组织架构和管理制度，将会对公司的生产经营和盈利能力造成不利影响。

#### （二）实际控制人不当控制的风险

截至本招股说明书签署日，公司实际控制人辛云峰、杨巍和殷冠明三人直接和间接控制发行人 83.34%的表决权。按照本次发行的股票上限计算，本次发行完成后，辛云峰、杨巍和殷冠明三人直接和间接控制发行人 62.44%的表决权，实际控制人有能力通过投票表决的方式对发行人的重大经营决策实施控制或施加重大影响。如实际控制人不能合理决策，可能存在实际控制人不当控制从而损害公司及其他股东利益的风险。

### 四、财务风险

#### （一）应收账款回收风险

报告期各期末，公司应收账款账面价值分别为 19,949.98 万元、25,307.32 万元和 36,965.25 万元，占流动资产的比例分别为 67.75%、61.49%和 61.52%。

公司报告期各期末应收账款金额较高，未来随着公司业务规模的扩大，如果应收账款仍保持较高水平，将给公司带来一定的风险：一方面，较高的应收账款将占用公司营运资金，降低资金使用效率；另一方面，如果客户未来受到行业市场环境变化、技术更新及国家宏观政策等因素的影响，经营情况或财务状况等发生重大不利变化，公司应收账款回收周期可能延长甚至发生坏账的情况，将会给公司业绩和生产经营造成不利影响。

## （二）毛利率下降风险

报告期内，公司综合毛利率分别为 34.55%、33.71%和 29.56%，毛利率呈现下降趋势。公司毛利率水平受下游行业发展、产品结构及生命周期、原材料价格、人力成本、工艺要求、汇率等多种因素的影响。如影响毛利率的因素发生不利变化，可能会导致公司的毛利率进一步下降，公司存在毛利率下降的风险。

## （三）汇率波动风险

报告期内，公司外销销售收入占主营业务收入的比例分别为 89.31%、90.22%和 89.99%，外销主要以美元进行结算。报告期内，受美元等外币兑人民币汇率不断波动的影响，公司汇兑损益金额分别为-311.26 万元、-105.94 万元和 2,654.27 万元，占当期利润总额（扣除股份支付影响后）的比例分别为-4.17%、-1.22%和 32.40%。外币兑人民币汇率波动将对公司收入、汇兑损益和经营业绩带来一定程度的影响。如果未来外币兑人民币的结算汇率短期内出现大幅波动，将对公司经营业绩产生较大影响。

## （四）税收优惠政策变化的风险

公司及子公司昆山尚为被认定为高新技术企业，享受 15%的企业所得税优惠政策。若未来国家相关的税收优惠政策发生变化，或者公司及子公司昆山尚为在高新技术企业证书期满后，不能通过高新技术企业资格的复审或重新认定，则公司及子公司将无法享受所得税优惠政策，将对公司未来的经营业绩产生不利影响。

# 五、与本次发行相关的风险

## （一）发行失败风险

公司本次发行将采取向网下投资者配售和网上资金申购定价发行相结合的

方式或证券监管部门认可的其他方式实施，会受到届时市场环境、投资者偏好、市场供需等多方面因素的影响。在股票发行过程中，若出现有效报价或网下申购的投资者数量不足的情况，可能会导致发行失败。

## （二）募集资金投资项目实施风险

公司本次募集资金拟用于“高精密电子功能结构件生产基地建设项目”、“研发中心建设项目”以及补充流动资金，投资项目的顺利实施将增强公司的生产能力和研发实力，并优化公司资本结构。公司募集资金投资项目需要一定的建设期，在实施过程中，若生产工艺、产业政策、市场环境等方面出现重大变化，将导致公司募集资金投资项目面临不能按照预期推进以及预期效益无法实现的风险。

## （三）新增固定资产折旧摊销风险

公司募集资金投资项目的实施需要较多的固定资产投入，将增加公司固定资产规模，每年固定资产折旧摊销也将相应的增加。虽然本次募集资金投资项目预期效益良好，在消化新增折旧费用后能够新增净利润，但如果项目达产后未能实现预期销售，则将对公司盈利能力产生不利影响。

## （四）净资产收益率和每股收益被摊薄的风险

报告期内，公司加权平均净资产收益率分别为-2.33%、37.56%和 24.21%，2020 年度公司扣除非经常性损益后每股收益为 1.52 元/股。本次发行成功后，公司的总股本和净资产将在短时间大幅增加，而募集资金投资项目需要一定的建设期和达产期，如果本次发行后公司的净利润无法与净资产和股本同步增长，公司面临净资产收益率和每股收益被摊薄的风险。

## 六、对赌协议或类似安排可能导致部分现有股东持股比例发生变化的风险

截至本招股说明书签署日，发行人实际控制人与股东长江晨道、国信资本、宁波天睿、业峻鸿成、超兴创投签署的变更后的《补充协议（一）》约定了实际控制人回购投资者持有的公司股权的特殊权利条款，同时约定自公司向中国证券监督管理委员会或相应证券交易所提交首次发行上市申报文件之日自动失效/终止，若公司向证监会或相应证券交易所提交的首次公开发行股票并上市申请被否



决或因其他原因失效，或公司主动申请撤回上市文件的，则投资人享有的上述特殊权利自该等合格 IPO 申请被否决、失效或撤回之次日自动恢复效力并视为从未失效，该等特殊权利涉及的有关期间自动顺延。

上述条款当事人仅限于公司股东之间，发行人不是对赌协议或类似安排的当事人。公司股东之间的约定是各方真实准确的意思表示，但如果发行人未能成功上市致使回购条款恢复生效，可能会触发实际控制人的回购义务，从而可能导致发行人部分现有股东持股比例发生变化的风险。

## **七、新冠疫情及不可抗力风险**

公司所处的消费电子功能件和结构件行业发展与终端消费电子产品消费市场的景气度高度相关。目前新冠肺炎疫情仍在全球范围内蔓延，各国经济发展面临严峻挑战。如果疫情长期无法得到有效控制，经济持续疲软、消费者收入水平下降，导致消费者消费能力及消费意愿降低，将会对消费电子产品的需求产生影响，进而造成消费电子功能件和结构件的需求萎缩，对公司的经营业绩造成影响。

另外，若发生洪水、地震、火灾、疫情等突发性不可抗力事件，可能会对公司的正常经营活动产生重大不利影响，从而影响公司的盈利水平。

## 第五节 发行人基本情况

### 一、发行人基本情况

|                |   |
|----------------|---|
| 公司名称           | 捷邦精密科技股份有限公司  |
| 英文名称           | J.Pond Precision Technology Co., Ltd.                           |
| 住所             | 广东省东莞市松山湖园区研发一路1号1栋201室   |
| 法定代表人          | 辛云峰   |
| 注册资本           | 5,409.2828 万元   |
| 统一社会信用代码       | 91441900663343661L  |
| 有限公司成立日期       | 2007年6月28日  |
| 股份公司成立日期       | 2020年9月22日  |
| 邮政编码           | 523808  |
| 互联网网址          | <a href="http://www.jpond.com.cn/">http://www.jpond.com.cn/</a> |
| 电子邮箱           | terence.li@jpond.com.cn   |
| 负责信息披露和投资者关系部门 | 证券事务部   |
| 负责人            | 李统龙   |
| 联系电话           | 0769-81238603   |
| 传真号码           | 0769-81238600   |

### 二、发行人设立及外商投资管理情况

#### （一）发行人设立情况

发行人系由捷邦有限整体变更设立的股份有限公司。

#### 1、有限公司的设立情况

捷邦有限系金开利于2007年6月28日设立的港资独资企业，注册资本600万港元。

2007年6月19日，东莞市对外贸易经济合作局出具了《关于设立独资企业东莞捷邦实业有限公司申请表、可行性研究报告和章程的批复》（东外经贸资[2007]1409号），同意金开利在大朗镇求富路社区聚祥一路71号独资经营捷邦有限，并对捷邦有限的注册资本、经营范围及规模、经营期限等作出了明确批复。

2007年6月21日，捷邦有限获得了广东省人民政府核发的《中华人民共和国

国台港澳侨投资企业批准证书》（商外资粤东外资证字[2007]0300 号）。

2007 年 6 月 28 日，东莞市工商行政管理局核发了《营业执照》（企独粤莞总字 201783 号）。

捷邦有限设立时的股权结构如下：

| 序号 | 股东名称 | 注册资本（万港元） | 持股比例    |
|----|------|-----------|---------|
| 1  | 金开利  | 600.00    | 100.00% |
|    | 合计   | 600.00    | 100.00% |

根据《关于设立独资企业东莞捷邦实业有限公司申请表、可行性研究报告和章程的批复》（东外经贸资[2007]1409 号）及捷邦有限设立时的公司章程约定，捷邦有限全部注册资本 600 万港币应当自营业执照签发之日起 18 个月内缴足。

金开利实际缴纳完成捷邦有限 600 万港币注册资本的出资时间超出了前述规定的出资期限，且未就该等出资时间延期事项经审批机关同意并报工商行政管理机关备案，不符合当时有效的《中华人民共和国外资企业法实施细则》的相关规定。

捷邦有限设立时的注册资本存在迟延缴纳的情况，但金开利已于 2009 年 2 月 17 日足额缴纳了出资，东莞市工商行政管理局已就该注册资本的缴纳向捷邦有限换发了《企业法人营业执照》，且相关主管部门未就该等出资时间延期事项撤销捷邦有限的《中华人民共和国台港澳侨投资企业批准证书》。同时，捷邦有限后续历次注册资本及股权变更事项均取得主管商务部门批准/备案及工商行政管理机关备案。截至目前，捷邦有限及发行人并未因上述出资时间延期事项受到相关行政处罚。

保荐机构及发行人律师认为：捷邦有限上述出资时间延期事项不构成本次发行上市的实质性法律障碍。

## 2、股份公司的设立情况

2020 年 8 月 28 日，天职国际出具《审计报告》（天职业字（2020）35487 号），确认截至 2020 年 7 月 31 日，捷邦有限净资产为 20,376.39 万元。

2020 年 8 月 28 日，沃克森出具《评估报告》（沃克森评报字（2020）第 1292

号），确认截至 2020 年 7 月 31 日，捷邦有限净资产的评估值为 33,071.71 万元。

2020 年 8 月 28 日，捷邦有限召开股东会，决定将捷邦有限整体变更为股份有限公司。本次整体变更方案为：由公司全体股东作为发起人，以截至 2020 年 7 月 31 日经审计的账面净资产人民币 20,376.39 万元，按照 1:0.2454 的比例折合为股本 5,000 万元，每股面值 1 元，其余计入资本公积。

2020 年 9 月 13 日，全体发起人召开股份公司创立大会暨第一次股东大会。

2020 年 9 月 13 日，天职国际出具《验资报告》（天职业字[2020]35489 号），对此次整体变更全体股东的出资情况进行了审验。

2021 年 4 月 6 日，天职国际出具《捷邦精密科技股份有限公司 2020 年 7 月 31 日净资产变化的审核报告》（天职业字[2021]15569-5 号）及《捷邦精密科技股份有限公司验资专项复核》（天职业字[2021]27271 号），验证：截至 2020 年 7 月 31 日，公司股改基准日净资产调整后为 20,828.76 万元，股改基准日净资产增加 452.37 万元，不影响公司整体改制，不存在出资瑕疵，不会对公司本次发行上市构成实质性障碍。

2020 年 9 月 22 日，东莞市市场监督管理局向公司核发了《营业执照》（91441900663343661L）。

股份公司设立时，公司股权结构如下：

| 序号 | 股东名称  | 持股数量（万股） | 持股比例    |
|----|-------|----------|---------|
| 1  | 捷邦控股  | 4,000.00 | 80.00%  |
| 2  | 捷邦投资  | 476.19   | 9.52%   |
| 3  | 君成投资  | 285.71   | 5.71%   |
| 4  | 共青城捷邦 | 174.60   | 3.49%   |
| 5  | 潘昕    | 31.75    | 0.63%   |
| 6  | 辛云峰   | 31.75    | 0.63%   |
|    | 合计    | 5,000.00 | 100.00% |

## （二）发行人设立以来的外商投资管理情况

发行人在作为外商投资企业期间，历次增资及股权变动均取得了外商投资管理有关部门的相关批准或备案，具体如下：

| 序号 | 时间      | 事件        | 外商投资批准/备案文件  |
|----|---------|-----------|--|
| 1  | 2007年6月 | 捷邦有限设立    | 《关于设立独资企业东莞捷邦实业有限公司申请表、可行性研究报告和章程的批复》（东外经贸资[2007]1409号）<br>《中华人民共和国台港澳侨投资企业批准证书》（商外资粤东外资证字[2007]0300号） |
| 2  | 2014年8月 | 第一次股权转让   | 《关于外资企业东莞捷邦实业有限公司补充章程之一的批复》（东外经贸资[2014]1089号）<br>《中华人民共和国台港澳侨投资企业批准证书》（商外资粤东外资证字[2007]0300号）           |
| 3  | 2016年9月 | 第一次增加注册资本 | 《关于外资企业东莞捷邦实业有限公司补充章程之二的批复》（东朗商务资[2016]8号）<br>《中华人民共和国台港澳侨投资企业批准证书》商外资粤东外资证字[2007]0300号                |
| 4  | 2017年3月 | 第二次增加注册资本 | 《外商投资企业变更备案回执》（粤莞外资备201700724）   |
| 5  | 2018年8月 | 第二次股权转让   | 《外商投资企业变更备案回执》（粤莞外资备201803373）   |

2018年8月，捷邦有限第二次股权转让完成后，已变更为内资企业，后续股权变更不再涉及外商投资管理事项。

### 三、发行人报告期内股本和股东变化情况

#### （一）2018年8月，捷邦有限控股股东变更为捷邦控股

2018年8月10日，捷邦有限作出执行董事及股东决定，决定将捷邦有限100%股权共计2,600.00万港元出资额转让给捷邦控股，捷邦有限注册资本由2,600.00万港元变更为2,287.1985万元人民币（以原外商投资企业各期缴款当日的汇率折合人民币为2,287.1985万元）。

2018年8月20日，捷邦有限就该次股权转让办理完成了工商变更登记。

2018年8月30日，捷邦有限取得了东莞市商务局出具的《外商投资企业变更备案回执》（粤莞外资备201803373）。

2019年8月21日，天职国际出具《东莞捷邦实业有限公司验资专项复核》（天职业字[2019]32106号），天职会计师对捷邦有限从设立至2017年8月29日的验资报告进行复核，验证捷邦有限注册资本人民币22,871,985.00元出资到位。

本次股权转让完成后，捷邦有限的股权结构如下：

| 序号 | 股东名称 | 注册资本（万元）          | 持股比例           |
|----|------|-------------------|----------------|
| 1  | 捷邦控股 | 2,287.1985        | 100.00%        |
| 合计 |      | <b>2,287.1985</b> | <b>100.00%</b> |

### （二）2018年12月，注册资本增加至3,000.00万元

2018年11月22日，捷邦有限股东捷邦控股作出股东决定，同意捷邦控股、捷邦投资及君成投资对公司进行增资，公司注册资本由2,287.1985万元增加至3,000.00万元，其中捷邦控股以1元/注册资本的价格增资232.8015万元，捷邦投资和君成投资以2.17元/注册资本的价格分别增资300.00万元和180.00万元。

2018年12月11日，捷邦有限就该次增资办理完成工商变更登记。

2019年8月21日，天职国际出具了《验资报告》（天职业字[2019]32113号），验证：截至2019年8月14日，捷邦有限已收到全体股东缴纳的投资款共计12,728,015元，均为货币出资，其中计入实收资本7,128,015元、计入资本公积5,600,000元；捷邦有限累计实收资本3,000万元，占注册资本总额的100%。

本次增资完成后，捷邦有限的股权结构如下：

| 序号 | 股东名称 | 注册资本（万元）        | 持股比例           |
|----|------|-----------------|----------------|
| 1  | 捷邦控股 | 2,520.00        | 84.00%         |
| 2  | 捷邦投资 | 300.00          | 10.00%         |
| 3  | 君成投资 | 180.00          | 6.00%          |
| 合计 |      | <b>3,000.00</b> | <b>100.00%</b> |

### （三）2019年12月，注册资本增加至3,150.00万元

2019年12月22日，捷邦有限股东会作出决议，同意共青城捷邦、潘昕和辛云峰以货币形式对公司进行增资，增资价格为15元/注册资本，增加注册资本150万元，其中共青城捷邦以货币资金1,650万元增加注册资本110万元，潘昕以货币资金300万元增加注册资本20万元，辛云峰以货币资金300万元增加注册资本20万元。

2019年12月31日，捷邦有限就该次增资办理完成工商变更登记。

2020年8月27日，天职国际出具了《验资报告》（天职业字[2020]35150号），

验证：截至 2020 年 7 月 30 日，捷邦有限已收到全体股东缴纳的投资款共计 2,250 万元，均为货币出资，其中计入实收资本 150 万元、计入资本公积 2,100 万元；捷邦有限累计实收资本 3,150 万元，占注册资本总额的 100%。

本次增资完成后，捷邦有限的股权结构如下：

| 序号 | 股东名称  | 注册资本（万元）        | 持股比例           |
|----|-------|-----------------|----------------|
| 1  | 捷邦控股  | 2,520.00        | 80.00%         |
| 2  | 捷邦投资  | 300.00          | 9.52%          |
| 3  | 君成投资  | 180.00          | 5.71%          |
| 4  | 共青城捷邦 | 110.00          | 3.49%          |
| 5  | 辛云峰   | 20.00           | 0.63%          |
| 6  | 潘昕    | 20.00           | 0.63%          |
| 合计 |       | <b>3,150.00</b> | <b>100.00%</b> |

#### （四）2020 年 8 月，资本公积转增注册资本至 5,000.00 万元

2020 年 7 月 28 日，捷邦有限股东会作出决议，同意公司以资本公积转增注册资本，将注册资本增加至 5,000.00 万元。

2020 年 8 月 25 日，捷邦有限就该次增资办理完成工商变更登记。

2020 年 8 月 27 日，天职国际对捷邦有限本次增资进行审验，并出具《验资报告》（天职业字[2020]35485 号），经审验：截至 2020 年 7 月 28 日止，捷邦有限已将资本公积 1,850.00 万元转增实收资本。

本次资本公积转增注册资本后，捷邦有限的股权结构如下：

| 序号 | 股东名称  | 注册资本（万元）          | 持股比例           |
|----|-------|-------------------|----------------|
| 1  | 捷邦控股  | 4,000.0000        | 80.00%         |
| 2  | 捷邦投资  | 476.1905          | 9.52%          |
| 3  | 君成投资  | 285.7143          | 5.71%          |
| 4  | 共青城捷邦 | 174.6032          | 3.49%          |
| 5  | 辛云峰   | 31.7460           | 0.63%          |
| 6  | 潘昕    | 31.7460           | 0.63%          |
| 合计 |       | <b>5,000.0000</b> | <b>100.00%</b> |

### （五）2020年9月，注册资本增加至5,409.2828万元

2020年9月28日，公司召开股东大会，同意长江晨道、超兴创投、国信资本、宁波天睿和业峻鸿成以货币形式对公司进行增资，增资价格为23.7元/股，增加注册资本409.2828万元，其中长江晨道以货币资金3,640.00万元增加注册资本153.5865万元，超兴创投以货币资金360.00万元增加注册资本15.1899万元，国信资本以货币资金2,000.00万元增加注册资本84.3882万元，宁波天睿以货币资金2,000.00万元增加注册资本84.3882万元，业峻鸿成以货币资金1,700.00万元增加注册资本71.7300万元。

2020年9月28日，发行人就上述增资扩股事项办理了工商变更登记手续。

2020年10月22日，天职国际对该次增资进行审验并出具《验资报告》（天职业字[2020]37986号），经审验：截至2020年9月28日止，公司已收到长江晨道、超兴创投、国信资本、宁波天睿、业峻鸿成的投资款共计9,700万元，其中计入股本的金额为409.2828万元，计入资本公积为9,290.7172万元。

本次增资完成后，公司股权结构如下：

| 序号 | 股东名称  | 持股数量（万股）   | 持股比例    |
|----|-------|------------|---------|
| 1  | 捷邦控股  | 4,000.0000 | 73.95%  |
| 2  | 捷邦投资  | 476.1905   | 8.80%   |
| 3  | 君成投资  | 285.7143   | 5.28%   |
| 4  | 共青城捷邦 | 174.6032   | 3.23%   |
| 5  | 长江晨道  | 153.5865   | 2.84%   |
| 6  | 国信资本  | 84.3882    | 1.56%   |
| 7  | 宁波天睿  | 84.3882    | 1.56%   |
| 8  | 业峻鸿成  | 71.7300    | 1.33%   |
| 9  | 辛云峰   | 31.7460    | 0.59%   |
| 10 | 潘昕    | 31.7460    | 0.59%   |
| 11 | 超兴创投  | 15.1899    | 0.28%   |
| 合计 |       | 5,409.2828 | 100.00% |

## 四、发行人历史沿革中存在委托代持情形

2007年6月捷邦有限成立时，金开利持有的捷邦有限股权系代辛云峰控制



的企业香港友事达持有。本次股权代持的原因系辛云峰不希望对外披露其为捷邦有限的实际控制人，因此请金开利代为设立捷邦有限。

2014年6月12日，金开利与尚为香港签署了《股权转让协议》，金开利将其持有的捷邦有限全部股权（共计600万港元）以600万港元转让给尚为香港。本次股权转让时，尚为香港为尚为国际100%持股的公司。

本次股权转让时，尚为国际与香港友事达的股权结构如下：

#### 1、尚为国际

| 序号 | 股东名称       | 持股比例 |
|----|------------|------|
| 1  | 杨巍         | 47%  |
| 2  | 李香兰（辛云峰配偶） | 45%  |
| 3  | 李海霞（殷冠明配偶） | 8%   |
| 合计 |            | 100% |

#### 2、香港友事达

| 序号 | 股东名称       | 持股比例 |
|----|------------|------|
| 1  | 杨巍         | 47%  |
| 2  | 辛云峰        | 45%  |
| 3  | 李海霞（殷冠明配偶） | 8%   |
| 合计 |            | 100% |

本次股权转让完成后，金开利与香港友事达的委托持股关系解除。香港友事达与金开利委托持股及解除委托持股事宜，双方之间不存在任何争议、纠纷或潜在纠纷。

经核查，保荐机构和发行人律师认为：发行人历史沿革过程中存在的香港友事达与金开利的委托持股情形已真实、有效解除，不存在纠纷或潜在纠纷的情形，不构成本次发行上市的实质性法律障碍；除前述委托持股情况外，发行人历史沿革中不存在其他股份代持等情形。

## 五、发行人报告期内的重大资产重组情况

报告期内，公司不存在重大资产重组情况。

## 六、发行人在其他证券市场的上市/挂牌情况

自公司设立至本招股说明书签署日，公司未在其他证券市场上市或挂牌。

## 七、发行人股权结构

截至本招股说明书签署日，公司股权结构如下图所示：

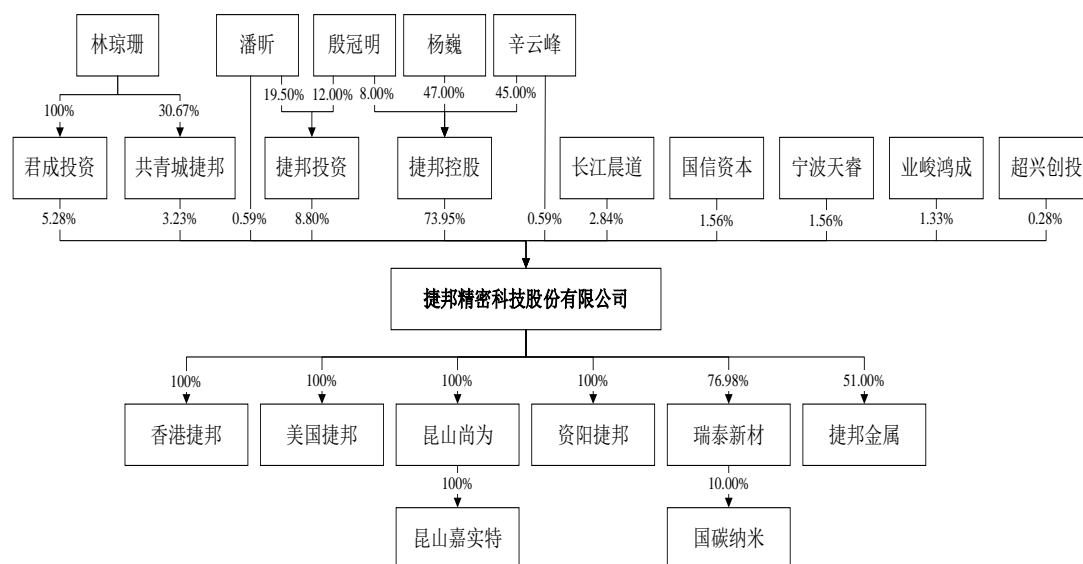

## 八、发行人控股子公司、参股公司及分公司情况

截至本招股说明书签署日，公司拥有 7 家控股子公司、1 家参股公司及 3 家分公司。具体情况如下：

### （一）控股子公司

#### 1、昆山尚为

##### （1）基本情况

|         |                        |
|---------|------------------------|
| 公司名称    | 昆山尚为新材料有限公司            |
| 成立时间    | 2015 年 6 月 1 日         |
| 注册资本    | 3,000 万元               |
| 实收资本    | 3,000 万元               |
| 法定代表人   | 殷冠明                    |
| 注册地址    | 江苏省昆山开发区洪湖路 336 号 7 号房 |
| 主要生产经营地 | 江苏省昆山开发区洪湖路 336 号      |
| 股东构成    | 发行人持股 100%             |

|                 |  |
|-----------------|--|
| 经营范围            | 研发、生产复合材料、高分子材料、电子产品辅助件，销售自产产品；模切产品、泡棉制品、塑胶件、标签、电子零配件批发；机械设备租赁；货物及技术的进出口业务。（依法须经批准的项目，经相关部门批准后方可开展经营活动）一般项目：磁性材料销售；模具制造；模具销售；金属链条及其他金属制品制造；金属链条及其他金属制品销售；金属制品研发；金属制品销售；金属制品修理；高性能纤维及复合材料销售；生物基材料销售；电子专用材料销售；金属材料销售；电子产品销售（除依法须经批准的项目外，凭营业执照依法自主开展经营活动） |
| 主营业务及与公司主营业务的关系 | 从事精密功能件和结构件的研发设计、生产和销售，系发行人主营业务的组成部分   |

## （2）财务情况

昆山尚为最近一年主要财务数据如下：

单位：万元

| 项目   | 2020-12-31/2020 年度 |
|------|--------------------|
| 资产总额 | 21,806.56          |
| 净资产  | 10,502.31          |
| 净利润  | 4,188.26           |

注：以上财务数据经天职国际审计。

## 2、昆山嘉实特

### （1）基本情况

|                 |  |
|-----------------|--|
| 公司名称            | 昆山市嘉实特新材料科技有限公司  |
| 成立时间            | 2018 年 11 月 12 日   |
| 注册资本            | 200 万元   |
| 实收资本            | 200 万元   |
| 法定代表人           | 辛云峰  |
| 注册地址            | 江苏省昆山开发区陈家浜路 258 号   |
| 主要生产经营地         | 江苏省昆山开发区陈家浜路 258 号   |
| 股东构成            | 发行人全资子公司昆山尚为持股 100%  |
| 经营范围            | 环保新材料科技领域内的技术开发、技术转让、技术咨询；复合材料、高分子材料、电子新材料、电子产品及配件、模切产品、泡棉制品、塑料件、标签、电子零配件的销售；机械设备租赁；货物及技术的进出口业务。（依法须经批准的项目，经相关部门批准后方可开展经营活动） |
| 主营业务及与公司主营业务的关系 | 从事与发行人精密功能件相关产品的销售业务   |

### （2）财务情况

昆山嘉实特最近一年的主要财务数据如下：

单位：万元

| 项目   | 2020-12-31/2020 年度 |
|------|--------------------|
| 资产总额 | 422.27             |
| 净资产  | 256.86             |
| 净利润  | 92.34              |

注：以上财务数据经天职国际审计。

### 3、资阳捷邦

#### (1) 基本情况

|                 |  |
|-----------------|--|
| 公司名称            | 资阳捷邦精密科技有限公司   |
| 成立时间            | 2019年8月19日   |
| 注册资本            | 2,000万元  |
| 实收资本            | 2,000万元  |
| 法定代表人           | 辛云峰  |
| 注册地址            | 四川省资阳市雁江区正兴街209号区级机关办公区2号楼1013号  |
| 股东构成            | 发行人持股100%  |
| 经营范围            | 一般项目：电子元器件制造；电子元器件与机电组件设备销售；电子专用材料制造；电子专用材料销售；电子专用材料研发；机械电气设备制造；光电子器件制造；光电子器件销售；磁性材料生产；磁性材料销售；石墨及碳素制品制造；石墨及碳素制品销售；技术服务、技术开发、技术咨询、技术交流、技术转让、技术推广（除依法须经批准的项目外，凭营业执照依法自主开展经营活动）。许可项目：货物进出口，技术进出口（依法须经批准的项目，经相关部门批准后方可开展经营活动，具体经营项目以相关部门批准文件或许可证件为准） |
| 主营业务及与公司主营业务的关系 | 目前厂房尚在建设中，未来将从事精密功能件和结构件的研发设计、生产和销售，系发行人主营业务的组成部分  |

#### (2) 财务情况

资阳捷邦最近一年的主要财务数据如下：

单位：万元

| 项目   | 2020-12-31/2020 年度 |
|------|--------------------|
| 资产总额 | 3,200.84           |
| 净资产  | 1,960.30           |
| 净利润  | -29.38             |

注：以上财务数据经天职国际审计。

## 4、香港捷邦

### （1）基本情况

|                 |                             |
|-----------------|-----------------------------|
| 公司名称            | 香港捷邦实业有限公司                  |
| 成立时间            | 2019年3月6日                   |
| 注册资本            | 200万港元                      |
| 实收资本            | 200万港元                      |
| 注册地址            | 香港上环文咸东街105-107号利文商业大厦2字楼A室 |
| 股东构成            | 发行人持股100%                   |
| 经营范围            | 投资和贸易                       |
| 主营业务及与公司主营业务的关系 | 从事对外贸易，系发行人主营业务的组成部分        |

### （2）财务情况

香港捷邦最近一年的主要财务数据如下

单位：万元

| 项目   | 2020-12-31/2020年度 |
|------|-------------------|
| 资产总额 | 9,092.84          |
| 净资产  | 331.05            |
| 净利润  | 45.00             |

注：以上财务数据经天职国际审计。

## 5、美国捷邦

### （1）基本情况

|                  |  |
|------------------|--|
| 公司名称             | J.POND CORP.   |
| 成立时间             | 2016年4月12日   |
| 注册资本             | 100万美元   |
| 实收资本             | 100万美元   |
| 注册地址             | 3350 Scott Blvd. Suite 34A, Santa Clara, CA 95054        |
| 主要生产经营地          | 3350 Scott Blvd. Suite 34A, Santa Clara, CA 95054        |
| 股东构成             | 发行人持股100%  |
| 经营范围             | Designing and consulting service in electronics industry |
| 主营业务及其与公司主营业务的关系 | 从事欧美市场的开拓及客户服务，系发行人主营业务的组成部分                             |

### （2）财务情况

美国捷邦最近一年的主要财务数据如下：

单位：万元

| 项目   | 2020-12-31/2020 年度 |
|------|--------------------|
| 资产总额 | 443.40             |
| 净资产  | 278.29             |
| 净利润  | -164.16            |

注：以上财务数据经天职国际审计。

## 6、瑞泰新材

### (1) 基本情况

|                 |  |
|-----------------|--|
| 公司名称            | 东莞瑞泰新材料科技有限公司  |
| 成立时间            | 2018 年 8 月 27 日  |
| 注册资本            | 3,507.2678 万元  |
| 实收资本            | 3,507.2678 万元  |
| 法定代表人           | 林琼珊  |
| 注册地址            | 广东省东莞市常平镇常东路 636 号 1 栋 101 室   |
| 主要生产经营地         | 广东省东莞市常平镇常东路 636 号 1 栋 101 室   |
| 股东构成            | 发行人持股 76.9830%、共青城瑞骐投资合伙企业（有限合伙）持股 14.4633%、李召平持股 8.5537%  |
| 经营范围            | 生产、销售、设计开发：纳米材料，能源材料和复合材料，生产检测设备；投资咨询；货物或技术进出口（国家禁止或涉及行政审批的货物和技术进出口除外）；物业租赁。（依法须经批准的项目，经相关部门批准后方可开展经营活动） |
| 主营业务及与公司主营业务的关系 | 从事石墨烯和碳纳米管等新材料的研发、生产和销售，系发行人主营业务的组成部分  |

### (2) 财务情况

瑞泰新材最近一年的主要财务数据如下：

单位：万元

| 项目   | 2020-12-31/2020 年度 |
|------|--------------------|
| 资产总额 | 3,327.86           |
| 净资产  | 2,222.88           |
| 净利润  | -554.07            |

注：以上财务数据经天职国际审计。

## 7、捷邦金属

### (1) 基本情况

|                   |  |
|-------------------|--|
| 公司名称              | 东莞捷邦精密金属制品有限公司   |
| 成立时间              | 2020年7月30日   |
| 注册资本              | 3,000万元  |
| 实收资本              | 1,659万元  |
| 法定代表人             | 冯明珍  |
| 注册地址              | 广东省东莞市长安镇长安建安路770号7号楼  |
| 主要生产经营地           | 广东省东莞市长安镇长安建安路770号7号楼  |
| 股东构成              | 发行人持股51%、祥鑫科技股份有限公司持股49%   |
| 经营范围              | 研发、产销：电子产品及其配件、自动化设备、金属产品及其配件、五金制品；货物或技术进出口（国家禁止或涉及行政审批的货物和技术进出口除外）。（依法须经批准的项目，经相关部门批准后方可开展经营活动） |
| 主营业务及其与发行人主营业务的关系 | 从事精密结构件的研发设计、生产和销售，系发行人主营业务的组成部分   |

## （2）财务情况

捷邦金属最近一年的主要财务数据如下：

单位：万元

| 项目   | 2020-12-31/2020年度 |
|------|-------------------|
| 资产总额 | 1,205.14          |
| 净资产  | 1,085.37          |
| 净利润  | -114.63           |

注：以上财务数据经天职国际审计。

## （二）参股公司情况

截至本招股说明书签署日，公司控股子公司瑞泰新材参股了1家公司。参股公司国碳纳米基本情况如下：

|         |                              |
|---------|------------------------------|
| 公司名称    | 河南国碳纳米科技有限公司                 |
| 成立时间    | 2017年11月17日                  |
| 注册资本    | 1,000万元                      |
| 实收资本    | 1,000万元                      |
| 法定代表人   | 刘保生                          |
| 注册地址    | 河南省平顶山市新华区平郊路高新技术产业园区创新路中段路北 |
| 主要生产经营地 | 河南省平顶山市新华区平郊路高新技术产业园区创新路中段路北 |
| 股东构成    | 刘保生持股65%、高金霞持股25%、瑞泰新材持股10%  |

|                 |  |
|-----------------|--|
| 经营范围            | 新材料、纳米材料及其复合材料的技术开发、技术推广、技术咨询、技术转让服务；生产、销售纳米材料、电子产品、电池材料及其进出口业务；新能源汽车的销售、租赁、售后服务；新能源充电桩的设计、制造、安装、运营及维护服务；锂离子电池及电池组的销售与技术服务 |
| 主营业务及与公司主营业务的关系 | 从事碳纳米管粉料的研发、生产和销售，为控股子公司瑞泰新材的上下游   |

国碳纳米最近一年的主要财务数据如下：

单位：万元

| 项目   | 2020-12-31/2020 年度 |
|------|--------------------|
| 资产总额 | 592.91             |
| 净资产  | 415.73             |
| 净利润  | -10.73             |

注：以上财务数据未经审计。

### （三）分公司情况

#### 1、常平分公司

|      |  |
|------|--|
| 公司名称 | 捷邦精密科技股份有限公司常平分公司  |
| 成立时间 | 2018 年 12 月 21 日   |
| 负责人  | 辛云峰  |
| 注册地址 | 广东省东莞市常平镇常东路 636 号 1 栋 301 室   |
| 经营范围 | 生产、销售、加工电子产品精密结构功能件、塑胶件；研发、生产、销售电磁屏蔽材料及其器件、吸波材料及其器件、导热料及其器件、绝缘材料及其器件、金属冲压产品及组件；研发、生产复合材料、高分子材料、电子产品辅助件；模切产品、泡棉制品、塑胶件、标签、电子零配件批发；磁性材料销售；模具制作与销售；金属链条及其他金属制品制造与销售；研发、销售、修理金属制品；销售：高性能纤维及复合材料、生物基材料、电子专用材料、金属材料；研发、制造、销售：高精密电阻器件、电子专用材料、绝缘制品、光电子器件、纳米材料、磁性材料、导热材料、电子产品；生产、销售、设计开发：纳米材料，能源材料和复合材料，生产检测设备；研发、产销：电子产品及其配件、自动化设备、金属产品及其配件、五金制品；货物或技术进出口（国家禁止涉及行政审批的货物和技术进出口除外）；动产及不动产租赁、物业租赁。（依法须经批准的项目，经相关部门批准后方可开展经营活动） |

#### 2、南山分公司

|      |                     |
|------|---------------------|
| 公司名称 | 捷邦精密科技股份有限公司深圳南山分公司 |
| 成立时间 | 2019 年 5 月 24 日     |
| 负责人  | 殷冠明                 |



|      |   |
|------|---|
| 注册地址 | 深圳市南山区南头街道大汪山社区桃园路 8 号田厦金牛广场 A 座 2909-D10                                       |
| 经营范围 | 销售电子产品辅助性结构件（模切产品）、塑胶件；经营进出口业务。（以上法律、行政法规、国务院决定规定在登记前须经批准的项目除外，限制的项目须取得许可后方可经营） |

### 3、苏州分公司

|      |   |
|------|---|
| 公司名称 | 昆山尚为新材料有限公司苏州分公司  |
| 成立时间 | 2019 年 7 月 25 日   |
| 负责人  | 殷冠明   |
| 注册地址 | 苏州工业园区归家巷 222 号麦迪科技大楼 6F-611 工位（集群登记）   |
| 经营范围 | 研发复合材料、高分子材料、电子产品辅助件；模切产品、泡棉制品、塑胶件、标签、电子零配件批发；机械设备租赁；从事上述货物及技术的进出口业务。（依法须经批准的项目，经相关部门批准后方可开展经营活动） |

## 九、持有发行人 5%以上股份的主要股东及实际控制人的基本情况

### （一）控股股东及实际控制人的基本情况

#### 1、控股股东的基本情况

截至本招股说明书签署日，捷邦控股持有发行人 73.95%的股权，为发行人控股股东。捷邦控股基本情况如下：

|                 |   |
|-----------------|---|
| 公司名称            | 深圳捷邦控股有限公司                                    |
| 成立时间            | 2018 年 6 月 8 日                                |
| 注册资本            | 1,000 万元                                      |
| 实收资本            | 1,000 万元                                      |
| 法定代表人           | 杨巍  |
| 注册地址            | 深圳市前海深港合作区前湾一路 1 号 A 栋 201 室（入驻深圳市前海商务秘书有限公司） |
| 股东构成            | 杨巍持股 47%、辛云峰持股 45%、殷冠明持股 8%                   |
| 主营业务及与公司主营业务的关系 | 捷邦控股系持股平台，除持有发行人股份外，未实际开展其他业务                 |

捷邦控股最近一年的主要财务数据（母公司）如下：

单位：万元

| 项目   | 2020-12-31/2020 年度 |
|------|--------------------|
| 资产总额 | 12,028.47          |

| 项目  | 2020-12-31/2020 年度 |
|-----|--------------------|
| 净资产 | 7,117.08           |
| 净利润 | 1,082.45           |

注：以上财务数据经深圳源丰会计师事务所有限公司审计。

## 2、实际控制人的基本情况

截至本招股说明书签署日，发行人实际控制人为辛云峰、杨巍和殷冠明。

辛云峰、杨巍和殷冠明分别持有发行人控股股东捷邦控股 45%、47%和 8% 股权，三人合计持有发行人控股股东捷邦控股 100% 股权。捷邦控股持有发行人 73.95% 的股权。此外，殷冠明为发行人员工持股平台捷邦投资的执行事务合伙人，捷邦投资持有发行人 8.80% 的股权，辛云峰亦直接持有发行人 0.59% 的股权。三人合计控制发行人 83.34% 的表决权。

2020 年 9 月，为进一步保持和巩固三人对发行人的实际控制情况，保持控制权的稳定性，维护中小股东利益，辛云峰、杨巍及殷冠明签署了《一致行动人协议》，协议约定：（1）三方在处理有关公司经营发展且根据《公司法》等有关法律法规和公司章程需要由公司股东大会、董事会作出决议的事项时均应采取一致行动；（2）如果三方在行使提案权和表决权时不能协商一致的，以三方直接和间接合计持有的捷邦科技股份总数的三分之二以上的意见为最终意见；（3）本协议自各方签署之日起生效，至公司首次公开发行股票并上市之日起满三十六个月时终止，在本协议有效期内不存在可撤销、解除的情形；自公司首次公开发行股票并上市日起满三十六个月后，各方视具体情况协商确定是否续签本协议。

公司实际控制人基本情况如下：

辛云峰先生：1973 年 5 月出生，中国国籍，无境外永久居留权，中专学历，身份证号码为 222401197305\*\*\*\*\*。1996 年 7 月至 1997 年 5 月，就职于深圳华泰电子厂；1998 年 2 月至 1999 年 12 月，就职于深圳市泰明电子有限公司，任销售经理；2000 年 1 月至 2007 年 6 月，就职于深圳市友事达塑胶制品有限公司，任销售副总经理；2007 年 6 月创立了捷邦有限，捷邦有限创立后至 2020 年 9 月，历任捷邦有限监事、董事长等职务；2020 年 9 月至今任公司董事长。

杨巍先生：1976 年 7 月出生，中国国籍，无境外永久居留权，高中学历，

曾就读于北大汇丰商学院 EMBA 研修班，身份证号码为 360421197607\*\*\*\*\*。1998 年 9 月至 2002 年 12 月，就职于惠州麦科特玛摩托车有限公司，任销售经理；2002 年 12 月至 2009 年 9 月，就职于东莞市易创电子有限公司，历任销售负责人、总经理等职务；2009 年 10 月至 2020 年 9 月，就职于捷邦有限，历任总经理、董事等职务；2020 年 9 月至今任公司董事。

殷冠明先生：1975 年 8 月出生，中国国籍，无境外永久居留权，本科学历，EMBA 结业，身份证号码为 362123197508\*\*\*\*\*。2000 年 3 月至 2014 年 7 月，就职于日东电工材料（深圳）有限公司，历任销售代表、经理、高级经理等职务；2014 年 8 月至 2020 年 9 月就职于捷邦有限，历任执行董事、总经理等职务；2020 年 9 月起任公司董事、总经理。

## （二）持有发行人 5%以上股份的其他股东

截至本招股说明书签署日，持有发行人 5%以上股份的其他股东为捷邦投资及君成投资，具体情况如下：

### 1、捷邦投资

截至本招股说明书签署日，捷邦投资持有发行人 8.80%的股权。捷邦投资系公司员工持股平台，执行事务合伙人为公司共同实际控制人殷冠明。

#### （1）基本情况

|                  |   |
|------------------|---|
| 名称               | 深圳捷邦投资合伙企业（有限合伙）  |
| 成立时间             | 2018 年 11 月 5 日   |
| 注册资本             | 650 万元  |
| 实收资本             | 650 万元  |
| 合伙企业类型           | 有限合伙企业  |
| 执行事务合伙人          | 殷冠明   |
| 注册地址             | 深圳市前海深港合作区前湾一路 1 号 A 栋 201 室（入驻深圳市前海商务秘书有限公司）                     |
| 经营范围             | 一般经营项目是：投资兴办实业（具体项目另行申报），创业投资业务，投资咨询。（依法须经批准的项目，经相关部门批准后方可开展经营活动） |
| 主营业务及与发行人主营业务的关系 | 捷邦投资为发行人员工持股平台，除持有公司股份外，未实际开展其他业务                                 |

#### （2）合伙人出资情况

截至本招股说明书签署日，捷邦投资合伙人出资具体情况如下：

| 序号 | 合伙人性质 | 合伙人姓名 | 出资额<br>(万元)   | 出资比例           | 在发行人及子公司处<br>主要任职情况 |
|----|-------|-------|---------------|----------------|---------------------|
| 1  | 有限合伙人 | 冯明珍   | 260.00        | 40.00%         | 副总经理                |
| 2  | 有限合伙人 | 潘昕    | 126.75        | 19.50%         | 财务总监                |
| 3  | 普通合伙人 | 殷冠明   | 78.00         | 12.00%         | 董事、总经理              |
| 4  | 有限合伙人 | 张晶    | 65.00         | 10.00%         | 董事长助理               |
| 5  | 有限合伙人 | 徐立清   | 55.25         | 8.50%          | 销售管理部副总监            |
| 6  | 有限合伙人 | 蒋成建   | 19.50         | 3.00%          | 监事会主席、<br>昆山尚为副总经理  |
| 7  | 有限合伙人 | 胡宗维   | 19.50         | 3.00%          | 副总经理                |
| 8  | 有限合伙人 | 何荣    | 16.25         | 2.50%          | 研发部总监               |
| 9  | 有限合伙人 | 刘银生   | 9.75          | 1.50%          | 昆山尚为研发部部长           |
| 合计 |       |       | <b>650.00</b> | <b>100.00%</b> | -                   |

## 2、君成投资

截至本招股说明书签署日，君成投资持有发行人 5.28% 的股权。君成投资系发行人董事林琼珊 100% 持股的公司。

### （1）基本情况

|                  |   |
|------------------|---|
| 公司名称             | 广州君成投资发展有限公司  |
| 成立时间             | 2018 年 11 月 8 日                                     |
| 注册资本             | 300 万元  |
| 实收资本             | 300 万元  |
| 法定代表人            | 林琼珊   |
| 注册地址             | 广州市南沙区丰泽东路 106 号（自编 1 号楼）X1301-C7090（集群注册）（JM）（确认制） |
| 股东构成             | 林琼珊持股 100%  |
| 主营业务及与发行人主营业务的关系 | 君成投资为持股平台，除持有公司股份外，未实际开展其他业务                        |

### （三）发行人控股股东及实际控制人控制的其他企业情况

截至本招股说明书签署日，发行人控股股东捷邦控股除持有发行人股权外，未持有其他公司股权。

截至本招股说明书签署日，发行人实际控制人辛云峰、杨巍、殷冠明控制其

他企业的基本情况如下：

### 1、众之医疗

众之医疗为实际控制人辛云峰控制的企业。众之医疗的基本情况如下：

|       |  |
|-------|--|
| 公司名称  | 东莞众之医疗科技有限公司   |
| 成立时间  | 2020年4月8日  |
| 注册资本  | 1,000万元  |
| 实收资本  | 290.1284万元   |
| 法定代表人 | 史文峰  |
| 注册地址  | 广东省东莞市松山湖园区工业南路14号3栋503室   |
| 股东构成  | 辛云峰持股90%、史文峰持股10%  |
| 经营范围  | 研发、销售：二类医疗器械（医用口罩、防护服）、日用口罩（非医用）、保健用品、劳保用品、纺织品及原料、塑胶制品、日用品、服饰、手套、帽子、鞋子、窗帘；计算机软硬件的技术咨询、技术服务、技术转让、技术开发；设计、制作、发布各类广告；会务及展览服务；货物或技术进出口（国家禁止或涉及行政审批的货物和技术进出口除外）；设备租赁。（依法须经批准的项目，经相关部门批准后方可开展经营活动） |

### 2、捷邦投资

捷邦投资为实际控制人殷冠明控制的企业。捷邦投资基本情况详见本节之“九、持有发行人5%以上股份的主要股东及实际控制人的基本情况”之“（二）持有发行人5%以上股份的其他股东”。

### 3、香港友事达

|      |                            |
|------|----------------------------|
| 公司名称 | 香港友事达实业有限公司                |
| 成立时间 | 2005年8月24日                 |
| 注册资本 | 500万港元                     |
| 董事   | 辛云峰                        |
| 注册地址 | 香港上环皇后大道中181号新纪元广场1501-A1室 |
| 股东构成 | 杨巍持股47%、辛云峰持股45%、李海霞持股8%   |
| 经营范围 | 销售电子产品辅助性结构件（模切产品）         |

#### （四）控股股东及实际控制人持有发行人股份的质押或其他有争议的情况

截至本招股说明书签署日，公司控股股东、共同实际控制人直接或间接持有的发行人股份不存在质押或其他有争议的情况。

## 十、发行人的股本情况

### （一）本次发行前后的股本情况

本次发行前，公司总股本为 5,409.28 万股。公司本次拟公开发行的股票数量不超过 1,810 万股，公开发行的股票数量占发行后总股本的比例不低于 25%。本次发行前后，公司股本变化情况如下（按发行数量 1,810 万股计算）：

| 序号         | 股东名称     | 发行前             |                | 发行后             |                |
|------------|----------|-----------------|----------------|-----------------|----------------|
|            |          | 持股数（万股）         | 持股比例           | 持股数（万股）         | 持股比例           |
| 1          | 捷邦控股     | 4,000.00        | 73.95%         | 4,000.00        | 55.41%         |
| 2          | 捷邦投资     | 476.19          | 8.80%          | 476.19          | 6.60%          |
| 3          | 君成投资     | 285.71          | 5.28%          | 285.71          | 3.96%          |
| 4          | 共青城捷邦    | 174.60          | 3.23%          | 174.60          | 2.42%          |
| 5          | 长江晨道     | 153.59          | 2.84%          | 153.59          | 2.13%          |
| 6          | 国信资本（SS） | 84.39           | 1.56%          | 84.39           | 1.17%          |
| 7          | 宁波天睿     | 84.39           | 1.56%          | 84.39           | 1.17%          |
| 8          | 业峻鸿成     | 71.73           | 1.33%          | 71.73           | 0.99%          |
| 9          | 潘昕       | 31.75           | 0.59%          | 31.75           | 0.44%          |
| 10         | 辛云峰      | 31.75           | 0.59%          | 31.75           | 0.44%          |
| 11         | 超兴创投     | 15.19           | 0.28%          | 15.19           | 0.21%          |
| 12         | 社会公众股    | -               | -              | 1,810.00        | 25.07%         |
| <b>总股本</b> |          | <b>5,409.28</b> | <b>100.00%</b> | <b>7,219.28</b> | <b>100.00%</b> |

注：SS 代表 State-owned Shareholder，表示其为国有股东。2021 年 4 月 2 日，深圳市人民政府国有资产监督管理委员会出具《深圳市国资委关于捷邦精密科技股份有限公司国有股权管理有关问题的批复》（深国资委函[2021]124 号），国信资本持有发行人股份界定为国有股（SS）。

### （二）本次发行前公司前十名股东情况

本次发行前，公司前十名股东情况如下：

| 序号 | 股东名称  | 持股数量（万股） | 持股比例   |
|----|-------|----------|--------|
| 1  | 捷邦控股  | 4,000.00 | 73.95% |
| 2  | 捷邦投资  | 476.19   | 8.80%  |
| 3  | 君成投资  | 285.71   | 5.28%  |
| 4  | 共青城捷邦 | 174.60   | 3.23%  |
| 5  | 长江晨道  | 153.59   | 2.84%  |

| 序号 | 股东名称 | 持股数量（万股） | 持股比例   |
|----|------|----------|--------|
| 6  | 国信资本 | 84.39    | 1.56%  |
| 7  | 宁波天睿 | 84.39    | 1.56%  |
| 8  | 业峻鸿成 | 71.73    | 1.33%  |
| 9  | 潘昕   | 31.75    | 0.59%  |
| 10 | 辛云峰  | 31.75    | 0.59%  |
| 合计 |      | 5,394.10 | 99.72% |

### （三）本次发行前前十名自然人股东及其在发行人处担任的职务

本次发行前，公司有 2 名自然人股东，具体情况如下：

| 序号 | 股东姓名 | 持股数量（万股） | 持股比例  | 任职情况 |
|----|------|----------|-------|------|
| 1  | 辛云峰  | 31.75    | 0.59% | 董事长  |
| 2  | 潘昕   | 31.75    | 0.59% | 财务总监 |
| 合计 |      | 63.50    | 1.18% | -    |

### （四）发行人国有股份或外资股份情况

截至本招股说明书签署日，国信资本持有发行人 843,882 股股份，占发行前总股本的 1.56%。国信资本系国信证券股份有限公司全资子公司，实际控制人为深圳市国资委。2021 年 4 月 2 日，深圳市人民政府国有资产监督管理委员会出具《深圳市国资委关于捷邦精密科技股份有限公司国有股权管理有关问题的批复》（深国资委函[2021]124 号），国信资本持有发行人股份界定为国有股（SS）。

截至本招股说明书签署日，发行人股东宁波天睿为外商投资有限合伙企业。除此之外，发行人不存在外资股份的情况。

### （五）最近一年发行人新增股东的情况

2020 年 9 月，因发行人业务发展资金需要，同时投资者看好公司发展前景及上市预期，经各方协商，引进长江晨道、国信资本、宁波天睿、业峻鸿成和超兴创投五名新股东，以发行人增资前的估值 118,500 万元为基础，新股东按照每股 23.7 元的价格，以货币形式对发行人进行增资，增加注册资本 409.2828 万元。

最近一年发行人新增股东的持股数量及持股比例如下：

| 序号 | 股东姓名 | 持股数量（万股） | 持股比例  |
|----|------|----------|-------|
| 1  | 长江晨道 | 153.5865 | 2.84% |
| 2  | 国信资本 | 84.3882  | 1.56% |
| 3  | 宁波天睿 | 84.3882  | 1.56% |
| 4  | 业峻鸿成 | 71.7300  | 1.33% |
| 5  | 超兴创投 | 15.1899  | 0.28% |
| 合计 |      | 409.2828 | 7.57% |

长江晨道、国信资本、宁波天睿、业峻鸿成和超兴创投与发行人其他股东、董事、监事、高级管理人员不存在关联关系，与本次发行的中介机构及其负责人、高级管理人员、经办人员亦不存在关联关系。长江晨道、国信资本、宁波天睿、业峻鸿成和超兴创投持有的发行人股份不存在股份代持情形。

最近一年新增股东的具体情况如下：

### 1、长江晨道

|         |  |
|---------|--|
| 名称      | 长江晨道（湖北）新能源产业投资合伙企业（有限合伙）  |
| 成立时间    | 2017年6月19日   |
| 注册资本    | 315,100 万元人民币  |
| 执行事务合伙人 | 宁波梅山保税港区晨道投资合伙企业（有限合伙）（委派代表：章书勤）   |
| 注册地址    | 武汉市东湖新技术开发区高新二路 388 号光谷国际生物医药企业加速器一期工程 1 号厂房 146 号   |
| 经营范围    | 对新能源产业的投资；投资管理与资产管理；股权投资；项目投资；投资咨询；企业管理咨询。（不得从事吸收公众存款或变相吸收公众存款，不得从事发放贷款等金融业务；依法须经批准的项目，经相关部门批准后方可开展经营活动） |

截至本招股说明书签署日，长江晨道合伙人构成如下：

| 序号 | 合伙人名称                      | 认缴金额（万元）  | 认缴比例   | 合伙人性质 |
|----|----------------------------|-----------|--------|-------|
| 1  | 宁波梅山保税港区问鼎投资有限公司           | 50,000.00 | 15.87% | 有限合伙人 |
| 2  | 北京华鼎新动力股权投资基金（有限合伙）        | 50,000.00 | 15.87% | 有限合伙人 |
| 3  | 湖北省长江合志股权投资基金合伙企业（有限合伙）    | 50,000.00 | 15.87% | 有限合伙人 |
| 4  | 招银国际金融控股（深圳）有限公司           | 50,000.00 | 15.87% | 有限合伙人 |
| 5  | 漯河市产业投资引导基金有限公司            | 40,000.00 | 12.69% | 有限合伙人 |
| 6  | 深圳市招银成长拾捌号股权投资基金合伙企业（有限合伙） | 20,000.00 | 6.35%  | 有限合伙人 |



| 序号 | 合伙人名称                  | 认缴金额<br>(万元)      | 认缴比例           | 合伙人性质 |
|----|------------------------|-------------------|----------------|-------|
| 7  | 湖北长江招银产业基金合伙企业（有限合伙）   | 20,000.00         | 6.35%          | 有限合伙人 |
| 8  | 新疆 TCL 股权投资有限公司        | 15,000.00         | 4.76%          | 有限合伙人 |
| 9  | 深圳市招银肆号股权投资合伙企业（有限合伙）  | 10,000.00         | 3.17%          | 有限合伙人 |
| 10 | 江苏中关村科技产业园创业投资有限公司     | 10,000.00         | 3.17%          | 有限合伙人 |
| 11 | 宁波梅山保税港区晨道投资合伙企业（有限合伙） | 100.00            | 0.03%          | 普通合伙人 |
| 合计 |                        | <b>315,100.00</b> | <b>100.00%</b> |       |

长江晨道为私募投资基金，依法在中国证券投资基金业协会办理了备案手续，并于 2017 年 11 月 28 日取得了《私募投资基金备案证明》（备案号为 SX9811），其管理人宁波梅山保税港区晨道投资合伙企业（有限合伙）于 2017 年 10 月 13 日取得了《私募投资基金管理人登记证明》（登记编号为 P1065227）。

#### （1）长江晨道普通合伙人基本情况

截至本招股说明书签署日，长江晨道普通合伙人宁波梅山保税港区晨道投资合伙企业（有限合伙）基本情况如下：

|         |   |
|---------|---|
| 名称      | 宁波梅山保税港区晨道投资合伙企业（有限合伙）  |
| 成立时间    | 2017 年 5 月 3 日  |
| 注册资本    | 1,000 万元人民币   |
| 执行事务合伙人 | 宁波梅山保税港区倚天投资有限公司  |
| 注册地址    | 浙江省宁波市北仑区梅山七星路 88 号 1 幢 401 室 A 区 C0970   |
| 经营范围    | 实业投资；投资管理。（未经金融等监管部门批准不得从事吸收存款、融资担保、代客理财、向社会公众集（融）资等金融业务）（依法须经批准的项目，经相关部门批准后方可开展经营活动） |

宁波梅山保税港区晨道投资合伙企业（有限合伙）的股权结构如下：

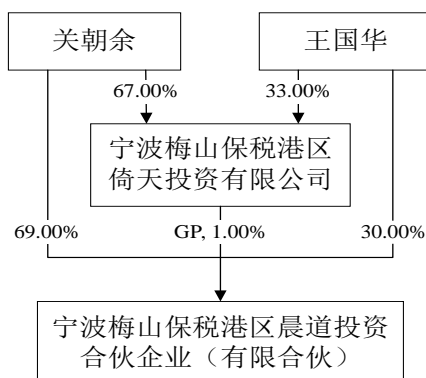

关朝余在宁波梅山保税港区晨道投资合伙企业(有限合伙)认缴比例为 69%，且持有其执行事务合伙人宁波梅山保税港区倚天投资有限公司 67.00%的股份。长江晨道普通合伙人宁波梅山保税港区晨道投资合伙企业（有限合伙）的实际控制人为关朝余。

## （2）长江晨道有限合伙人基本情况

### ①宁波梅山保税港区问鼎投资有限公司

|       |  |
|-------|--|
| 公司名称  | 宁波梅山保税港区问鼎投资有限公司   |
| 成立时间  | 2017年4月6日  |
| 注册资本  | 50,000 万元人民币   |
| 法定代表人 | 吴映明  |
| 注册地址  | 浙江省宁波市北仑区梅山七星路 88 号 1 幢 401 室 A 区 H0939                        |
| 经营范围  | 实业投资，投资管理，投资咨询。（未经金融等监管部门批准不得从事吸收存款、融资担保、代客理财、向社会公众集（融）资等金融业务） |

### ②北京华鼎新动力股权投资基金（有限合伙）

|         |   |
|---------|---|
| 名称      | 北京华鼎新动力股权投资基金（有限合伙）   |
| 成立时间    | 2016年5月20日  |
| 注册资本    | 4,100,200 万元人民币   |
| 执行事务合伙人 | 华鼎资本（北京）有限公司  |
| 注册地址    | 北京市西城区新街口外大街 2 号 23 幢 4 层 407   |
| 经营范围    | 非证券业务的投资、投资管理、咨询。（“1、未经有关部门批准，不得以公开方式募集资金；2、不得公开开展证券类产品和金融衍生品交易活动；3、不得发放贷款；4、不得对所投资企业以外的其他企业提供担保；5、不得向投资者承诺投资本金不受损失或者承诺最低收益”；企业依法自主选择经营项目，开展经营活动；依法须经批准的项目，经相关部门批准后依批准的内容开展经营活动；不得从事本市产业政策禁止和限制类项目的经营活动。） |

### ③湖北省长江合志股权投资基金合伙企业（有限合伙）

|         |  |
|---------|--|
| 名称      | 湖北省长江合志股权投资基金合伙企业（有限合伙）                    |
| 成立时间    | 2016年6月21日                                 |
| 注册资本    | 301,000 万元人民币                              |
| 执行事务合伙人 | 湖北省长江合志股权投资基金管理有限公司                        |
| 注册地址    | 武汉东湖新技术开发区高新大道 999 号海外人才大楼 A 座 18 楼 1820 室 |

|      |   |
|------|---|
| 经营范围 | 从事非证券类股权投资活动及相关的咨询服务业务（不含国家法律法规、国务院决定限制和禁止的项目；不得以任何方式公开募集和发行基金）（不得从事吸收公众存款或变相吸收公众存款，不得从事发放贷款等金融业务）。（依法须经批准的项目，经相关部门批准后方可开展经营活动） |
|------|---|

## ④招银国际金融控股（深圳）有限公司

|       |   |
|-------|---|
| 公司名称  | 招银国际金融控股（深圳）有限公司  |
| 成立时间  | 2014年3月26日  |
| 注册资本  | 10,000万元人民币   |
| 法定代表人 | 李伟荣   |
| 注册地址  | 深圳市前海深港合作区前湾一路1号A栋201室（入驻深圳市前海商务秘书有限公司）   |
| 经营范围  | 一般经营项目是：股权投资；受托管理股权投资基金；受托资产管理；投资咨询；投资顾问；企业管理咨询。（以上各项根据法律、行政法规、国务院规定等规定需要审批的，依法取得相关审批文件后方可经营） |

## ⑤溧阳市产业投资引导基金有限公司

|       |  |
|-------|--|
| 名称    | 溧阳市产业投资引导基金有限公司  |
| 成立时间  | 2017年6月19日   |
| 注册资本  | 200,000万元人民币   |
| 法定代表人 | 薛丽民  |
| 注册地址  | 溧阳市天目湖镇勤业路8号二楼北侧209、211  |
| 经营范围  | 从事投资管理及相关咨询服务；创业投资及相关咨询业务，代理其他创业投资企业等机构或个人的创业投资业务，为创业企业提供创业管理服务；股权投资、实业投资、投资咨询等。（依法须经批准的项目，经相关部门批准后方可开展经营活动） |

## ⑥深圳市招银成长拾捌号股权投资基金合伙企业（有限合伙）

|         |  |
|---------|--|
| 名称      | 深圳市招银成长拾捌号股权投资基金合伙企业（有限合伙）             |
| 成立时间    | 2017年3月28日                             |
| 注册资本    | 200,000万元人民币                           |
| 执行事务合伙人 | 招银国际资本管理（深圳）有限公司                       |
| 注册地址    | 深圳市南山区南头街道深南大道10128号南山数字文化产业基地西座二楼214室 |

|      |  |
|------|--|
| 经营范围 | 一般经营项目是：投资管理（根据法律、行政法规、国务院决定等规定需要审批的，依法取得相关审批文件后方可经营）；受托管理股权投资基金（不得从事证券投资活动；不得以公开方式募集资金开展投资活动；不得从事公开募集基金管理业务）；对未上市企业进行股权投资；受托资产管理（不得从事信托、金融资产管理、证券资产管理等业务）；股权投资；投资咨询。（以上经营范围法律、行政法规、国务院规定禁止的项目除外，限制的项目须取得许可后方可经营）。 |
|------|--|

## ⑦湖北长江招银产业基金合伙企业（有限合伙）

|         |   |
|---------|---|
| 名称      | 湖北长江招银产业基金合伙企业（有限合伙）  |
| 成立时间    | 2016年6月23日  |
| 注册资本    | 1,000,000 万元人民币   |
| 执行事务合伙人 | 湖北长江招银产业基金管理有限公司  |
| 注册地址    | 武昌区中南路 99 号武汉保利文化广场 20 层 2001 室                               |
| 经营范围    | 从事非证券类股权投资活动及相关咨询服务。（不含国家法律法规、国务院决定限制和禁止的项目；不得以任何方式公开募集和发行基金） |

## ⑧新疆 TCL 股权投资有限公司

|       |   |
|-------|---|
| 公司名称  | 新疆 TCL 股权投资有限公司   |
| 成立时间  | 2009年9月9日   |
| 注册资本  | 20,000 万元人民币  |
| 法定代表人 | 李东生   |
| 注册地址  | 新疆乌鲁木齐高新技术产业开发区（新市区）高新街 258 号数码港大厦 2015-280 号                                   |
| 经营范围  | 从事对非上市企业的股权投资、通过认购非公开发行股票或者受让股权等方式持有上市公司股份以及相关咨询服务。（依法须经批准的项目，经相关部门批准后方可开展经营活动） |

## ⑨深圳市招银肆号股权投资合伙企业（有限合伙）

|         |  |
|---------|--|
| 名称      | 深圳市招银肆号股权投资合伙企业（有限合伙）  |
| 成立时间    | 2016年9月28日   |
| 注册资本    | 300,000 万元人民币  |
| 执行事务合伙人 | 招银国际资本管理（深圳）有限公司   |
| 注册地址    | 深圳市前海深港合作区前湾一路 1 号 A 栋 201 室（入驻深圳市前海商务秘书有限公司）  |
| 经营范围    | 一般经营项目是：股权投资；投资咨询（不含限制项目）；股权投资基金 / 股权投资基金管理（不得以公开方式募集资金、不得从事公开募集基金管理业务）；创业投资业务；受托管理创业投资企业等机构或个人的创业投资业务；创业投资咨询业务；为创业企业提供创业管理服务业务；参与设立创业投资企业与创业投资管理顾问。 |

## ⑩江苏中关村科技产业园创业投资有限公司

|       |   |
|-------|---|
| 公司名称  | 江苏中关村科技产业园创业投资有限公司                        |
| 成立时间  | 2016年4月26日                                |
| 注册资本  | 10,000万元人民币                               |
| 法定代表人 | 唐正昊                                       |
| 注册地址  | 溧阳市昆仑街道泓口路218号C幢702室（江苏中关村科技产业园内）         |
| 经营范围  | 投资管理、产业及项目投资。（依法须经批准的项目，经相关部门批准后方可开展经营活动） |

## 2、国信资本

|       |   |
|-------|---|
| 公司名称  | 国信资本有限责任公司  |
| 成立时间  | 2019年6月18日  |
| 注册资本  | 300,000万元人民币  |
| 法定代表人 | 周中国   |
| 注册地址  | 深圳市福田区福田街道福安社区中心四路1-1号嘉里建设广场第三座T3座2604  |
| 股东构成  | 国信证券股份有限公司持股100%  |
| 经营范围  | 一般经营项目是：股权投资、创业投资、股东保荐的科创板项目跟投和其他法律法规允许的另类投资业务。（法律、行政法规、国务院决定禁止的项目除外，限制的项目须取得许可后方可经营） |

截至2020年12月31日，国信资本股权结构如下：

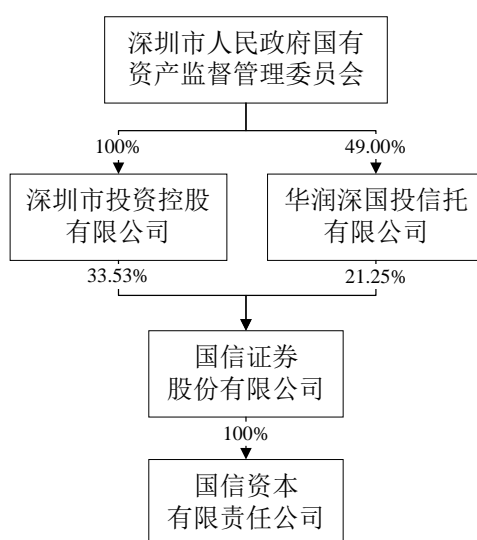

国信资本为A股上市公司国信证券（002736.SZ）的全资子公司，其实际控制人为深圳市人民政府国有资产监督管理委员会。国信资本由其股东以自有资金出资，不存在以非公开方式向合格投资者募集设立投资基金的情形，未委托基金

管理人管理其资产，亦未受托成为基金管理人管理资产，不属于《私募投资基金监督管理暂行办法》及《私募投资基金管理人登记和基金备案办法（试行）》中规定的私募投资基金或私募基金管理人，无需办理私募基金/私募基金管理人备案/登记手续。

### 3、宁波天睿

|         |   |
|---------|---|
| 名称      | 宁波天睿企业管理合伙企业（有限合伙）                      |
| 成立时间    | 2020年5月7日                               |
| 注册资本    | 50,000万元人民币                             |
| 执行事务合伙人 | 广东普州电气技术有限公司（委派代表：刘静）                   |
| 注册地址    | 浙江省宁波市北仑区梅山街道梅山七星路88号1幢401室B区M1080      |
| 经营范围    | 一般项目：企业管理（除依法须经批准的项目外，凭营业执照依法自主开展经营活动）。 |

截至本招股说明书签署日，宁波天睿合伙人构成如下：

| 序号 | 合伙人名称        | 认缴金额（万元）         | 认缴比例           | 合伙人性质 |
|----|--------------|------------------|----------------|-------|
| 1  | 曾云天          | 49,000.00        | 98.00%         | 有限合伙人 |
| 2  | 广东普州电气技术有限公司 | 1,000.00         | 2.00%          | 普通合伙人 |
| 合计 |              | <b>50,000.00</b> | <b>100.00%</b> |       |

宁波天睿为曾云天和广东普州电气技术有限公司共同出资持有的企业。宁波天睿由其出资人以自有资金出资，不存在以非公开方式向合格投资者募集设立投资基金的情形，未委托基金管理人管理其资产，亦未受托成为基金管理人管理资产，不属于《私募投资基金监督管理暂行办法》及《私募投资基金管理人登记和基金备案办法（试行）》中规定的私募投资基金或私募基金管理人，无需办理私募基金/私募基金管理人备案/登记手续。

#### （1）宁波天睿普通合伙人基本情况

截至本招股说明书签署日，宁波天睿普通合伙人广东普州电气技术有限公司基本情况如下：

|      |              |
|------|--------------|
| 公司名称 | 广东普州电气技术有限公司 |
| 成立时间 | 2015年10月29日  |
| 注册资本 | 1,000万元人民币   |

|       |  |
|-------|--|
| 法定代表人 | 令西普  |
| 注册地址  | 广东省东莞市松山湖高新技术产业开发区信息路5号一楼101室  |
| 经营范围  | 电气设备及电器设备元器件的研发，生产和销售；电子产品技术研发；生产和销售：电子产品、线材、五金、连接器、电线电缆（生产项目另设分支机构经营）。（以上项目不涉及外商投资准入特别管理措施）（依法须经批准的项目，经相关部门批准后方可开展经营活动） |

广东普州电气技术有限公司股权结构如下：

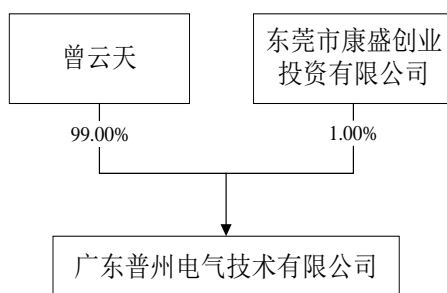

曾云天持有广东普州电气技术有限公司99%的股权。宁波天睿的实际控制人为曾云天。

#### （2）宁波天睿有限合伙人基本情况

截至本招股说明书签署日，宁波天睿有限合伙人曾云天基本情况如下：

| 姓名  | 国籍 | 是否拥有永久境外居留权 | 身份证号码（香港身份证） |
|-----|----|-------------|--------------|
| 曾云天 | 中国 | 中国香港永久居民    | R44****(*)   |

#### 4、业峻鸿成

|         |   |
|---------|---|
| 名称      | 共青城业峻鸿成投资合伙企业（有限合伙）   |
| 成立时间    | 2020年9月23日  |
| 注册资本    | 1,700万元人民币  |
| 执行事务合伙人 | 谭蓓蓓   |
| 注册地址    | 江西省九江市共青城市基金小镇内   |
| 经营范围    | 一般项目：项目投资，实业投资。（未经金融监管部门批准，不得从事吸收存款、融资担保、代客理财、向社会公众集（融）资等金融业务）（除许可业务外，可自主依法经营法律法规非禁止或限制的项目） |

截至本招股说明书签署日，业峻鸿成的合伙人构成如下：

| 序号 | 合伙人名称 | 认缴金额（万元） | 认缴比例   | 合伙人性质 |
|----|-------|----------|--------|-------|
| 1  | 谭蓓蓓   | 1,000.00 | 58.82% | 普通合伙人 |

| 序号 | 合伙人名称 | 认缴金额（万元）        | 认缴比例           | 合伙人性质 |
|----|-------|-----------------|----------------|-------|
| 2  | 陶雪晴   | 500.00          | 29.41%         | 有限合伙人 |
| 3  | 甘玲    | 200.00          | 11.76%         | 有限合伙人 |
| 合计 |       | <b>1,700.00</b> | <b>100.00%</b> |       |

业峻鸿成为谭蓓蓓、陶雪晴和甘玲共同出资持有的企业。业峻鸿成由其出资人以自有资金出资，不存在以非公开方式向合格投资者募集设立投资基金的情形，未委托基金管理人管理其资产，亦未受托成为基金管理人管理资产，不属于《私募投资基金监督管理暂行办法》及《私募投资基金管理人登记和基金备案办法（试行）》中规定的私募投资基金或私募基金管理人，无需办理私募基金/私募基金管理人备案/登记手续。

#### （1）业峻鸿成普通合伙人基本情况

截至本招股说明书签署日，业峻鸿成普通合伙人谭蓓蓓基本情况如下：

| 姓名  | 国籍 | 是否拥有永久境外居留权 | 身份证号码             |
|-----|----|-------------|-------------------|
| 谭蓓蓓 | 中国 | 否           | 652301198008***** |

业峻鸿成的实际控制人为谭蓓蓓。

#### （2）业峻鸿成有限合伙人基本情况

截至本招股说明书签署日，业峻鸿成有限合伙人陶雪晴、甘玲基本情况如下：

| 姓名  | 国籍 | 是否拥有永久境外居留权 | 身份证号码             |
|-----|----|-------------|-------------------|
| 陶雪晴 | 中国 | 否           | 441621196412***** |
| 甘玲  | 中国 | 否           | 450981199109***** |

### 5、超兴创投

|         |   |
|---------|---|
| 名称      | 宁波梅山保税港区超兴创业投资合伙企业（有限合伙）  |
| 成立时间    | 2017年10月9日  |
| 注册资本    | 20,000万元人民币   |
| 执行事务合伙人 | 黄锟  |
| 注册地址    | 浙江省宁波市北仑区梅山七星路88号1幢401室A区C1766  |
| 经营范围    | 一般项目：创业投资；（未经金融等监管部门批准不得从事吸收存款、融资担保、代客理财、向社会公众集（融）资等金融业务）（除依法须经批准的项目外，凭营业执照依法自主开展经营活动）。 |



截至本招股说明书签署日，超兴创投合伙人构成如下：

| 序号 | 合伙人名称 | 认缴金额（万元）         | 认缴比例           | 合伙人性质 |
|----|-------|------------------|----------------|-------|
| 1  | 吴岑    | 19,800.00        | 99.00%         | 有限合伙人 |
| 2  | 黄锬    | 200.00           | 1.00%          | 普通合伙人 |
| 合计 |       | <b>20,000.00</b> | <b>100.00%</b> |       |

超兴创投为吴岑和黄锬共同出资持有的企业。超兴创投由其出资人以自有资金出资，不存在以非公开方式向合格投资者募集设立投资基金的情形，未委托基金管理人管理其资产，亦未受托成为基金管理人管理资产，不属于《私募投资基金监督管理暂行办法》及《私募投资基金管理人登记和基金备案办法（试行）》中规定的私募投资基金或私募基金管理人，无需办理私募基金/私募基金管理人备案/登记手续。

#### （1）超兴创投普通合伙人基本情况

截至本招股说明书签署日，超兴创投普通合伙人黄锬基本情况如下：

| 姓名 | 国籍 | 是否拥有永久境外居留权 | 身份证号码             |
|----|----|-------------|-------------------|
| 黄锬 | 中国 | 否           | 352201197910***** |

超兴创投的实际控制人为黄锬。

#### （2）超兴创投有限合伙人基本情况

截至本招股说明书签署日，超兴创投有限合伙人吴岑基本情况如下：

| 姓名 | 国籍 | 是否拥有永久境外居留权 | 身份证号码             |
|----|----|-------------|-------------------|
| 吴岑 | 中国 | 否           | 352201198111***** |

### （六）本次发行前各股东间的关联关系及各自持股比例

截至本招股说明书签署日，本次发行前公司各股东间的关联关系及各自持股比例如下：

| 序号 | 名称   | 持股数量（万股） | 持股比例   | 关联关系   |
|----|------|----------|--------|--|
| 1  | 捷邦控股 | 4,000.00 | 73.95% | 辛云峰持有捷邦控股 45%的股权；<br>殷冠明持有捷邦投资 12.00%的出资额并担任捷邦投资执行事务合伙人，同时殷冠明持有捷邦控股 8%的股权； |
| 2  | 辛云峰  | 31.75    | 0.59%  |  |
| 3  | 捷邦投资 | 476.19   | 8.80%  |  |

|   |       |        |       |   |
|---|-------|--------|-------|---|
|   |       |        |       | 辛云峰和殷冠明均为发行人的共同实际控制人  |
| 4 | 潘昕    | 31.75  | 0.59% | 潘昕持有捷邦投资 19.50%的出资额   |
| 5 | 君成投资  | 285.71 | 5.28% | 林琼珊持有君成投资 100%股权，同时林琼珊持有共青城捷邦 30.67%的出资额并担任执行事务合伙人；林琼珊表弟李统龙持有共青城捷邦 24.24%的出资额 |
| 6 | 共青城捷邦 | 174.60 | 3.23% |   |
| 7 | 长江晨道  | 153.59 | 2.84% | 宁波天睿实际控制人曾云天的父亲曾毓群控制的企业宁波梅山保税港区问鼎投资有限公司持有长江晨道 15.8680%的出资额                    |
| 8 | 宁波天睿  | 84.39  | 1.56% |   |

截至本招股说明书签署日，除上述情况之外，发行人各股东之间不存在其他关联关系。

### （七）对赌协议或类似安排及其解除情况

2020年9月28日，长江晨道、宁波天睿、业峻鸿成、超兴创投与发行人、实际控制人辛云峰、杨巍和殷冠明签署了《增资协议》。《增资协议》未约定业绩对赌条款，但在第六条至第十四条约定了优先清算权、整体出售协商、反稀释、优先认购权、股权转让限制、优先购买权、跟随出售权、信息权和检查权、最优惠待遇等特殊条款。

2020年9月28日，国信资本与发行人、实际控制人辛云峰、杨巍和殷冠明签署了《增资协议》。《增资协议》未约定业绩对赌条款，但在第五条至第十四条约定了优先清算权、整体出售协商、反稀释、优先认购权、股权转让限制、优先购买权、跟随出售权、配合出售、信息权和检查权、最优惠待遇等特殊条款。

2021年2月26日，长江晨道、宁波天睿、业峻鸿成、超兴创投与发行人、实际控制人辛云峰、杨巍和殷冠明签署了《增资协议之补充协议之二》（以下简称《补充协议二》）。《补充协议二》约定《增资协议》中第六条至第十四条，自公司向证监会或相应证券交易所提交首次发行上市申报文件之日自动全面解除，且不再具有任何恢复执行之效力。

2021年2月26日，国信资本与发行人、实际控制人辛云峰、杨巍和殷冠明签署了《增资协议之补充协议之二》（以下亦简称《补充协议二》）。《补充协议二》约定《增资协议》中第五条至第十四条，自公司向证监会或相应证券交易所提交首次发行上市申报文件之日自动全面解除，且不再具有任何恢复执行之效力。

2020年9月28日，长江晨道、国信资本、宁波天睿、业峻鸿成、超兴创投与发行人、实际控制人辛云峰、杨巍和殷冠明签署了《增资协议之补充协议》（以下简称《补充协议一》）。《补充协议一》第一条约定了投资者有权要求实际控制人回购其持有的股权以及在实际控制人未能回购的情况下，要求发行人减资的特殊条款，第二条约定了附条件终止和附条件生效条款。

2021年2月26日，长江晨道、国信资本、宁波天睿、业峻鸿成、超兴创投与发行人、实际控制人辛云峰、杨巍和殷冠明签署了《补充协议二》。《补充协议二》约定，自《补充协议二》签署之日起，发行人退出作为《补充协议一》的签署主体，无需履行任何与《补充协议一》相关的义务或责任，全面解除《补充协议一》中第一条涉及发行人作为履行义务主体的约定，且不再具有任何恢复执行之效力；同时《补充协议二》对第一条进行了修改，修改后的《补充协议一》的主要内容如下：

| 项目   | 主要内容   |
|--|--|
| 第一条<br>要求回<br>购权                           | <p>1.1 自本协议签署之日起至公司首次公开发行股票并上市之日止，如下列条件中任一项成立，则投资人有权选择退出（亦有权继续持有）对公司的投资：</p> <p>（1）公司在[2023]年[12]月[31]日之前未能实现合格 IPO。其中，“合格 IPO”指公司（或因公司重组而建立并实际控制公司在重组前的全部业务及享有全部经济利益的其他公司或实体或公司的母公司，且投资人在该其他公司或实体或公司的母公司中持股比例与重组前投资人在公司中持股比例保持不变）在上海证券交易所、深圳证券交易所或投资人认可的其它主流证券市场发行股票并公开上市；</p> <p>（2）公司因环保问题、厂房土地问题等重大合规问题导致对合格 IPO 构成实质障碍；</p> <p>（3）有确定性的事由导致可预见公司不能在前述期限内实现合格 IPO，如无法取得合规经营所必须的证照等；</p> <p>（4）实际控制人/公司对《增资协议》和/或本协议构成重大违约，且未能在投资人要求的期限内予以纠正和补偿；</p> <p>（5）实际控制人或者相关关联方出现占用公司资金情形且未能在投资人要求的时间内归还。</p> <p>1.2 投资人有权在前述任一情形发生后要求实际控制人以现金回购投资人持有的全部或部分公司股份，全部股份对应的回购价格为投资人本次增资金额加上投资期间按[8]%年息（单利）计算的本息以及已宣布但未分配的红利之和并扣除投资人已从公司取得的累计分红金额，投资期间（即计息时间）为从投资人实际支付增资款之日起至实际控制人实际支付完毕全部收购价款之日止（不含当日）；投资人接受实际控制人寻找的其他投资者以前述价格收购投资人持有的公司股权。</p> |
| 第二条<br>特殊权<br>利及其<br>他/争<br>议解<br>决及<br>其他 | <p>投资人同意并确认，本协议约定的特殊权利（除法律法规及公司章程规定以外的其他权利）自公司向中国证券监督管理委员会或相应证券交易所提交首次发行上市申报文件之日自动失效/终止。若公司向证监会或相应证券交易所提交的首次公开发行股票并上市申请被否决或因其他原因失效，或公司主动申请撤回上市文件的，则投资人享有的上述特殊权利自该等合格 IPO 申请被否决、失效或撤回之次日自动恢复效力并视为从未失效，该等特殊权利涉及的有关期间自动顺延。</p>  |

长江晨道、国信资本、宁波天睿、业峻鸿成、超兴创投与发行人、实际控制人辛云峰、杨巍和殷冠明在《补充协议二》中一致确认并承诺，截至本协议签署之日，除原协议外，各方之间不存在其他任何涉及对赌、股权回购、估值调整、利益补偿或其他特殊协议、约定、安排。

综上所述，截至本招股说明书签署日，发行人不是对赌协议或类似安排的当事人，发行人实际控制人与投资者之间的相关约定不存在可能导致公司控制权变化的情形，相关协议不与公司市值挂钩，不存在严重影响公司持续经营能力或者其他严重影响投资者权益的情形，符合《深圳证券交易所创业板股票首次公开发行上市审核问答》的相关要求。即使发行人实际控制人与投资者之间的相关回购条款恢复生效，亦不会对发行人产生重大不利影响。

保荐人及发行人律师经核查认为：发行人不作为对赌协议当事人；发行人实际控制人与相关股东之间的对赌协议不存在可能导致公司控制权变化的约定，对赌协议不与市值挂钩且不存在严重影响发行人持续经营能力或其他严重影响投资者权益的情形。

#### （八）发行人穿透计算股东人数情况

本次发行前，发行人共有 11 名股东，按照穿透计算的相关规定，发行人穿透计算的股东人数未超过 200 人。

### 十一、董事、监事、高级管理人员及其他核心人员的简要情况

#### （一）董事会成员

截至本招股说明书签署日，公司董事会由 7 名成员组成，其中独立董事 3 名。公司董事由股东大会选举产生，每届任期 3 年，可连选连任，其中独立董事连续任期不得超过 6 年。

公司现任董事会成员基本情况如下表所示：

| 序号 | 姓名  | 职务  | 提名人   | 任职期间                 |
|----|-----|-----|-------|----------------------|
| 1  | 辛云峰 | 董事长 | 筹备委员会 | 2020 年 9 月 13 日起 3 年 |
| 2  | 杨巍  | 董事  | 筹备委员会 | 2020 年 9 月 13 日起 3 年 |
| 3  | 殷冠明 | 董事  | 筹备委员会 | 2020 年 9 月 13 日起 3 年 |

| 序号 | 姓名  | 职务   | 提名人   | 任职期间          |
|----|-----|------|-------|---------------|
| 4  | 林琼珊 | 董事   | 筹备委员会 | 2020年9月13日起3年 |
| 5  | 胡甦  | 独立董事 | 筹备委员会 | 2020年9月13日起3年 |
| 6  | 李真圣 | 独立董事 | 筹备委员会 | 2020年9月13日起3年 |
| 7  | 罗书章 | 独立董事 | 筹备委员会 | 2020年9月13日起3年 |

公司董事简历如下：

### 1、辛云峰先生

简历参见本节之“九、持有发行人5%以上股份的主要股东及实际控制人的基本情况”之“（一）控股股东及实际控制人的基本情况”。

### 2、杨巍先生

简历参见本节之“九、持有发行人5%以上股份的主要股东及实际控制人的基本情况”之“（一）控股股东及实际控制人的基本情况”。

### 3、殷冠明先生

简历参见本节之“九、持有发行人5%以上股份的主要股东及实际控制人的基本情况”之“（一）控股股东及实际控制人的基本情况”。

### 4、林琼珊女士

1978年7月出生，中国国籍，无境外永久居留权，研究生学历。2004年3月至2018年5月，就职于招商银行股份有限公司东莞分行，历任私人银行（东莞）中心总经理、零售部总经理、分行副总裁等职务；2018年9月至2020年9月，就职于捷邦有限，任董事；2020年9月起任公司董事、副总经理，兼任子公司瑞泰新材执行董事、总经理。

### 5、胡甦先生

1966年8月出生，中国国籍，无境外永久居留权，研究生学历。1996年4月至2017年4月，就职于深圳市世纪汇讯实业有限公司，任执行董事；2008年6月至2014年5月，就职于深圳市如歌科技有限公司，任董事长；2004年7月至今，就职于深圳市至尊汽车租赁有限公司，现任监事；2020年9月起任公司独立董事。

## 6、李真圣先生

1980年3月出生，中国国籍，无境外永久居留权，研究生学历，博士学位。2003年7月至2007年10月就职于美的集团有限公司，任项目经理；2007年10月至2012年7月，就职于上海复星高科技（集团）有限公司，任高级投资总监；2012年7月至2015年5月就职于大通创新投资有限公司，任董事总经理；2015年5月至2019年11月就职于光大资本投资有限公司，任执行总裁；2019年11月至今，就职于中集资本控股有限公司，任董事总经理；2020年9月起任公司独立董事。

## 7、罗书章先生

1970年3月出生，中国国籍，无境外永久居留权，研究生学历，博士学位，高级会计师，会计学教授。1992年7月至1996年6月，就职于石家庄铁道学院，任教师；1996年7月至2004年8月，就职于财达证券，历任主管会计、财务经理、计财部财务经理；2004年9月至2007年6月就读于天津财经大学；2007年7月起任广东金融学院会计系教师、副教授、教授；2016年6月至今任深圳市景旺电子股份有限公司独立董事；2019年6月至今任明冠新材料股份有限公司独立董事。2020年9月起任公司独立董事。

### （二）监事会成员

截至本招股说明书签署日，公司监事会由3名成员组成，其中2名非职工代表监事由筹备委员会提名，经股东大会选举产生，1名职工代表监事由职工代表大会选举产生，每届任期三年，任期届满可连选连任。

公司现任监事基本情况如下表所示：

| 序号 | 姓名  | 职务     | 提名人    | 任职期间          |
|----|-----|--------|--------|---------------|
| 1  | 蒋成建 | 监事会主席  | 筹备委员会  | 2020年9月13日起3年 |
| 2  | 杨成  | 监事     | 筹备委员会  | 2020年9月13日起3年 |
| 3  | 谢占峰 | 职工代表监事 | 职工代表大会 | 2020年9月13日起3年 |

公司监事简历如下：

### 1、蒋成建先生

1982年3月出生，中国国籍，无境外永久居留权，大专在读。2008年4月至2015年5月，就职于捷邦有限，历任物流部主管、制造部经理、运营部部长等职务；2015年6月至今，就职于子公司昆山尚为，现任昆山尚为副总经理；2020年9月起任公司监事会主席。

### 2、杨成先生

1984年10月出生，中国国籍，无境外永久居留权，本科学历。2008年2月至2014年10月，就职于深圳正峰印刷有限公司，任品质部产品经理；2014年11月至2017年6月，就职于东莞键升印刷有限公司，任总经理助理；2017年12月至2020年9月，就职于捷邦有限，任订单管理部部长；2020年9月起任公司监事、运营管理部部长。

### 3、谢占峰先生

1985年6月出生，中国国籍，无境外永久居留权，大专学历。2003年6月至2008年4月，就职于东莞德美电子厂，任仓库管理员；2008年4月至2020年9月，就职于捷邦有限，历任仓库管理员、制造部经理等职务；2020年9月起任公司监事、制造管理部经理。

### （三）高级管理人员

公司高级管理人员包括总经理、副总经理、财务总监和董事会秘书。截至本招股说明书签署日，公司现任高级管理人员基本情况如下：

| 序号 | 姓名  | 职务         | 任期            |
|----|-----|------------|---------------|
| 1  | 殷冠明 | 总经理        | 2020年9月13日起3年 |
| 2  | 林琼珊 | 副总经理       | 2020年9月13日起3年 |
| 3  | 冯明珍 | 副总经理       | 2020年9月13日起3年 |
| 4  | 胡宗维 | 副总经理       | 2020年9月13日起3年 |
| 5  | 潘昕  | 财务总监       | 2020年9月13日起3年 |
| 6  | 李统龙 | 董事会秘书、副总经理 | 2020年9月13日起3年 |

公司高级管理人员简历如下：

### 1、殷冠明先生

简历参见本节之“九、持有发行人 5%以上股份的主要股东及实际控制人的基本情况”之“（一）控股股东及实际控制人的基本情况”。

### 2、林琼珊女士

简历详见本节“十一、董事、监事、高级管理人员及其他核心人员的简要情况”之“（一）董事会成员”。

### 3、冯明珍女士

1986 年 1 月出生，中国国籍，无境外永久居留权，大专学历。2005 年 8 月至 2009 年 9 月，就职于鸿富锦精密工业（深圳）有限公司，任创新数位系统事业群开发采购员；2010 年 11 月至 2020 年 9 月，就职于捷邦有限，任销售部部长；2020 年 9 月起任公司副总经理。

### 4、胡宗维先生

1984 年 10 月出生，中国国籍，无境外永久居留权，本科学历。2007 年 5 月至 2008 年 3 月，就职于昆山巨仲电子有限公司，任品质部工程师；2008 年 5 月至 2009 年 10 月，就职于深圳正峰印刷有限公司，任品质部工程师；2009 年 12 月至 2014 年 12 月，就职于贝迪印刷（深圳）有限公司，任品质部主管；2015 年 3 月至 2020 年 9 月，就职于捷邦有限，历任品质部经理、制造部经理、制造部部长；2020 年 9 月起任公司副总经理。

### 5、潘昕女士

1984 年 3 月出生，中国国籍，无境外永久居留权，大专学历，中级会计师职称。2005 年 9 月至 2006 年 3 月，就职于深圳市沃客服饰连锁有限公司，任会计；2006 年 3 月至 2010 年 3 月，就职于东莞市易创电子有限公司，任会计主管；2010 年 4 月至 2020 年 9 月，就职于捷邦有限，历任财务经理、财务部部长、监事等职务；2020 年 9 月起任公司财务总监。

### 6、李统龙先生

1986 年 4 月出生，中国国籍，无境外永久居留权，研究生学历。2008 年 7 月至 2012 年 11 月，就职于招商证券股份有限公司，任高级经理；2012 年 12 月



至 2015 年 4 月，就职于广州越秀产业投资基金管理有限公司，任高级投资经理、融资总监；2015 年 5 月至 2017 年 7 月，就职于广州证券创新投资管理有限公司，任基金管理部总经理；2017 年 8 月至 2020 年 7 月，就职于深圳市中天佳汇股权投资管理有限公司，任并购投资部总经理；2020 年 7 月至 2020 年 9 月，就职于捷邦有限；2020 年 9 月起任公司董事会秘书、副总经理。

#### **（四）其他核心人员**

公司其他核心人员为核心技术人员。公司核心技术人员为何荣、蒋熙麟、刘银生和李勤为。公司核心技术人员简历如下：

##### **1、何荣先生**

1982 年 2 月出生，中国国籍，无境外永久居留权，中专学历。2002 年 4 月至 2004 年 2 月，就职于深圳正峰印刷有限公司，任操作员；2004 年 3 月至 2014 年 12 月，就职于贝迪印刷（深圳）有限公司，任技术主管；2015 年 3 月至 2020 年 9 月，就职于捷邦有限，任研发部部长；2020 年 9 月起任公司研发部总监。

##### **2、蒋熙麟先生**

1984 年 1 月出生，中国国籍，无境外永久居留权，研究生学历。2005 年 7 月至 2007 年 5 月，就职于先涛光学科技（深圳）有限公司，任客服部职员；2007 年 5 月至 2009 年 12 月，就职于贝迪印刷（深圳）有限公司，任工程师；2009 年 12 月至 2016 年 5 月，就职于迈锐恩精密元器件（深圳）有限公司，任工程经理；2016 年 11 月至 2018 年 8 月，就职于深圳鸿德汇科技有限公司，任运营经理；2018 年 10 月至 2020 年 9 月，就职于捷邦有限，任研发部经理；2020 年 9 月起任公司研发部经理。

##### **3、刘银生先生**

1982 年 10 月出生，中国国籍，无境外永久居留权，本科学历。2007 年 8 月至 2009 年 7 月，就职于苏州达方电子有限公司，任工艺工程师；2009 年 8 月至 2013 年 1 月，就职于毅嘉电子（苏州）有限公司，任项目开发工程师；2013 年 2 月至 2018 年 2 月，就职于迈锐精密科技（苏州）有限公司，任工程主管；2018 年 2 月至今，就职于子公司昆山尚为，任研发部部长。

#### 4、李勤为先生

1983年2月出生，中国国籍，无境外永久居留权，本科学历。2008年6月至2014年6月，就职于可胜科技（苏州）有限公司，任研发部部长；2014年6月至2017年2月，就职于迈锐精密科技（苏州）有限公司，任工程师；2017年3月至今，就职于子公司昆山尚为，任研发部副经理。

## 十二、董事、监事、高级管理人员及其他核心人员兼职情况

截至本招股说明书签署日，公司董事、监事、高级管理人员及其他核心人员在公司及下属子公司以外的其他企业主要兼职情况如下：

| 序号 | 姓名  | 公司职务    | 兼职单位             | 兼职职位     | 兼职单位与本公司关联关系 |
|----|-----|---------|------------------|----------|--------------|
| 1  | 辛云峰 | 董事长     | 捷邦控股             | 监事       | 控股股东         |
|    |     |         | 香港友事达            | 董事       | 关联方          |
|    |     |         | 深圳市中鼎盛世自动化设备有限公司 | 总经理      | 关联方          |
| 2  | 杨巍  | 董事      | 捷邦控股             | 执行董事兼总经理 | 控股股东         |
|    |     |         | 深圳市信诺汇富资本管理有限公司  | 监事       | 关联方          |
| 3  | 殷冠明 | 董事、总经理  | 捷邦投资             | 执行事务合伙人  | 持股5%以上股东     |
| 4  | 林琼珊 | 董事、副总经理 | 君成投资             | 执行董事兼总经理 | 持股5%以上股东     |
|    |     |         | 共青城捷邦            | 执行事务合伙人  | 持股5%以下股东     |
| 5  | 胡甦  | 独立董事    | 深圳市至尊汽车租赁有限公司    | 监事       | -            |
|    |     |         | 深圳市世纪汇讯实业有限公司    | 执行董事     | 关联方          |
|    |     |         | 深圳市润汇启航科技有限公司    | 董事长兼总经理  | 关联方          |
|    |     |         | 深圳市世纪汇讯电子有限公司    | 执行董事     | 关联方          |
| 6  | 李真圣 | 独立董事    | 中集资本控股有限公司       | 董事总经理    | -            |
| 7  | 罗书章 | 独立董事    | 深圳市景旺电子股份有限公司    | 独立董事     | -            |
|    |     |         | 明冠新材料股份有限公司      | 独立董事     | -            |

除上述人员外，公司其他董事、监事、高级管理人员及其他核心人员均不存在在其他企业兼职的情况。

### 十三、董事、监事、高级管理人员及其他核心人员相互之间的亲属关系

截至本招股说明书签署日，公司董事林琼珊与董事会秘书、副总经理李统龙系表姐弟关系。

除上述情况外，公司董事、监事、高级管理人员及其他核心人员之间不存在近亲属关系。

### 十四、与董事、监事、高级管理人员及其他核心人员签订的协议及履行情况

公司与在公司任职并领取薪酬的董事、监事、高级管理人员及其他核心人员签订了《劳动合同》《保密协议》《竞业限制协议》，对上述人员的合同期限、劳动报酬、社会保险及福利待遇、劳动保护和劳动条件、劳动合同的变更、解除、终止、保密和竞业限制等进行了约定。公司与独立董事签订了《独立董事聘任合同》。

截至本招股说明书签署日，公司董事、监事、高级管理人员及其他核心人员与公司签订的相关协议正常履行，不存在违约情形。

### 十五、最近两年董事、监事、高级管理人员和其他核心人员的变动情况

#### （一）董事变动情况

2019年1月1日至2020年9月12日，发行人董事长为辛云峰，董事为杨巍、殷冠明和林琼珊。

2020年9月13日，公司召开股份公司创立大会暨第一次股东大会，选举辛云峰、杨巍、殷冠明、林琼珊、胡甦、李真圣和罗书章为公司董事，其中胡甦、李真圣和罗书章为公司独立董事。

最近两年，发行人董事发生变动主要系为了完善法人治理结构所致，相关人员的变动履行了必要的法律程序，符合相关法律、法规和公司章程的规定，未对公司的生产经营造成重大不利影响。

保荐人和发行人律师认为：发行人最近两年董事变动未发生重大不利变化。

## （二）监事变动情况

2019年1月1日至2020年9月12日，发行人不设监事会，设监事1名，监事为潘昕。

2020年9月13日，公司召开股份公司创立大会暨第一次股东大会，选举蒋成建、杨成为公司监事，与职工监事谢占峰共同组成公司第一届监事会，其中蒋成建为监事会主席。

最近两年，发行人监事发生变动主要系为了完善法人治理结构所致，相关人员的变动履行了必要的法律程序，符合相关法律、法规和公司章程的规定，未对公司的生产经营造成重大不利影响。

## （三）高级管理人员变动情况

2019年1月1日至2020年9月12日，发行人设总经理1名，未设置副总经理职务，总经理为殷冠明。

2020年9月13日，公司召开第一届董事会第一次会议，聘任殷冠明为总经理，聘任林琼珊、冯明珍、胡宗维为副总经理，聘任潘昕为财务总监，聘任李统龙为董事会秘书兼副总经理。

最近两年，发行人高级管理人员发生变动主要系为了完善法人治理结构和公司经营管理架构所致，相关人员的变动履行了必要的法律程序，符合相关法律、法规和公司章程的规定，未对公司的生产经营造成重大不利影响。

保荐人和发行人律师认为：发行人最近两年高级管理人员变动未发生重大不利变化。

## （四）其他核心人员变动情况

最近两年，发行人核心技术人员为何荣、李勤为、刘银生和蒋熙麟，未发生变动。

## 十六、董事、监事、高级管理人员、其他核心人员及其近亲属持有发行人股份情况

### （一）董事、监事、高级管理人员、其他核心人员及其近亲属直接持有发行人股份情况

截至本招股说明书签署日，公司董事、监事、高级管理人员、其他核心人员及其近亲属直接持有发行人股份的情况如下：

| 序号 | 姓名  | 职务   | 直接持股数量（万股） | 持股比例  |
|----|-----|------|------------|-------|
| 1  | 辛云峰 | 董事长  | 31.75      | 0.59% |
| 2  | 潘昕  | 财务总监 | 31.75      | 0.59% |

除上述人员外，公司其他董事、监事、高级管理人员、其他核心人员及其近亲属无直接持有发行人股份情况。

### （二）董事、监事、高级管理人员、其他核心人员及其近亲属间接持有发行人股份情况

截至本招股说明书签署日，公司董事、监事、高级管理人员、其他核心人员及其近亲属间接持有发行人股份的情况如下：

| 序号 | 姓名  | 职务         | 间接持股主体 | 间接持股数（万股）  | 间接持股比例   |
|----|-----|------------|--------|------------|----------|
| 1  | 辛云峰 | 董事长        | 捷邦控股   | 1,800.0000 | 33.2761% |
| 2  | 杨巍  | 董事         | 捷邦控股   | 1,880.0000 | 34.7551% |
| 3  | 殷冠明 | 董事、总经理     | 捷邦控股   | 320.0000   | 5.9158%  |
|    |     |            | 捷邦投资   | 57.1429    | 1.0564%  |
| 4  | 林琼珊 | 董事、副总经理    | 君成投资   | 285.7143   | 5.2819%  |
|    |     |            | 共青城捷邦  | 53.5450    | 0.9899%  |
| 5  | 冯明珍 | 副总经理       | 捷邦投资   | 190.4762   | 3.5213%  |
| 6  | 潘昕  | 财务总监       | 捷邦投资   | 92.8571    | 1.7166%  |
| 7  | 李统龙 | 董事会秘书、副总经理 | 共青城捷邦  | 42.3280    | 0.7825%  |
| 8  | 蒋成建 | 监事会主席      | 捷邦投资   | 14.2857    | 0.2641%  |
| 9  | 胡宗维 | 副总经理       | 捷邦投资   | 14.2857    | 0.2641%  |
| 10 | 何荣  | 核心技术人员     | 捷邦投资   | 11.9048    | 0.2201%  |

| 序号 | 姓名  | 职务     | 间接持股主体 | 间接持股数<br>(万股) | 间接持股比例  |
|----|-----|--------|--------|---------------|---------|
| 11 | 刘银生 | 核心技术人员 | 捷邦投资   | 7.1429        | 0.1320% |
| 12 | 杨成  | 监事     | 共青城捷邦  | 6.3492        | 0.1174% |
| 13 | 蒋熙麟 | 核心技术人员 | 共青城捷邦  | 4.2327        | 0.0782% |
| 14 | 谢占峰 | 监事     | 共青城捷邦  | 2.1164        | 0.0391% |
| 15 | 李勤为 | 核心技术人员 | 共青城捷邦  | 1.5873        | 0.0293% |

注：间接持股数是根据各自然人在间接持股主体的持股比例和间接持股主体在发行人的持股数相乘得到；间接持股比例是根据间接持股数与发行人发行前总股本相除得到。

除上述情形外，公司其他董事、监事、高级管理人员、其他核心人员及其近亲属无间接持有发行人股份情况。

### （三）董事、监事、高级管理人员、其他核心人员及其近亲属所持股份的质押或冻结情况

截至本招股说明书签署日，发行人董事、监事、高级管理人员、其他核心人员及其近亲属所持股份不存在质押或冻结的情况。

## 十七、董事、监事、高级管理人员以及其他核心人员的其他对外投资情况

截至本招股说明书签署日，公司董事、监事、高级管理人员以及其他核心人员的其他主要对外投资情况如下表所示：

| 姓名  | 职务  | 直接对外投资企业              | 注册资本<br>(万元) | 持股比例   |
|-----|-----|-----------------------|--------------|--------|
| 辛云峰 | 董事长 | 捷邦控股                  | 1,000.00     | 45.00% |
|     |     | 众之医疗                  | 1,000.00     | 90.00% |
|     |     | 香港友事达                 | 500 万港元      | 45.00% |
| 杨巍  | 董事  | 捷邦控股                  | 1,000.00     | 47.00% |
|     |     | 香港友事达                 | 500 万港元      | 47.00% |
|     |     | 深圳市欣怡君然投资管理合伙企业（有限合伙） | 50.00        | 65.00% |
|     |     | 深圳市信诺汇富资本管理有限公司       | 4,850.00     | 13.76% |
|     |     | 深圳市轩诚网络科技合伙企业（普通合伙）   | 2,500.00     | 13.76% |
|     |     | 九江科富创汇投资管理合伙企业（有限合伙）  | 5,045.00     | 5.95%  |

| 姓名  | 职务             | 直接对外投资企业           | 注册资本<br>(万元) | 持股比例    |
|-----|----------------|--------------------|--------------|---------|
|     |                | 深圳市腾云世纪信息股份有限公司    | 1,235.00     | 1.44%   |
|     |                | BOXIN VF I LIMITED | 1 万美元        | 13.33%  |
| 殷冠明 | 董事、总经理         | 捷邦控股               | 1,000.00     | 8.00%   |
|     |                | 捷邦投资               | 650.00       | 12.00%  |
| 林琼珊 | 董事、副总经理        | 共青城捷邦              | 1,650.00     | 30.67%  |
|     |                | 君成投资               | 300.00       | 100.00% |
| 胡甦  | 独立董事           | 深圳市首歌投资合伙企业（有限合伙）  | 480.00       | 18.65%  |
|     |                | 深圳市世纪汇讯实业有限公司      | 900.00       | 90.00%  |
|     |                | 深圳市润汇启航科技有限公司      | 120.00       | 60.00%  |
| 蒋成建 | 监事会主席          | 捷邦投资               | 650.00       | 3.00%   |
| 杨成  | 监事             | 共青城捷邦              | 1,650.00     | 3.64%   |
| 冯明珍 | 副总经理           | 捷邦投资               | 650.00       | 40.00%  |
| 潘昕  | 财务总监           | 捷邦投资               | 650.00       | 19.50%  |
| 李统龙 | 董事会秘书、<br>副总经理 | 共青城捷邦              | 1,650.00     | 24.24%  |
|     |                | 珠海穗证直投投资中心（有限合伙）   | 348.32       | 22.97%  |
| 何荣  | 核心技术人员         | 捷邦投资               | 650.00       | 2.50%   |
| 蒋熙麟 | 核心技术人员         | 共青城捷邦              | 1,650.00     | 2.42%   |
| 刘银生 | 核心技术人员         | 捷邦投资               | 650.00       | 1.50%   |
| 李勤为 | 核心技术人员         | 共青城捷邦              | 1,650.00     | 0.91%   |

截至本招股说明书签署日，除上述情况外，公司董事、监事、高级管理人员及其他核心人员无其他重大对外投资，且上述企业与发行人不存在利益冲突的情形。

## 十八、董事、监事、高级管理人员及其他核心人员薪酬情况

### （一）薪酬组成、确定依据及履行的程序情况

在公司及子公司任职的董事、监事、高级管理人员及其他核心人员的薪酬由工资及奖金组成，工资根据其担任的职务、承担的责任和实际履行情况确定，奖金以公司经营业绩和个人绩效考核结果为基础确定。在发行人任职领薪的董事、监事、高级管理人员及其他核心人员享有法定的社会保险和住房公积金等待遇，除此之外，无其他特殊待遇或退休金计划。

公司独立董事除领取固定津贴外，不享受其他福利待遇，独立董事每年津贴为税前 6 万元。

公司董事会薪酬与考核委员会负责确定董事年度薪酬方案，并依次由董事会、股东大会审议通过；监事会确定监事年度薪酬方案，并由股东大会审议通过；公司董事会薪酬与考核委员会负责确定高级管理人员年度薪酬方案，并由董事会审议通过；管理层根据内部考核管理制度确定其他核心人员年度薪酬方案。

## （二）薪酬总额及占各期利润总额的比例

报告期内，公司董事、监事、高级管理人员及其他核心人员在公司及子公司领取的薪酬总额及占利润总额的比例如下：

单位：万元

| 项目   | 2020 年度  | 2019 年度  | 2018 年度 |
|------|----------|----------|---------|
| 薪酬总额 | 947.93   | 914.95   | 646.93  |
| 利润总额 | 7,578.09 | 7,748.05 | 752.84  |
| 占比   | 12.51%   | 11.81%   | 85.93%  |

## （三）最近一年从发行人及下属子公司领取薪酬的情况

2020 年度，公司董事、监事、高级管理人员及其他核心人员从公司及子公司领取薪酬的情况如下：

单位：万元

| 序号 | 姓名  | 职务      | 税前薪酬总额 |
|----|-----|---------|--------|
| 1  | 辛云峰 | 董事长     | 133.21 |
| 2  | 杨巍  | 董事      | 62.71  |
| 3  | 殷冠明 | 董事、总经理  | 127.31 |
| 4  | 林琼珊 | 董事、副总经理 | 121.24 |
| 5  | 胡甦  | 独立董事    | 1.80   |
| 6  | 李真圣 | 独立董事    | 1.80   |
| 7  | 罗书章 | 独立董事    | 1.80   |
| 8  | 蒋成建 | 监事会主席   | 52.77  |
| 9  | 杨成  | 监事      | 42.02  |
| 10 | 谢占峰 | 监事      | 21.40  |
| 11 | 冯明珍 | 副总经理    | 65.97  |



| 序号 | 姓名  | 职务         | 税前薪酬总额 |
|----|-----|------------|--------|
| 12 | 胡宗维 | 副总经理       | 43.10  |
| 13 | 潘昕  | 财务总监       | 48.44  |
| 14 | 李统龙 | 董事会秘书、副总经理 | 50.08  |
| 15 | 何荣  | 核心技术人员     | 41.74  |
| 16 | 蒋熙麟 | 核心技术人员     | 37.08  |
| 17 | 刘银生 | 核心技术人员     | 59.87  |
| 18 | 李勤为 | 核心技术人员     | 35.60  |
| 合计 |     |            | 947.93 |

## 十九、本次公开发行申报前已经制定或者实施的股权激励及相关安排

### （一）股权激励的基本情况

为了建立健全激励约束长效机制，吸引和留住优秀人才，充分调动员工的积极性，形成利益共享、风险共担的科学管理体系，报告期内，公司对管理层及业务骨干进行了股权激励。股权激励的方式为潘昕直接和间接持有公司股份，其他管理层及业务骨干通过员工持股平台或者设立的公司间接持有公司股份。

截至本招股说明书签署日，股权激励对象持股情况具体如下：

| 序号 | 股东名称  | 持股数量（万股） | 持股比例  |
|----|-------|----------|-------|
| 1  | 捷邦投资  | 476.19   | 8.80% |
| 2  | 君成投资  | 285.71   | 5.28% |
| 3  | 共青城捷邦 | 174.60   | 3.23% |
| 4  | 潘昕    | 31.75    | 0.59% |

截至本招股说明书签署日，捷邦投资和君成投资的基本情况与股权结构详见本节之“九、持有发行人5%以上股份的主要股东及实际控制人的基本情况”之“（二）持有发行人5%以上股份的其他股东”。

截至本招股说明书签署日，共青城捷邦的基本情况与合伙人出资情况如下：

#### 1、基本情况

|      |                   |
|------|-------------------|
| 名称   | 共青城捷邦投资合伙企业（有限合伙） |
| 成立时间 | 2019年12月18日       |

|                  |  |
|------------------|--|
| 注册资本             | 1,650 万元   |
| 实收资本             | 1,650 万元   |
| 合伙企业类型           | 有限合伙企业   |
| 执行事务合伙人          | 林琼珊  |
| 注册地址             | 江西省九江市共青城市基金小镇内  |
| 经营范围             | 项目投资, 实业投资。(未经金融监管部门批准, 不得从事吸收存款、融资担保、代客理财、向社会公众集(融)资等金融业务; 依法须经批准的项目, 经相关部门批准后方可开展经营活动) |
| 主营业务及与发行人主营业务的关系 | 共青城捷邦为发行人员工持股平台, 除持有公司股份外, 未实际开展其他业务   |

## 2、合伙人出资情况

截至本招股说明书签署日, 共青城捷邦合伙人出资具体情况如下:

| 序号 | 合伙人性质 | 合伙人姓名 | 出资额(万元) | 出资比例   | 在发行人处主要任职情况  |
|----|-------|-------|---------|--------|--------------|
| 1  | 普通合伙人 | 林琼珊   | 506     | 30.67% | 董事、副总经理      |
| 2  | 有限合伙人 | 李统龙   | 400     | 24.24% | 董事会秘书、副总经理   |
| 3  | 有限合伙人 | 杨成    | 60      | 3.64%  | 运营管理部部长、监事   |
| 4  | 有限合伙人 | 范莹    | 44      | 2.67%  | 昆山尚为销售部副部长   |
| 5  | 有限合伙人 | 蒋熙麟   | 40      | 2.42%  | 研发部经理        |
| 6  | 有限合伙人 | 刘绮祺   | 40      | 2.42%  | 销售管理部经理      |
| 7  | 有限合伙人 | 胡伟    | 30      | 1.82%  | 昆山尚为品质部部长    |
| 8  | 有限合伙人 | 倪霆    | 30      | 1.82%  | 昆山尚为财务部经理    |
| 9  | 有限合伙人 | 吴义春   | 30      | 1.82%  | 审计部部长        |
| 10 | 有限合伙人 | 都金冶   | 25      | 1.52%  | 销售管理部项目管理工程师 |
| 11 | 有限合伙人 | 李建红   | 25      | 1.52%  | 行政人事部经理      |
| 12 | 有限合伙人 | 李芸慧   | 25      | 1.52%  | 销售管理部项目管理工程师 |
| 13 | 有限合伙人 | 谢占峰   | 20      | 1.21%  | 制造管理部经理、监事   |
| 14 | 有限合伙人 | 邹玲玲   | 20      | 1.21%  | 资源采购部经理      |
| 15 | 有限合伙人 | 黄美玲   | 20      | 1.21%  | 信息技术部经理      |
| 16 | 有限合伙人 | 覃若峰   | 20      | 1.21%  | 制造管理部生产技术经理  |
| 17 | 有限合伙人 | 余昕倍   | 20      | 1.21%  | 销售管理部副经理     |
| 18 | 有限合伙人 | 宋鸿飞   | 20      | 1.21%  | 品质管理部副部长     |
| 19 | 有限合伙人 | 吴章维   | 20      | 1.21%  | 销售管理部经理      |
| 20 | 有限合伙人 | 杨翠华   | 15      | 0.91%  | 昆山尚为销售部高级工程师 |

| 序号 | 合伙人性质 | 合伙人姓名 | 出资额<br>(万元) | 出资比例    | 在发行人处主要<br>任职情况 |
|----|-------|-------|-------------|---------|-----------------|
| 21 | 有限合伙人 | 舒飞    | 15          | 0.91%   | 研发部副经理          |
| 22 | 有限合伙人 | 胡江华   | 15          | 0.91%   | 制造管理部物流经理       |
| 23 | 有限合伙人 | 程国宇   | 15          | 0.91%   | 昆山尚为设备组经理       |
| 24 | 有限合伙人 | 刘敏    | 15          | 0.91%   | 行政人事部经理         |
| 25 | 有限合伙人 | 周赛花   | 15          | 0.91%   | 制造管理部手工副经理      |
| 26 | 有限合伙人 | 曾志勇   | 15          | 0.91%   | 销售管理部副经理        |
| 27 | 有限合伙人 | 石迎春   | 15          | 0.91%   | 财务部主管           |
| 28 | 有限合伙人 | 叶溢仪   | 15          | 0.91%   | 财务部资金主管         |
| 29 | 有限合伙人 | 李勤为   | 15          | 0.91%   | 昆山尚为研发部副经理      |
| 30 | 有限合伙人 | 熊睿琪   | 12          | 0.73%   | 昆山尚为订单管理部客服副经理  |
| 31 | 有限合伙人 | 张忠红   | 12          | 0.73%   | 昆山尚为制造部样品主管     |
| 32 | 有限合伙人 | 林群    | 12          | 0.73%   | 财务部税务主管         |
| 33 | 有限合伙人 | 江德建   | 12          | 0.73%   | 品质管理部高级工程师      |
| 34 | 有限合伙人 | 王培渊   | 12          | 0.73%   | 昆山尚为品质部经理       |
| 35 | 有限合伙人 | 傅军财   | 10          | 0.61%   | 制造管理部物流关务主管     |
| 36 | 有限合伙人 | 金浩    | 10          | 0.61%   | 制造管理部主管         |
| 37 | 有限合伙人 | 黄秀兰   | 10          | 0.61%   | 昆山尚为采购部经理       |
| 38 | 有限合伙人 | 熊玲    | 10          | 0.61%   | 运营管理部客服副经理      |
| 39 | 有限合伙人 | 张旭东   | 5           | 0.30%   | 昆山尚为销售部副经理      |
| 合计 |       |       | 1,650       | 100.00% | -               |

## （二）捷邦投资、君成投资和共青城捷邦登记备案情况

捷邦投资、君成投资和共青城捷邦对发行人的出资均来源于其股东/合伙人出资，不存在以非公开方式向投资者募集资金的情形，不存在将其资产委托给基金管理人进行管理或受托管理资产的情形，不存在以私募投资基金持有发行人股份的情形，不属于《私募投资基金监督管理暂行办法》及《私募投资基金管理人登记和基金备案办法（试行）》等法律法规规定的私募投资基金或者基金管理人，无需办理登记备案程序。

## （三）目前执行情况及上市后行权安排

截至本招股说明书签署日，发行人上述股权激励已实施完毕，不涉及上市后行权安排。除上述情况外，截至本招股说明书签署日，公司不存在已经制定且尚

未实施的股权或期权激励计划，也不存在已经制定且尚在实施的股权或期权激励计划。

#### （四）对公司经营状况、财务状况、控制权变化的影响情况

公司股权激励有助于公司吸引和留住优秀人才，充分调动员工的积极性，有助于夯实公司可持续发展的基础。报告期内，因实施股权激励确认的股份支付费用分别为 6,710.05 万元、954.23 万元和 613.73 万元。股权激励实施完毕前后，公司控股股东、实际控制人未发生变化。

#### （五）股份支付费用的会计处理

报告期内，公司股份支付费用的会计处理符合企业会计准则的相关规定，具体详见本招股说明书“第八节 财务会计信息与管理层分析”之“十一、经营成果分析”之“（四）利润表其他项目分析”之“1、期间费用分析”之“（2）管理费用”。

经核查，保荐机构认为，截至本招股说明书签署日，发行人股权激励已经实施完毕，不存在上市后行权的安排。发行人实施的股权激励计划对发行人经营状况、控制权变化不存在重大不利影响。发行人股权变动涉及股权激励的，均按照《企业会计准则》的要求计提了股份支付费用。

## 二十、发行人员工情况

### （一）员工情况

#### 1、员工人数及变化情况

报告期内，公司业务迅速增长，生产经营规模不断扩大，人员相应增加。报告期各期末，公司员工人数如下：

| 时间      | 2020-12-31 | 2019-12-31 | 2018-12-31 |
|---------|------------|------------|------------|
| 员工人数（人） | 1,710      | 1,134      | 842        |

#### 2、员工专业结构

截至 2020 年 12 月 31 日，公司员工专业结构如下：

| 专业        | 人数（人）        | 占总员工比例         |
|-----------|--------------|----------------|
| 生产人员      | 1,219        | 71.29%         |
| 管理人员      | 246          | 14.39%         |
| 研发人员      | 161          | 9.41%          |
| 销售人员      | 84           | 4.91%          |
| <b>合计</b> | <b>1,710</b> | <b>100.00%</b> |

因下游消费电子行业存在一定的季节性，公司应用于消费电子产品的精密功能件和结构件的订单及生产亦存在季节性因素。处于生产旺季时，公司存在短期用工需求，主要是临时性、辅助性的用工，通过简单培训即可胜任。同时，公司近年来业务增长较快，公司在通过自行招聘难以短时间内满足生产需求时，在部分操作要求相对较低的生产岗位会使用劳务派遣人员。报告期内，公司存在使用劳务派遣人员的情形。2018年末、2019年末和2020年末，公司劳务派遣人数分别为0人、49人和0人，占用工总人数的比例均未超过10%。

报告期内，与公司合作的劳务派遣公司均具有相关劳务派遣资质，符合《劳动合同法》《劳务派遣暂行规定》等相关法律规定。劳务派遣公司与公司、公司控股股东及实际控制人均不存在关联关系。根据《劳务派遣暂行规定》等相关规定，由劳务派遣单位负责缴纳被派遣员工的社保和住房公积金，如因社保、住房公积金问题发生纠纷、诉讼、处罚等风险，由劳务派遣单位承担责任。

报告期内，公司与劳务派遣公司、劳务派遣人员均不存在争议和纠纷。同时，东莞市和昆山市社保和公积金相关管理部门已出具证明，确认发行人及子公司昆山尚为自2018年1月1日至2020年12月31日期间，不存在因违反相关法律法规而被行政处罚的记录。

## （二）员工社保及公积金的缴纳情况

### 1、社会保险及住房公积金缴纳基本情况

公司实行劳动合同制，根据《中华人民共和国劳动法》等国家及地方有关劳动法律、法规、规范性文件的规定聘用员工，与员工签订劳动合同。

报告期各期末，公司及子公司社会保险及住房公积金缴纳情况如下：

单位：人

| 项目    |         | 2020-12-31 | 2019-12-31 | 2018-12-31 |
|-------|---------|------------|------------|------------|
| 员工人数  |         | 1,710      | 1,134      | 842        |
| 社会保险  | 社保缴纳人数  | 1,610      | 1,105      | 803        |
|       | 未缴纳人数   | 100        | 29         | 39         |
|       | 缴纳比例    | 94.15%     | 97.44%     | 95.37%     |
| 住房公积金 | 公积金缴纳人数 | 1,532      | 627        | 341        |
|       | 未缴纳人数   | 178        | 507        | 501        |
|       | 缴纳比例    | 89.59%     | 55.29%     | 40.50%     |

报告期各期末，发行人及子公司为员工缴纳社保的比例分别为 95.37%、97.44% 和 94.15%。截至 2020 年 12 月 31 日，发行人为员工缴纳社保的比例为 94.15%，社保缴纳人数与员工人数存在差异，差异人数为 100 人，主要原因为：（1）75 名新员工入职时间错过公司统一缴纳时间或个人无法及时提供符合要求的参保资料；（2）12 名员工为退休返聘人员；（3）5 名员工自行缴纳或自愿放弃公司为其缴纳社保；（4）6 名员工系境外员工；（5）1 名新员工原离职公司已缴纳；（6）1 名员工缴纳新农合。

报告期内，发行人及子公司为员工缴纳公积金的比例逐渐提升。截至 2020 年 12 月 31 日，发行人为员工缴纳公积金的比例为 89.59%，住房公积金缴纳人数与员工人数存在差异，差异人数为 178 人，主要原因：（1）160 名新员工入职时间错过公司统一缴纳时间或个人无法及时提供符合要求的公积金资料；（2）10 名员工为退休返聘人员；（3）6 名员工系境外员工；（4）1 名新员工原离职公司已缴纳；（5）1 名员工自愿不缴纳公积金。此外，公司亦通过为员工提供宿舍或租房补贴的方式，保障员工的生活和居住需求。

## 2、主管机关对公司及子公司缴纳社会保险、住房公积金合规性的确认

根据公司及子公司、分公司所在地社保和公积金等有关主管部门出具的证明，报告期内，公司及子公司、分公司没有因违反社会保险和住房公积金缴纳方面的相关规定而受到主管行政部门处罚的情形。

## 3、控股股东和实际控制人关于社会保险、住房公积金事项的承诺

公司控股股东及实际控制人承诺：“对于发行人及子公司为员工缴纳社会保

险金及住房公积金的事项，如被相关主管部门要求追缴社会保险金及住房公积金，本人/本企业保证将按主管部门核定的金额和标准无偿代发行人及子公司进行补缴；如发行人及子公司因被认定违反相关社会保险及住房公积金管理规定而受到处罚或带来其他费用支出，本人/本企业保证将代发行人及子公司承担全部费用或损失。如因相关主管部门要求发行人及子公司必须先自行支付上述费用，则本人/本企业将及时向发行人及子公司给予全额补偿，以确保发行人及子公司不会因社会保险金及住房公积金的缴纳给公司造成额外支出及遭受任何其他损失，保证不对发行人及子公司的生产经营、财务状况和盈利能力产生重大不利影响。”

## 第六节 业务和技术

### 一、发行人主营业务情况

#### （一）发行人主营业务

公司为定制化的精密功能件和结构件生产服务商，能够为客户提供包括产品设计研发、材料选型验证、模具设计、试制、测试、量产等一系列服务。经过多年的发展，公司精密功能件和结构件产品品类已从防护类功能件经传统精密功能件过渡，开拓至柔性复合精密功能件和金属精密功能结构件，产品主要应用于平板电脑、笔记本电脑、一体机电脑、智能家居、3D 打印、无人机等消费电子产品领域；同时公司也向新材料领域延伸，开发出在力学、导电等方面有相对优势的碳纳米管产品，产品主要应用于锂电池领域。

公司为国家高新技术企业，始终坚持研发立本，将产品及技术创新放在首位，不断提升创新能力及技术研发实力。截至本招股说明书签署日，公司及子公司已取得发明专利 15 项、实用新型专利 70 项。公司通过多年的技术研发和积累，掌握了复杂柔性精密功能件集成加工成型技术、基于 CCD 视觉检测小孔废料技术、散热类材料多层次加工成型工艺技术、排版定位贴装技术等核心技术，并通过不断增加先进的生产设备，定制化购置及自主改进生产设备、优化精密模具设计、创新工艺流程等方式，实现了原材料复合、模切、排废等多种工艺流程一体化作业，在生产效率、良品率等方面具有一定的优势。

经过多年的积累，公司凭借强大的研发设计能力、可靠的产品品质、完善的客户服务体系、灵活快速的响应能力获得了苹果、谷歌、SONOS 等知名终端品牌厂商的合格供应商认证。公司直接客户主要为富士康、比亚迪、伟创力、蓝思科技、广达电脑、仁宝电脑、可成科技等知名制造服务商或组件生产商，产品最终应用于苹果、谷歌、亚马逊、SONOS 等知名消费电子终端品牌。公司在苹果 2018 财年中进入了苹果前 200 大核心供应商行列。

报告期内，公司主营业务未发生重大变化。

#### （二）发行人主要产品及用途

公司主要产品为消费电子精密功能件和结构件，产品主要应用于平板电脑、



笔记本电脑、一体机电脑、智能家居、3D 打印、无人机等消费电子产品领域；同时，公司还在材料领域开发了碳纳米管产品，产品主要应用于锂电池领域。

### 1、精密功能件和结构件

消费电子产品由数百种甚至上千种不同的零部件构成，按这些零部件在设备中所承担的功能、用途不同，可分为专用组件、结构件及功能件三类，具体情况如下表：

| 名称   | 示例图   | 功能   |
|------|---|--|
| 专用组件 |    | 在电子设备中完成数据传输、运算、存储、声光电等相对独立功能，如摄像头、无线充电、电池、屏幕、主板等。   |
| 结构件  |   | 在电子设备中起保护、固定、支持和装饰作用，提供容纳内部零部件所需的空间，如外壳、支架等。   |
| 功能件  |  | 对传统的螺丝、导热片等零件及焊接、喷涂等工艺进行替代，以在传统机械零件及工艺无法对应的狭小空间内实现粘接、保护、防干扰、导热、防尘、绝缘、标识、遮光、减震、缓冲、密封、导电、支撑、屏蔽、紧固、防护等功能。 |



功能件和结构件用于改善专用组件运行环境，保证专用组件正常功能的稳定发挥，其性能直接影响电子产品的性能、质量、可靠性及使用寿命，是电子产品本身及其生产制造过程中不可或缺的重要部分。

公司产品为功能件及结构件，产品主要应终端品牌厂商等要求定制而成。传统的精密功能件或结构件一般为少数材料复合，只起 1-2 种功能，实现的主要功能较为明确，因此可以按照其主要功能分为防护类、屏蔽类和连接类等。公司目前主要产品已实现多种材料精密复合，实现了散热、连接、保护、防干扰、防尘、绝缘、标识、遮光、减震、缓冲、密封、导电、支撑、屏蔽、紧固等两种或两种

以上功能。公司按功能的复合程度及特性进行分类，产品主要包括：

### （1）柔性复合精密功能件

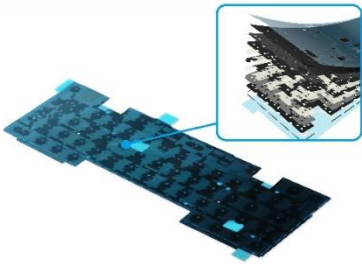

柔性复合精密功能件由泡棉、导电胶、石墨、铜箔等柔性材料，通过专业定制设计的多道精密工艺加工而成，能够同时起散热、导电、阻燃、支撑、电磁屏蔽等多种功能。公司部分柔性复合精密功能件产品如下：

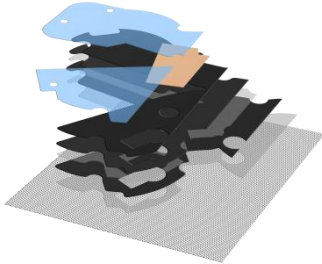
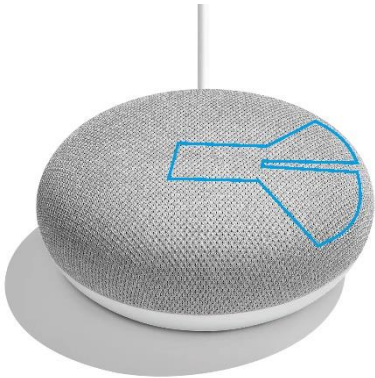
| 产品名称  | 柔性多功能键盘固定散热胶垫  |  |
|-------|--|--|
| 示意及用途 | 示意   | 用途   |
|       |   |    |
| 说明    | <p><b>应用部位：</b>笔记本电脑键盘区域</p> <p><b>用途：</b>粘结、局部导电、整体散热、局部遮光、装配体避位等</p> <p><b>先进性、难度及创新突破：</b></p> <ul style="list-style-type: none"> <li>● 产品结构多达 18 层；</li> <li>● 特定层次特定部位，复杂立体 3D 凸包成型，凸包高度公差在 0.15mm 之内；</li> <li>● 联合开发自动化机器人（5 轴）高精度贴合组装，组装公差在 0.05mm 之内；</li> <li>● 利用自主创新工艺实现 302 个直径 1-4mm 封闭小圆孔废料 100% 智能检测并清除；</li> <li>● 产品经过 3 次圆刀工序，2 次平刀工序，1 次丝印工序，2 次五金冲压工序，4 次组装工序等多次复杂加工后，严格按照工艺设定流程操作，良品率达到 95% 以上。</li> </ul> |  |
| 产品名称  | 柔性多功能缓冲屏蔽件   |  |
| 示意及用途 | 示意   | 用途   |
|       |   |  |
| 说明    | <p><b>应用部位：</b>微型电脑主板插槽</p> <p><b>用途：</b>导电、局部减震、局部电磁屏蔽、上下粘结、局部遮光等</p> <p><b>先进性、难度及创新突破：</b></p> <ul style="list-style-type: none"> <li>● 9 层不同性质多功能材料，不同形状工艺贴合，产品成型公差控制在 0.1mm 之内；</li> <li>● 多达 20 段 2mm×1mm×1mm 立体泡棉高速一次冲切成型，尺寸公差控制在</li> </ul>  |  |

|             |   |  |
|-------------|---|--|
|             | 0.06mm 之内；  |  |
|             | <ul style="list-style-type: none"> <li>● 特殊定位膜剥离方式设计和颜色防呆，保证客户组装易用性和降低错误率；</li> <li>● 产品经过 2 次圆刀工序，2 次平刀工序，1 次五金冲压工序，2 次定位组装，1 次治具弧度工序成型等复杂加工后，严格按照工艺设定流程操作，良品率达到 95%以上。</li> </ul>   |  |
| <b>产品名称</b> | <b>多层结构散热件</b>  |  |
| 示意及用途       | 示意  | 用途   |
|             |    |  |
| 说明          | <p><b>应用部位：</b>智能音箱散热组件</p> <p><b>用途：</b>主板整体散热、屏蔽、多方位粘接、局部遮蔽、曲面仿型密封等</p> <p><b>先进性、难度及创新突破：</b></p> <ul style="list-style-type: none"> <li>● 使用铝箔胶带替代传统 PET 胶带的创新方案，客户组装折弯后实仍能达到散热指标；</li> <li>● 产品经过 24 工位圆刀工序，9 次全自动模切一体成型，保证产品的结构一体性，尺寸公差控制在 0.15mm 之内，0.01mm 厚度的薄材多层复合，要求无气泡，折皱，自主创新的贴合方式满足客户品质要求，严格按照工艺设定流程操作，良品率达到 96%以上。</li> </ul> |  |

## (2) 金属精密功能结构件

金属精密功能结构件由各种金属材料与粘贴材料、泡棉等柔性材料加工而成，能够同时起支撑、减震、防水、遮蔽等多种功能。公司部分金属精密功能结构件产品如下：

|             |   |  |
|-------------|---|--|
| <b>产品名称</b> | <b>扬声器多功能金属防尘网</b>  |  |
| 示意及用途       | 示意  | 用途   |
|             |  |  |



|       |   |   |
|-------|---|---|
| 说明    | <p><b>应用部位：</b>平板电脑扬声器</p> <p><b>用途：</b>喇叭口防水防尘、音效过滤、整体密封、减震、高要求外观件等</p> <p><b>先进性、难度及创新突破：</b></p> <ul style="list-style-type: none"> <li>● 保证刀模切割与金属网编织线呈 45 度夹角，实时监测保证角度公差 &lt; 0.5°；</li> <li>● 胶层窄边宽度仅 0.65-1.15mm，通过自主研发的 3D 曲面成型工艺，消除金属网回弹应力；</li> <li>● 为保证产品功能得到实现，所有环形镂空区域在高速模切情况下需实现废料 100% 设备智能检测并自动排除；</li> <li>● 防水网纱具有表面能低的特性，与胶面粘接力低，公司通过自主研发温度控制材料复合工艺实现有效粘贴；</li> <li>● 产品经过 3 次平刀工序，1 次圆刀工序，1 次五金冲压工序，1 次组装工序，1 次治具压弧工序等复杂加工后，严格按照工艺设定流程操作，良品率达到 95% 以上。</li> </ul>                      |   |
| 产品名称  | 主板屏蔽支架  |   |
| 示意及用途 | 示意  | 用途  |
|       |   |  |
| 说明    | <p><b>应用部位：</b>智能电视棒主板</p> <p><b>用途：</b>产品内局部遮蔽、热管理、支撑、粘接等</p> <p><b>先进性、难度及创新突破：</b></p> <ul style="list-style-type: none"> <li>● 平面金属材料的 3D 立体成型工艺和 3D 凸包极限拉伸，保证拉伸部位不开裂，成型后整体平面度和轮廓度分别严格管控在 0.3mm 及 0.2mm；</li> <li>● 铝合金表面处理后，进行局部激光雕刻，增强部件与双面胶粘性；</li> <li>● 超粘双面胶使用自主研发的干冰冷冻模切技术，解决产品的排废问题，产品的良率达到 99%；</li> <li>● 冲压金属独特的凸包设计对芯片起到保护和防护作用，超粘双面胶的设计应用减少产品内在的传统螺丝固定法；</li> <li>● 产品经过 3 次五金冲压工序，1 次表面处理工序，1 次激光雕刻工艺，1 次圆刀模切工序，1 次自动化组装工艺和 SMT 自动封装工艺，冲压金属+双面胶自动化组装，组装精度达到 0.1mm，良品率达 97% 以上。</li> </ul> |   |

### （3）传统精密功能件

公司传统精密功能件均按客户要求定制，对产品尺寸公差、产品重量及所需达到工艺效果有着严格的控制。公司部分传统精密功能件产品如下：

|      |           |    |
|------|-----------|----|
| 产品名称 | 专用键盘封装粘结件 |    |
| 示意及用 | 示意        | 用途 |

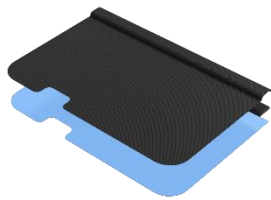
|             |   |   |
|-------------|---|---|
| 途           |    |     |
| 说明          | <p><b>应用部位：</b>键盘上下面板<br/> <b>用途：</b>键盘上下面板粘接、密封、防水等<br/> <b>先进性、难度及创新突破：</b></p> <ul style="list-style-type: none"> <li>● 自主研发全自动塔式圆刀一体成型技术，效率可达 1000PCS/小时；</li> <li>● 联合研发大尺寸 415mm*100mm 的精密模具和自主改进设备张力稳定性，保证产品公差在 0.1mm 之内；</li> <li>● 独特的上下膜颜色识别方案，保证客户端 CCD 的精准识别，便于客户自动化装配；</li> <li>● 超轻材料的搭配方案，对制程的剥离、排气、贴合都有很高标准，制程中采用离子风机、加热、同轴同频贴合方式，满足制程的高品质、高效率的量产需求；</li> <li>● 独特的高粘双面胶模切工艺和材料应用，减少制程溢胶的行业难题，产品良率达到 97% 以上。</li> </ul> |   |
| <b>产品名称</b> | <b>主板引脚遮蔽绝缘垫片</b>   |   |
| 示意及用途       | 示意  | 用途  |
|             |    |  |
| 说明          | <p><b>应用部位：</b>平板电脑主线路板<br/> <b>用途：</b>电子件局部遮盖，绝缘<br/> <b>先进性、难度及创新突破：</b></p> <ul style="list-style-type: none"> <li>● 自主开发专用模切工艺，利用新型塔式圆刀套位模切，极窄细边模切满足 0.04mm 公差，切破线连接方式的废料排除方法释放 X 方向阻力，满足产品不变形的要求；</li> <li>● 特殊的工艺设计及超轻离型底膜搭配，实现客户自动化装配成功剥离；</li> <li>● 产品经过 3 次高精度套位模切和 SMT 料带无痕转贴，既兼顾产品公差又满足料带尺寸，产品良率达到 98% 以上。</li> </ul>   |   |
| <b>产品名称</b> | <b>电脑主机后盖屏蔽减震件</b>  |   |
| 示意及用        | 示意  | 用途  |

|    |  |   |
|----|--|---|
| 途  |   |  |
| 说明 | <p><b>应用部位：</b>电脑主机后盖内侧</p> <p><b>用途：</b>导电接地、电磁波屏蔽、局部减震填充</p> <p><b>先进性、难度及创新突破：</b></p> <ul style="list-style-type: none"> <li>● 柔性材料大尺寸、多工艺的高精度配合，实现公差在 0.15mm 之内；定制柔性材料整体定型工艺，保证客户组装精度；</li> <li>● 自主创新的斜 45 度梯形泡棉模切工艺，3D 多表面热压包裹，经冷却后不起翘、不分层；</li> <li>● 产品经过 2 次圆刀工序，2 次平刀工序，4 次组装工序，1 次热压包裹和冷却成型工序等多次复杂加工后，严格按照工艺设定流程操作，产品良率达到 95% 以上。</li> </ul> |   |

## 2、精密功能件和结构件产品的应用

公司精密功能件和结构件产品广泛应用于平板电脑、笔记本电脑、一体机电脑、智能家居、3D 打印机、无人机等消费电子领域，是电子产品及电子产品生产制造中不可或缺的重要部分。

### （1）在平板电脑中的应用

公司产品在平板电脑中的具体应用如下：



其具体情况如下：

| 产品分类      | 产品名称           | 主要功能   |   |
|-----------|----------------|--|---|
| 柔性复合精密功能件 | 前/后摄像头功能组件     | 用于减弱或避免震动在各元器件之间传导，同时也会具有密封、防尘、隔音或填充空隙等功能  |   |
|           | 前/后摄像头橡胶件组件    |  |   |
|           | 立体硅橡胶填充件组件     |  |   |
|           | 扬声器功能组件        |  |   |
|           | 音腔减震功能组件       |  |   |
|           | TP 缓冲功能组件      |  |   |
|           | 前盖导电铜箔组件       | 对部分部件所产生的电场、磁场及电磁波进行控制，使其不会对其他部件或空间造成干扰，并同时具有其他多种功能  |   |
|           | 导电屏蔽铜箔组件       |  |   |
|           | 全方位 EMI 电磁屏蔽组件 |  |   |
|           | 导电布/导电铜箔组件     |  |   |
| 金属精密功能结构件 | 扬声器多功能金属防尘网    | 产品外观件，同时起到保护内部功能件等作用   |   |
| 传统精密功能件   | 前盖玻璃边框双面胶      | 替代螺丝钉、焊接等传统紧固工艺，用于物理连接各个元器件，保持高密闭性并使产品更加的轻薄，其中特殊功能的双面胶带如易拉胶使产品可以方便更换，热熔胶可以提供更强的粘接力，导电胶可以消除产品静电等等 |   |
|           | 前/后摄像头热熔胶      |  |   |
|           | FPC 粘接双面胶      |  |   |
|           | 主板导电胶          | 具有电磁屏蔽和泡棉减震、填充间隙的功能  |   |
|           | 后盖全方位导电泡棉      |  |   |
|           | 触摸屏密封泡棉        |  | 用于减弱或避免外力震动传导到触摸屏，同时具有密封、防尘的功能，保护触摸屏不易损坏  |
|           | 高温绝缘胶带         |  | 实现电子元器件之间的隔离和绝缘功能，局部还具有热隔绝阻燃等功能，避免短路等内部故障 |
| 屏蔽绝缘单面胶带  |                |  |   |

## （2）在笔记本电脑中的应用

公司产品在笔记本电脑中的具体应用如下：



其具体情况如下：

| 产品分类      | 产品名称                   | 主要功能   |
|-----------|------------------------|--|
| 柔性复合精密功能件 | 立体成型导通缓冲组件             | 对部分部件所产生的电场、磁场及电磁波进行控制，使其不会对其他部件或空间造成干扰，并同时具有其他多种功能                  |
|           | 摄像头模块导电粘接组件            |  |
|           | 键盘多功能组件                | 由双面胶、石墨、麦拉、网纱、铝箔等多种材料组成，在有限的空间内实现粘接、遮光、缓冲、屏蔽、绝缘、热传导、防水防尘等多种功能，使键盘更轻薄 |
| 传统精密功能件   | LED 粘接双面胶              | 替代螺丝钉、焊接等传统紧固工艺，用于物理连接各个元器件，保持高密闭性并使产品更加的轻薄                          |
|           | 边框双面胶                  |  |
|           | 固定双面胶                  |  |
|           | 缓冲胶垫                   | 用于减弱或避免震动在各元器件之间传导，同时也会具有密封、防尘、隔音或填充空隙等功能                            |
|           | 缓冲泡棉                   |  |
|           | 显示屏背面遮蔽缓冲件             |  |
|           | 导电布                    |  |
|           | LOGO 遮蔽胶带              | 实现电子元器件之间的隔离和绝缘功能，局部还具有热隔绝阻燃等功能，避免短路等内部故障                            |
|           | 遮蔽绝缘胶带                 |  |
| 电池可移除胶带   | 实现电池快速更换，避免内部电子元器件表面损伤 |  |



### （3）在一体机设备中的应用

公司产品在一一体机设备中的具体应用如下：



其具体情况如下：

| 产品分类      | 产品名称        | 主要功能  |
|-----------|-------------|---|
| 柔性复合精密功能件 | 支架仿形多功能导电组件 | 对部分部件所产生的电场、磁场及电磁波进行控制，使其不会对其他部件或空间造成干扰，并同时具有其他多种功能 |
|           | 线束导电多功能组件   |   |
|           | 键盘多功能组件     |   |
| 金属精密功能结构件 | 后置音腔密封罩     | 以自身的 3D 结构做声腔，减少震动噪音，提升音效                           |
| 传统精密功能件   | LOGO 双面胶    | 替代螺丝钉、焊接等传统紧固工艺，用于物理连接各个元器件，保持高密闭性并使产品更加的轻薄         |
|           | 底座粘结双面胶     |   |
|           | 中框粘结双面胶     |   |
|           | 主板粘接双面胶     |   |
|           | 边框双面胶       |   |
|           | 前摄像头泡棉      | 用于减弱或避免震动在各元器件之间传导，同时也会具有密、防尘、隔音或填充空隙等功能            |
|           | 导电泡棉        |   |
|           | 减震泡棉        |   |
|           | 绝缘 PC 片     |   |
|           | 电磁屏蔽导电布     | 对部分部件所产生的电场、磁场及电磁波进行控制，使其不会对其他部件或空间造成干扰，并同时具有其他多种功能 |
| 导电铜箔/导电布  |             |   |

#### （4）在智能家居类产品的应用

公司产品在部分智能家居中的具体应用如下：



其具体情况如下：

| 产品分类      | 产品名称      | 主要功能  |
|-----------|-----------|---|
| 柔性复合精密功能件 | 主板散热多功能组件 | 使相关部位能够均匀导热，同时起到导电、屏蔽等多种功能  |
|           | 壳体散热多功能组件 |   |
|           | 喇叭声音过滤组件  | 防止灰尘等异物进入产品内部，多用于喇叭、麦克风、听筒等部件   |
|           | 固定双面胶     | 替代螺丝钉、焊接等传统紧固工艺，用于物理连接各个元器件，保持高密闭性并使产品更加的轻薄                                     |
|           | 芯片导热硅胶泥垫片 | 使用硅胶与导热陶瓷填料，经特殊工艺加工而成。具有单面自粘性、防刺穿、抗击穿电压增强、优异的可压缩性，可与电子元器件紧密接触，有效降低界面热阻，导热性能表现极佳 |
|           | 主板缓冲泡棉    | 用于减弱或避免震动在各元器组件之间传导，同时也会具有密封、防尘、隔音或填充空隙等功能                                      |
|           | 线束吸音泡棉    |   |

### （5）在便携电脑设备中的应用

公司产品在便携电脑设备中的具体应用如下：



其具体情况如下：

| 产品分类      | 产品名称           | 主要功能  |
|-----------|----------------|---|
| 柔性复合精密功能件 | 主板插口屏蔽缓冲组件     | 多种材料组成，在有限的空间内实现遮光、缓冲、屏蔽、绝缘等多种功能，使产品结构更加的紧凑         |
|           | 电磁屏蔽导电组件       | 对部分部件所产生的电场、磁场及电磁波进行控制，使其不会对其他部件或空间造成干扰，并同时具有其他多种功能 |
|           | 全方位 EMI 电磁屏蔽组件 |   |
| 传统精密功能件   | 高温绝缘胶带         | 实现电子元器件之间的隔离和绝缘功能，局部还具有热隔绝阻燃等功能，避免短路等内部故障           |
|           | 全方位导电泡棉        | 同时具有电磁屏蔽、泡棉减震和填充间隙的功能                               |
|           | 硬盘缓冲泡棉         | 用于减弱或避免震动在各元器组件之间传导，同时也会具有密封、防尘、隔音或填充空隙等功能          |

### （6）3D 打印机设备中的应用

公司产品在 3D 打印机设备中的应用如下：



其具体情况如下：

| 产品分类      | 产品名称        | 主要功能  |
|-----------|-------------|---|
| 柔性复合精密功能件 | 柔性树脂槽光学承载组件 | 特殊的光学材料复合加工方式成型，产品主要起承载、局部高透光、耐高温功能，特殊处理的表面使打印成型的产品更易剥离，能够多次使用，兼顾环保要求耗材 |
| 传统精密功能件   | 柔性树脂槽密封双面胶  | 替代螺丝钉、焊接等传统紧固工艺，用于物理连接各个元器件，保持打印机高密闭和防水性                                |
|           | 柔性树脂槽锁紧防滑垫片 | 用于锁紧和防滑，使 3D 打印操作更高效  |

### （7）在无人机中的应用

公司产品在无人机中的应用如下：



其具体情况如下：

| 产品分类    | 产品名称       | 主要功能  |
|---------|------------|---|
| 传统精密功能件 | 3D 工程塑料覆盖件 | 用于无人机的外观结构组件，具备优异的涂层结合力，同时具备高强度和轻量化的性能      |
|         | 覆盖件双面胶     | 替代螺丝钉、焊接等传统紧固工艺，用于物理连接各个元器件，保持高密闭性并使产品更加的轻薄 |

## 2、碳纳米管产品

碳纳米管是单层或多层的石墨烯层围绕中心轴按一定的螺旋角卷曲而成的无缝纳米级管状结构，为管状的纳米级石墨晶体。碳纳米管一般分为单壁碳纳米管和多壁碳纳米管，其模拟结构示意图以及电子显微镜图如下：

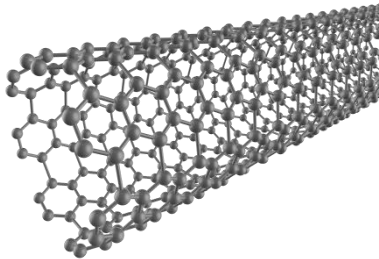
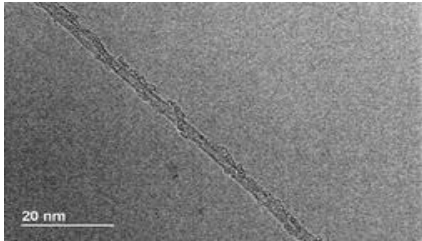
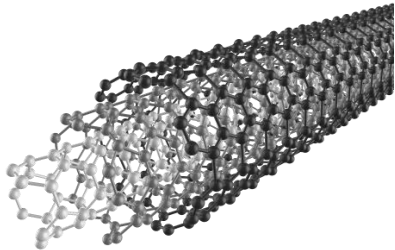
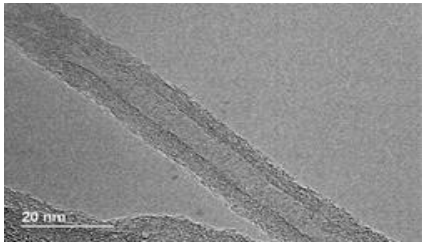
| 名称     | 模拟示意图   | 电子显微镜图   |
|--------|---|--|
| 单壁碳纳米管 |   |   |
| 多壁碳纳米管 |  |  |

碳纳米管具有优秀的力学、电子、热学等性能，被多个行业广泛关注，其性能优势如下：

| 项目   | 性能  |
|------|---|
| 力学性能 | 碳纳米管的强度和韧性都远优于目前使用的其他增强纤维材料，最外层壳的拉伸强度超过钢的100倍，弹性模量为1.8TPa左右，约为钢的5倍，为已知的最高材料模量，弹性应变可达5%~12%，约为钢的60倍，而密度只有钢的几分之一，重量为碳纤维的一半。碳纳米管作为新型复合材料增强体，表现出良好的强度、弹性、抗疲劳性和各向同性，对复合材料性能的提升有着重大的意义。 |
| 电学性能 | 碳纳米管具有金属般的导电性，导电性高于常规导电炭黑类物质，其碳原子之间形成SP <sup>2</sup> 杂化，以碳-碳σ键相连成管状，碳原子上存在未成对的p电子位于垂直石墨片层的π轨道上，共轭效应显著；其具有较大的比表面积，电荷容易在其表面聚集和定向移动，且碳纳米管的直径是纳米级，隧道效应显著，                             |

| 项目    | 性能  |
|-------|---|
|       | 有利于释放自身携带的电荷，所以碳纳米管具有独特的电学性质，适合用作导电增强相和导静电复合材料，如导电树脂、导电橡胶和导静电涂料等。   |
| 热学性能  | 碳纳米管依靠超声波传递热能，传递速度能达到10,000m/s，且传热方向具有单向性，即使将“一束”碳纳米管放在一起，热量也不会碳纳米管之间进行传递。碳纳米管在真空状态温度2,800℃以下能保持结构稳定，在空气中7,000℃以下基本不被氧化破坏，所以碳纳米管可以用作发动机、航天器等高温工作器件的隔热导热涂层中。 |
| 化学稳定性 | 碳纳米管具有稳定的化学性质，耐酸性和耐碱性较好，将碳纳米管添加在复合材料中可以提高其本身的阻酸抗氧化性能，使其可以应用于国防、军工、航天、航空等领域。   |

公司碳纳米管产品主要为碳纳米管导电浆料，主要应用于锂电池领域。

碳纳米管属于纤维状导电剂，存在比表面积、长度直径比较大等特性，可能出现未有效散开等问题，容易出现团聚现象，降低碳纳米管的导电性能。因此在锂电池生产过程中，通常先将碳纳米管预分散在特定溶剂中，制成碳纳米管导电浆料。根据应用场景及客户需求的不同，公司开发出了针对性较强的系列产品，具体情况如下：

| 示意图   | 应用场景                 | 构成                | 典型产品型号                         |
|---|----------------------|-------------------|--------------------------------|
|  | 三元动力/电动工具            | 阵列碳纳米管            | RE101X、RE111、RE121X            |
|   | 铁锂动力/钛酸锂             | 阵列碳纳米管、石墨烯、缠绕碳纳米管 | RE122X/152X<br>RE121X/RE151X   |
|   | 铁锂储能                 | 阵列碳纳米管、石墨烯、缠绕碳纳米管 | RE142X<br>RE141X               |
|   | 三元数码/LCO             | 缠绕碳纳米管、炭黑         | RE123X/RE133X<br>RE121X/RE131X |
|   | 水性体系<br>(低镍三元/铁锂/硅碳) | 阵列碳纳米管、缠绕碳纳米管     | RE201X<br>RE221X               |

目前，碳纳米管作为新型材料已被纳入国家战略布局，其技术进步及商业化应用正处于加速发展期，行业前景良好。

### （三）发行人主营业务收入构成情况

报告期内，公司主营业务收入分产品构成情况如下：

单位：万元

| 产品名称 |         | 2020年度    |        | 2019年度    |        | 2018年度    |        |
|------|---------|-----------|--------|-----------|--------|-----------|--------|
|      |         | 金额        | 占比     | 金额        | 占比     | 金额        | 占比     |
| 精密功能 | 传统精密功能件 | 33,626.49 | 40.31% | 31,784.64 | 54.26% | 31,870.87 | 74.97% |

| 产品名称  |           | 2020 年度          |                | 2019 年度          |                | 2018 年度          |                |
|-------|-----------|------------------|----------------|------------------|----------------|------------------|----------------|
|       |           | 金额               | 占比             | 金额               | 占比             | 金额               | 占比             |
| 件和结构件 | 柔性复合精密功能件 | 42,036.23        | 50.39%         | 23,540.91        | 40.18%         | 9,226.18         | 21.70%         |
|       | 金属精密功能结构件 | 7,201.93         | 8.63%          | 3,257.47         | 5.56%          | 1,416.74         | 3.33%          |
|       | 小计        | <b>82,864.65</b> | <b>99.33%</b>  | <b>58,583.02</b> | <b>100.00%</b> | <b>42,513.79</b> | <b>100.00%</b> |
| 碳纳米管  |           | 562.42           | 0.67%          | -                | -              | -                | -              |
| 合计    |           | <b>83,427.07</b> | <b>100.00%</b> | <b>58,583.02</b> | <b>100.00%</b> | <b>42,513.79</b> | <b>100.00%</b> |

#### （四）主营业务及主要产品的演变情况

公司专注于消费电子精密功能件和结构件的研发、设计、生产及销售，并基于自身技术积累、客户需求及市场需求的变化，不断拓展和丰富公司的产品种类。

自设立以来，公司消费电子精密功能件和结构件产品的变化情况如下：

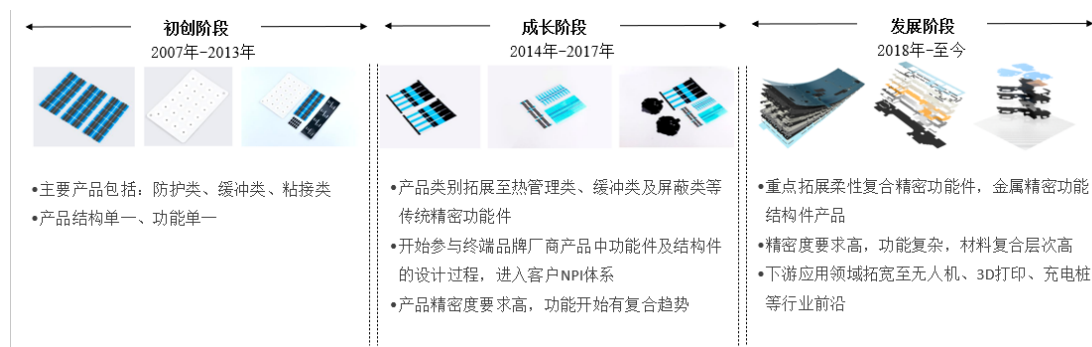

#### 1、初创阶段：2007年至2013年

创业初期，公司产品以简单的防护类功能件产品为主，亦有少数缓冲类、粘接类产品，产品结构和功能较为单一。防护类功能件产品主要作用为避免产品在生产过程中刮伤表面，或利用材料的光学特性，在产品生产过程中起光线防护的作用，部分产品如下：



相关产品虽然有一定市场规模，但生产工艺较为简单，大部分属于生产辅料，

并非电子产品的零部件，不存在较大的设计技术壁垒，相关产品的竞争主要集中在价格和生产良率等方面，竞争较为激烈。

该阶段，公司一般直接按照客户发来的图纸直接生产，参与产品设计较少，但凭借对生产工艺与产品质量较好的把控，公司逐渐争取到了如富士康、伟创力等知名客户的认可，成为了其合格供应商。

## 2、成长阶段：2014年至2017年

成长阶段，公司已将产品类别拓展至热管理类、缓冲类及屏蔽类等传统精密功能件，热管理类功能件主要用于芯片、电池等容易产生高热量的区域，提高该区域的散热速度；缓冲类功能件用于避免震动在电子产品各部件间的传导，起到密封、隔音、吸收冲击能量、压缩填补空隙等作用；绝缘类功能件起绝缘和隔离作用，用于避免各器件短路、漏电、击穿等故障，保证其发挥正常功能，部分产品已开始进入柔性复合精密功能件等领域，部分产品如下：



在此阶段，凭借不断提高的技术实力与市场声誉，公司产品进入了终端品牌厂商的主料领域，产品范围已涵盖智能家居等下游终端产品，成为了包括苹果在内的行业终端品牌厂商的合格供应商，开始参与终端品牌厂商产品所需功能件的设计过程，逐渐深入了终端品牌厂商的产业链。

同时，公司技术实力也有所提高，开发了包括“排版定位贴装技术”、“具有自排气结构的中转用保护膜处理技术”在内的多项技术，开始能够完成复杂材料的多层复合及定型；也开发了转移贴装机、双料转移组合贴装机等更为高效的生产设备，切实提高了生产效率及工艺水平。

此外，为更好的服务终端品牌厂商，公司还建立了专门的材料实验室以获得从材料源头进行产品开发的能力，不断提高公司的产品设计水平及研发能力。

## 3、发展阶段：2018年至今



发展阶段，公司产品柔性复合精密功能件及金属精密功能结构件逐渐成熟，相关产品生产工艺的复杂度也不断增加，部分产品如下：



在此阶段，公司在产品开拓、技术实力、客户服务、生产管理等多个方面取得突破。

产品开拓方面，公司柔性复合精密功能件及金属精密功能结构件产品逐渐成熟，品类逐渐增加，而且，公司产品的下游应用领域也拓宽至无人机、3D 打印等行业前沿，市场基础越来越稳固。

技术实力方面，公司在技术及生产设备、材料领域均取得较大进展。技术及生产设备方面，公司开发了包括“柔性立体镂空结构电磁屏蔽件自动包裹成型、裁断技术”、“精密金属立体结构件成型与局部贴装工艺”、“复杂柔性精密功能件集成加工成型技术”在内的核心技术，开发定制了“用于 L 形柔性产品定位转贴及模切加工的一体化设备”、“全自动柔性料带包裹贴合机”在内的机器设备；材料领域，公司成功开发了在力学、导电等领域具有相对竞争优势的碳纳米管产品；同时，公司子公司昆山尚为成功被认定为昆山市市级工程技术中心。

客户服务方面，公司已深度融入了终端品牌厂商产业链，全程参与终端品牌厂商的新产品导入全过程，能够从设计理念开始完成其精密功能件及结构件开发设计任务，也能实现从材料及工艺上对终端品牌厂商的初步图纸或需求进行优化，为重要客户提供了众多设计上的重点改进，涉及材料变更、结构改进和工艺优化等内容；公司建立的材料实验室经多次升级后发挥了较大作用，公司对材料的认识与应用上有了较大进步，能够为客户提供更好的服务。

生产管理方面，在与知名终端品牌厂商和制造服务商或组件生产商的合作过程中，公司生产及管理的精细化程度越来越高，得到越来越多知名客户的认可。此阶段，公司又成功开拓了谷歌、亚马逊等知名终端品牌厂商，更在 2018 财年进入了苹果前 200 大核心供应商行列。

未来,公司将进一步以研发为导向,不断优化生产工艺流程,提高生产效率,增强生产制造的智能化与自动化程度,提高人均产值与产品附加值;继续开发碳纳米管等新材料产品并拓宽其应用领域,提升公司产品在锂电池领域的市场占有率,将新材料应用于公司精密功能件和结构件产品中,从源头上增强产品的导电、散热等性能,增强产品开发、技术及创新能力;公司也将发挥在复合材料应用的优势,拓展精密功能件和结构件产品应用领域,积极开拓新客户、开发新生产技术及工艺,以更好的服务整个产业。

## （五）发行人主要经营模式

### 1、精密功能件和结构件

#### （1）采购模式

公司设立了专门的采购部门,由其负责原材料、模具及生产设备等主要采购事项。公司精密功能件和结构件产品主要原材料包括单/双面胶、五金、保护膜、石墨、泡棉、导电胶、离型膜等,总体上采购实行“以产定购”模式,根据销售订单及客户给予的需求预测数量,结合原材料的库存情况、生产计划制定采购计划。

公司制定了《采购管理制度》,对采购申请与审批、采购实施、采购验收、供应商管理、供应商评价等环节有着严格管控。公司与主要供应商建立了良好的合作关系,能够保证原材料、模具、生产设备等的及时供应。

#### （2）生产模式

公司主要采用“以销定产”的生产模式,即根据销售订单及客户给予的需求预测数量安排生产。

公司在综合考虑订单交货期、需求数量及运输周期等因素的基础上,结合生产能力、原材料备货情况合理制定生产计划。公司制造管理部根据生产计划,具体组织协调生产过程中各种资源,对质量、产量、成本、良率等方面实施管控,保证生产计划能够顺利完成。

因产能有限等原因,公司部分产品采用外协方式进行生产,以保证对客户的快速响应,满足客户交货需求。

### （3）销售模式

公司采取直销的销售模式，公司与主要客户签订产品销售的框架协议，对供货方式、结算方式、质量保证等条款进行约定；客户在实际采购时向公司发出订单或供货计划，约定产品规格、数量、价格、交期等信息，供需双方根据框架协议及订单约定组织生产、发货、结算、回款。

公司在业务开展过程中，积极与客户和终端品牌厂商进行技术交流和沟通，获取相关需求，实现快速响应。在多年来与客户和终端品牌厂商合作的过程中，公司在技术、工艺等方面积累了丰富的经验，技术水平不断提升。在终端产品更新换代的同时能够不断满足客户和终端品牌厂商的产品需求，增强了客户粘性。而客户和终端品牌厂商为了保证产品的可靠性和稳定性，同样不会轻易改变与重要供应商的合作关系。

## 2、碳纳米管产品

### （1）采购模式

公司碳纳米管产品原材料总体上实行“以产定购”模式，根据销售订单及需求预测的方式，结合原材料的库存情况、生产计划制定采购计划。

### （2）生产模式

公司碳纳米管产品采取以销定产结合需求预测的生产模式，以保证生产计划与销售情况相适应。

### （3）销售模式

公司碳纳米管产品主要采用直销模式，产品主要应用于锂电池领域。下游的动力锂电池及数码锂电池厂商对供应商有严格的考核标准及品质控制要求，需要对候选供应商进行较长周期的评估认证，并经过多轮的样品测试才能成为其合格供应商。

## 3、影响经营模式的关键因素及未来变化趋势

公司目前采用的经营模式是根据下游行业特点、下游客户的需求和市场原材料供应情况决定的，影响公司经营模式的关键因素包括市场竞争情况、行业上下游产业政策及供求状况、客户需求、公司发展战略、技术发展与生产工艺变化等。

报告期内，影响公司经营模式的关键因素没有发生重大不利变化，公司经营模式也没有发生重大变化。在可预见的一段时间内，预计公司的经营模式及其关键影响因素亦不会发生重大不利变化。

## **（六）发行人主要产品的工艺流程**

### **1、精密功能件和结构件**

公司精密功能件和结构件产品主要应用于消费电子领域，下游行业具备科技创新性导向、产品更新迭代需求高、品类及批次较多的特点，行业知名的终端品牌厂商均要求其对应产品的供应商能够满足其定制需求，对生产厂商的整体研发设计能力以及生产制造能力要求较高。

#### **（1）产品定制流程**

公司为定制化的精密功能件和结构件生产服务商，深度参与客户新产品导入全过程，前期需经过大量的设计及联合开发工作，该过程一般持续 6-10 个月，复杂产品联合开发可能超过 12 个月，主要流程如下所示：

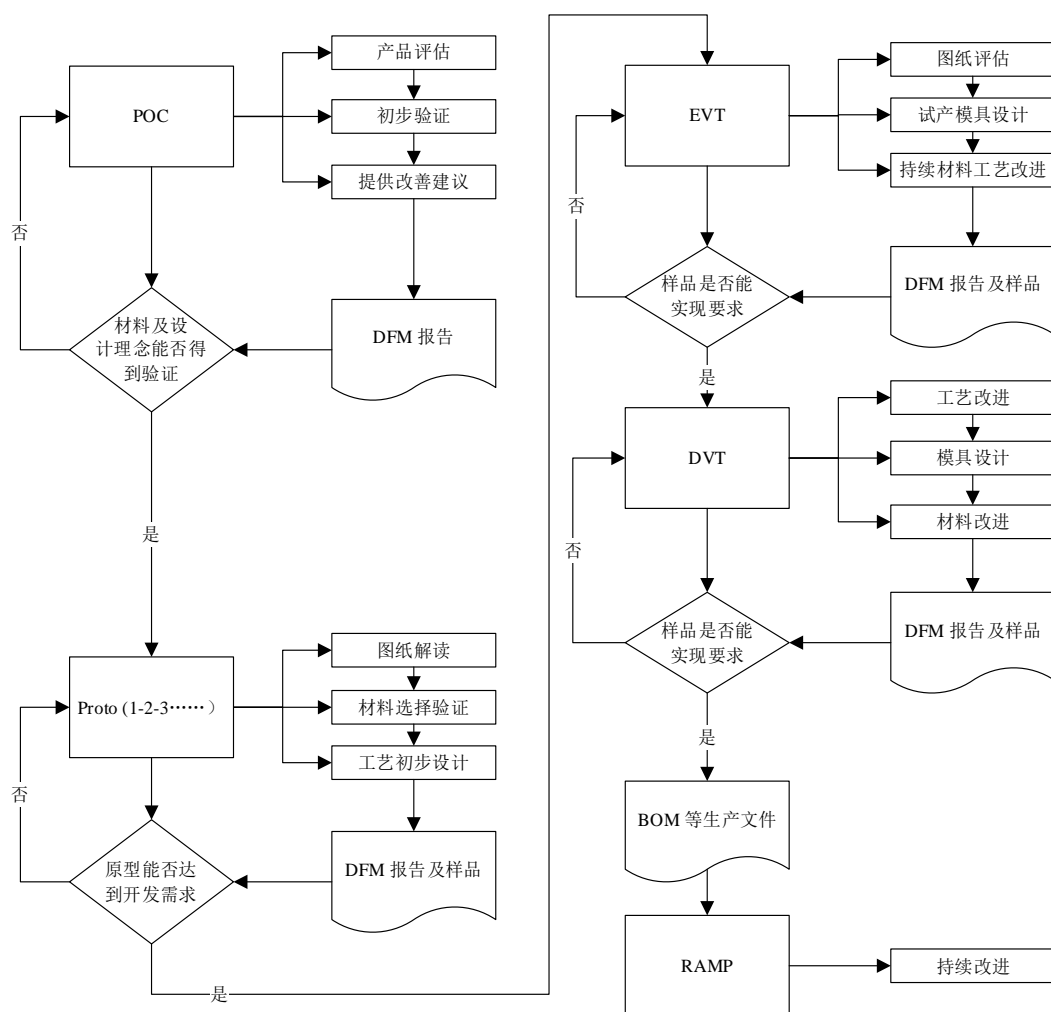

### ①POC（Proof of Concept）阶段

POC 阶段，即概念验证阶段，由于老产品的升级或变更项目有前期数据，终端品牌厂商会在原有基础上开发，因此公司一般在全新产品开发项目中参与该阶段工作。该阶段，公司应终端品牌厂商要求，对相关功能件和结构件产品所用的材料，产品的结构及实现的功能进行初步验证并提出建议，并通过 DFM 文件形式向终端品牌厂商进行反馈。

### ②PROTO（Prototype）阶段

PROTO 阶段，即产品原型阶段，公司对终端品牌厂商经概念验证阶段的后初步图纸或需求进行解读，对图纸中功能件和结构件的文字信息及产品结构进行解读。

公司首先根据图纸中的文字信息解读材料特性，包括泡棉的压缩力、导电胶的导电性、金属的色度、硬度要求以及是否需要无尘车间生产等，再根据图纸中

的结构图层解读其结构合理性、可实现性、有无重大瑕疵及可能的生产工艺等。

根据解读结果，如有建设性建议或图纸有重大瑕疵，公司会以 DFM 报告、邮件、电话等形式向终端品牌厂商进行讨论沟通；如对图纸设计无异议，公司将根据终端品牌厂商认可的方案试做一定量的样品。

### ③EVT（Engineering Verification Testing）阶段

EVT 阶段，即工程验证测试阶段，该阶段公司主要根据前一阶段的终端品牌厂商确认的多个方案样品、图纸及生产工艺进行小批量试生产，以满足终端品牌厂商对新产品的功能和应用等进行初步整机测试的需求。

通过小批量试生产，公司一方面寻找前期未发现的产品设计问题，另一方面改进或重新设计生产工艺，以提高生产效率、良率及材料的利用率，以满足对量产工艺的需求；同时，公司也会按照产品所用材料的特性、产品要求的精度、制造的速度等进行专用量产模具的开发，以满足高速精密生产的需求。

在此阶段，公司会根据改进或重新设计后的方案提交新的 DFM 报告并提供样品。

### ④DVT（Design Verification Testing）阶段

DVT 阶段，即设计验证测试阶段，该阶段公司在 EVT 阶段的基础上，继续改进生产工艺和量产模具。终端品牌厂商将对终端产品加载系统后进行最终测试，从不同方案中确定最终成品。公司将根据客户最终成品建立 BOM 表等制造文件，进入量产阶段。

### ⑤RAMP（Random Amplified Microsatellite Polymorphism）阶段

RAMP 阶段，即爬坡量产阶段，公司为客户开发的产品开始正式投入量产，公司在此阶段会持续改进工艺，提高产品的生产效率、良率等。

## （2）生产流程

公司根据生产工艺要求，使用精密模具、自动化生产线等进行生产，具体流程如下：

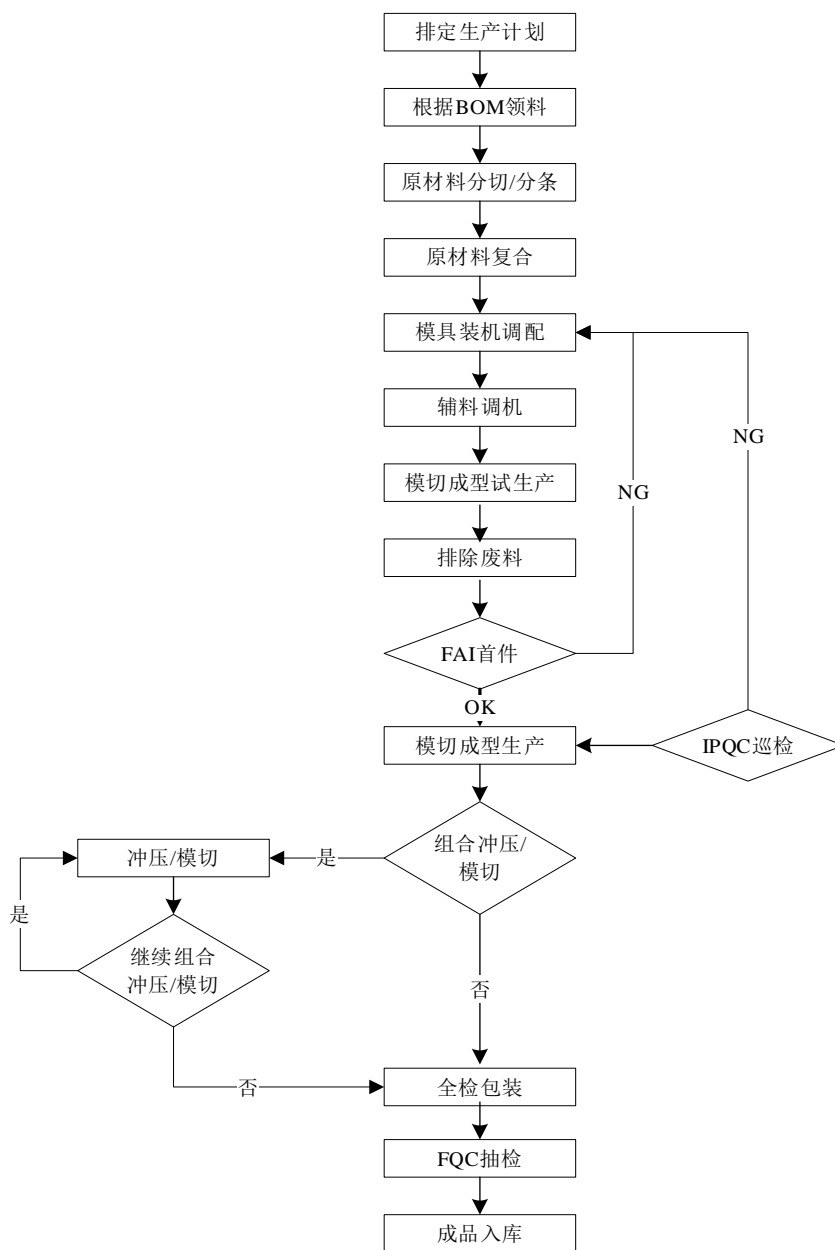

## 2、碳纳米管产品生产流程

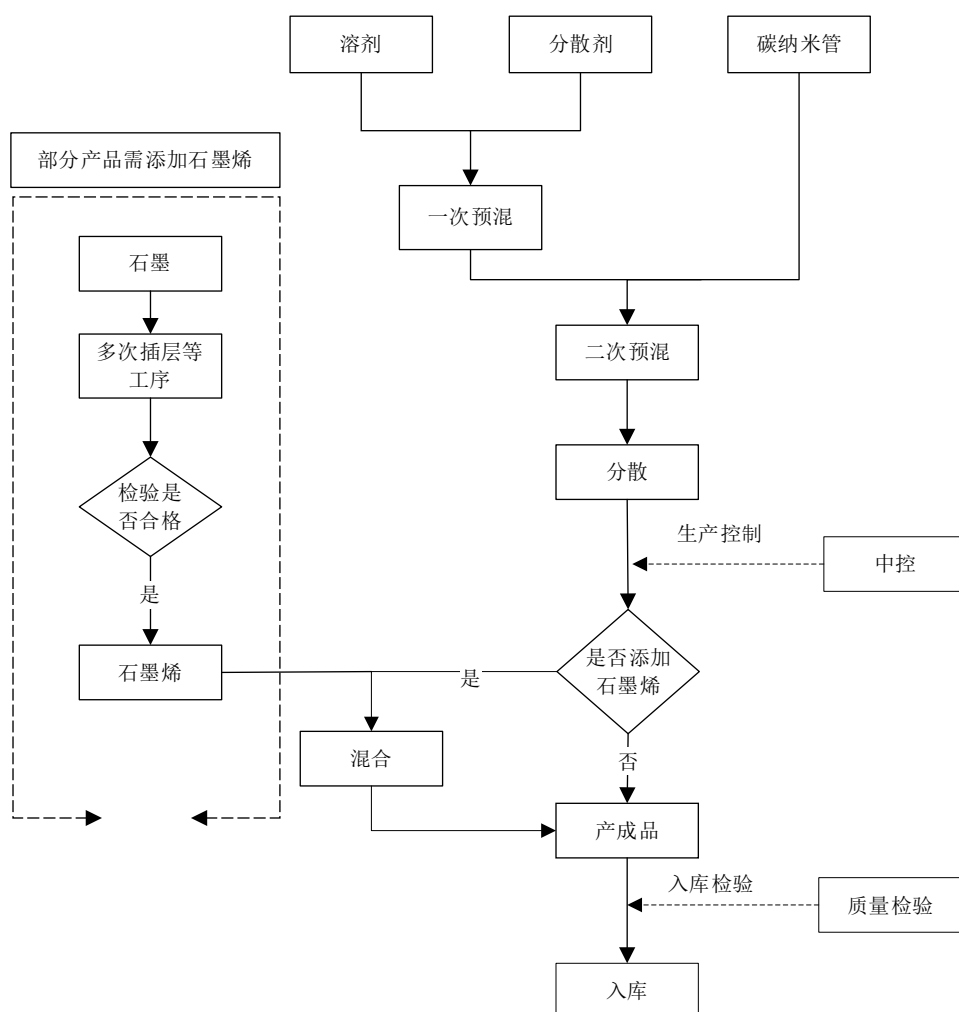

### （七）生产经营中涉及的主要环境污染物、主要处理设施及处理能力

公司主要从事消费电子功能件和结构件的设计、研发、生产和销售，所处行业不属于重污染行业。

#### 1、生产经营中主要污染物情况

##### （1）废水

公司废水主要为生活污水，经过隔油池、化粪池达到相关标准后排入市政污水管网。

##### （2）噪声

公司生产设备作业运行会产生部分噪声，通过加装减振垫、采取隔振、隔声等降噪装置，同时经车间墙体屏蔽衰减，并通过场地、仓库、办公楼等合理布局



后，满足标准要求。

### （3）固废

公司固体废物主要由生产环节中的边角料、检验环节产生的不合格品、职工生活垃圾及中转物等组成，根据所产生的各类固体废物及其不同种类和性质，分别由环卫部门、有资质单位等处理，对当地环境不造成影响。

### （4）废气

公司相关废气分别经静电除油、光解装置、活性炭装置等处理后按规定排放。

## 2、公司污染处理设施运转正常有效

公司根据实际需要置备了必要的环保设施，运行状况良好，处理能力均满足排放量的要求，使得生产经营过程中产生的废弃物及噪声得到了合理、有效的控制。公司高度重视环境保护工作，将继续严格按照国家环保相关法律法规的规定，加强环境保护投入，保证生产经营符合环境保护相关法律法规。

## 3、公司无违反法律法规情况

报告期内，公司遵守环保法律、法规，在生产经营中未发生环境污染事故，不存在因违反环保法律、法规而受到相关行政主管部门处罚的情形。

## 二、发行人所处行业的基本情况

### （一）发行人所处行业监管体制、主要法律法规和政策

公司主要从事消费电子精密功能件和结构件的设计、研发、生产和销售。根据中国证监会颁布的《上市公司行业分类指引》（2012年修订），公司所处行业为计算机、通信和其他电子设备制造业（分类代码：C39）；根据《国民经济行业分类 GB/T4754-2017》，公司所处行业为“计算机、通信和其他电子设备制造业”（分类代码：C39）。

公司碳纳米管产品主要以导电浆料的形式应用于动力电池、数码电池等领域。根据《上市公司行业分类指引》（2012年修订），碳纳米管产品属于“C26-化学原料和化学制品制造业”。

## （一）行业主管部门及监管体制

公司所处行业的主管部门为工信部，其主要职责包括制定并组织实施工业、通信业的行业规划、计划和产业政策，提出优化产业布局、结构的政策建议，起草相关法律法规草案，制定规章，拟订行业技术规范和标准并组织实施，指导行业质量管理工作。

公司所处行业的自律组织包括中国电子企业协会、中国电池工业协会、中国化学与物理电源行业协会。

中国电子企业协会主要负责宣传国家的经济工作方针和各项政策，跟踪研究电子企业贯彻执行情况，向政府反映电子企业和企业家的愿望和要求，沟通信息，为政府主管部门制定产业改革调整规划、发展战略、产业政策和法规提供建议；组织电子企业开展技术交流活动，促进电子企业健康发展；协助政府指导、监督、协调电子企业行业自律，维护公平竞争和市场秩序等。

中国电池工业协会的职责包括对电池工业的政策提出建议，起草电池工业的发展规划和电池产品标准，组织有关科研项目和技术改造项目的鉴定，开展技术咨询、信息统计、信息交流、人才培养，为行业培育市场，组织国际国内电池展览会，协调企业生产、销售和出口工作中的问题。

中国化学与物理电源行业协会是由电池行业企（事）业单位自愿组成的全国性、行业性、非营利性的社会组织，主要职责为向政府反映会员单位的愿望和要求，向会员单位传达政府的有关政策、法律、法规并协助贯彻落实；开展对电池行业国内外技术、经济和市场信息的采集、分析和交流工作；组织订立行规行约，并监督执行，协助政府规范市场行为；组织制定、修订电池行业的协会标准，参与国家标准、行业标准的起草和修订工作；协助政府组织编制电池行业发展规划和产业政策等工作。

## （二）行业主要法律法规及政策

公司消费电子精密功能件和结构件产品为电子产品的重要零部件，主要应用于消费电子产品及组件中；公司碳纳米管产品属于新材料，产品主要以导电浆料的形式应用于锂电池领域，因此公司所处行业适用消费电子产品及新材料、锂电池所属行业的法律法规及产业政策，主要如下：

| 序号                | 时间       | 颁发部门    | 政策名称                                   | 相关主要内容   |
|-------------------|----------|---------|--|--|
| <b>消费电子相关产业政策</b> |          |         |  |  |
| 1                 | 2021年1月  | 工信部     | 《基础电子元器件产业发展行动计划（2021-2023年）》          | 重点推广智能终端市场，瞄准智能手机、穿戴式设备、无人机、AR/VR设备等智能终端市场，推动微型片式阻容元件、微型大电流电感器、微型射频滤波器等各类电子元器件应用               |
| 2                 | 2019年10月 | 发改委     | 《产业结构调整指导目录（2019年本）》                   | 新型电子元器件（片式元器件、频率元器件、混合集成电路、电力电子器件、光电子器件、敏感元器件及传感器、新型机电元件、高密度印刷电路板和柔性电路板等）制造、电子产品用材料属于“鼓励类”项目范畴 |
| 3                 | 2018年11月 | 国家统计局   | 《战略性新兴产业分类（2018）》                      | 将新型计算机及信息终端设备制造、新型电子元器件及设备制造、高储能和关键电子材料制造等列入新一代信息技术产业领域  |
| 4                 | 2017年12月 | 工信部     | 《促进新一代人工智能产业发展三年行动计划（2018-2020年）》      | 推动智能硬件普及，深化人工智能技术在智能家居、健康管理、移动智能终端和车载产品等领域的应用，着重在智能网联汽车、智能服务机器人、智能无人机等方面取得突破                   |
| 5                 | 2017年8月  | 国务院     | 《国务院关于进一步扩大和升级信息消费持续释放内需潜力的指导意见》       | 将“新型信息产品消费”列为重点领域。升级智能化、高端化、融合化信息产品，重点发展面向消费升级的中高端移动通信终端、可穿戴设备、数字家庭产品等新型信息产品                   |
| 6                 | 2017年2月  | 发改委     | 《战略性新兴产业重点产品和服务指导目录（2016年版）》           | 将新一代移动终端设备、可穿戴终端设备等信息终端设备列入新一代信息技术产业重点产品和服务目录，其中新一代移动终端设备包括智能手机、手持平板电脑车载智能终端等                  |
| 7                 | 2017年1月  | 工信部、发改委 | 《“十三五”信息产业发展指南》                        | 要重点发展面向下一代移动互联网和信息消费的新型智能手机、平板电脑、车载智能设备以及人工智能等终端产品，提升产品的研发应用能力、产业配套能力和品牌竞争力                    |
| <b>新材料相关产业政策</b>  |          |         |  |  |
| 8                 | 2021年3月  | 国务院     | 《中华人民共和国国民经济和社会发展第十四个五年规划和2035年远景目标纲要》 | 聚焦新一代信息技术、生物技术、新能源、新材料、高端装备、新能源汽车、绿色环保以及航空航天、海洋装备等战略性新兴产业，加快关键核心技术创新应用，增强要素保障能力，培育壮大产业发展新动能    |
| 9                 | 2020年9月  | 发改委     | 《关于扩大战略性新兴产业投资培育壮大新增长点增长极的指导意见》        | 加快拓展石墨烯、纳米材料等在光电子、航空装备、新能源、生物医药等领域的应用  |

| 序号 | 时间       | 颁发部门 | 政策名称                       | 相关主要内容                                |
|----|----------|------|----------------------------|---------------------------------------|
| 10 | 2019年11月 | 工信部  | 《重点新材料首批次应用示范指导目录（2019年版）》 | 将应用于机械、电子、航空航天、医疗等领域的石墨烯散热材料列为“前沿新材料” |
| 11 | 2018年11月 | 统计局  | 《战略性新兴产业分类（2018）》          | 将新材料中的“碳基纳米材料制造”列入战略新兴产业指导目录          |

#### 锂电池相关产业政策

|    |          |                     |                           |  |
|----|----------|---------------------|---------------------------|--|
| 12 | 2020年11月 | 工信部                 | 《新能源汽车产业发展规划（2021-2035年）》 | 实施电池技术突破行动。开展正负极材料、电解液、隔膜、膜电极等关键核心技术研究，加强高强度、轻量化、高安全、低成本、长寿命的动力电池和燃料电池系统短板技术攻关，加快固态动力电池技术研发及产业化  |
| 13 | 2019年1月  | 工信部                 | 《锂离子电池行业规范条件（2018年本）》     | 规范条件从产业布局、生产规模及工艺、质量管理、智能制造、绿色制造、环境保护等方面进行严格要求，在扩大自身产能规模的过程中，需要保证技术创新能力，提高产品质量，同时需要符合相应标准，将智能化、自动化生产环节贯穿于各个环节  |
| 14 | 2017年10月 | 工信部、发改委、科技部、财政部、能源局 | 《关于促进储能技术与产业发展的指导意见》      | 集中攻关一批具有关键核心意义的储能技术和材料。重点包括变速抽水蓄能技术、大规模新型压缩空气储能技术、化学储电的各种新材料制备技术、高温超导磁储能技术、相变储热材料与高温储热技术、储能系统集成技术、能量管理技术等  |
| 15 | 2017年2月  | 工信部、发改委、科技部、财政部     | 《促进汽车动力电池产业发展行动方案》        | 对该方案指明了未来几年我国动力电池产业的发展方向，同时将“产品性能大幅提升”定为主要目标，到2020年，新型锂离子动力电池单体比能量超过300瓦时/公斤。关键材料及零部件取得重大突破，到2020年，正负极、隔膜、电解液等关键材料及零部件达到国际一流水平，上游产业链实现均衡协调发展，形成具有核心竞争力的创新型骨干企业 |

### （3）行业主要政策对发行人经营发展的影响

公司消费电子精密功能件和结构件产品所处的消费电子行业，碳纳米管产品所处的新材料行业为国家产业政策重点发展的行业，国家相关部门出台的一系列鼓励行业发展的规划、政策和指导意见，为公司发展带来了良好的生产经营环境和发展机遇，有助于公司进一步快速发展。报告期内不存在对公司的经营资质、准入门槛、运营模式产生重大不利影响的相关法律法规和政策。

## （二）行业发展概况

### 1、精密功能件和结构件行业发展概况

#### （1）精密功能件和结构件基本情况

功能件及结构件主要应用于消费电子产品本身或其制造过程，随着消费电子产品的发展而发展，由于其具有在狭小空间内保证其他零部件功能发挥，有利于实现电子设备的轻薄化、多功能化等特性，目前应用范围已扩展至智能穿戴、智能家居、无人机、充电桩、汽车等领域。

功能件及结构件的发展与消费电子产品的发展密切相关。早期的消费电子产品主要以功能手机、数据网卡、MP3/MP4 等为代表，如下图所示：



此类消费电子产品功能较少，结构简单，主要专用组件仅为简单芯片、无触控功能的小屏幕、简单喇叭、电池等，典型结构如下：

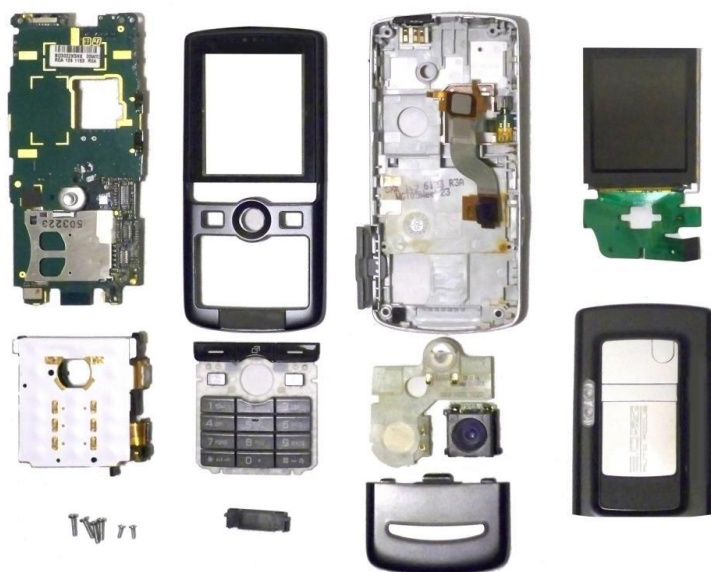

如上图所示，早期的消费电子产品专用组件较少，且大部分集中在 PCB 主板中，更多的通过焊接、螺丝等机械结构解决装配问题；结构件多为注塑制造，工艺结构相对简单，仅起支撑、容纳等功能；由于功能有限，专用组件较少，其内部空间相对较大，散热、电磁干扰等问题不突出，因此所需的的功能件较少。这个时期的单个功能件仅需解决一两个问题，实现的功能较为单一。

随着消费电子产品进入智能化时代，特别是以苹果等智能手机诞生为标志，轻薄化、高性能化、多功能化已成为消费电子产品的发展趋势。这些发展趋势要求电子产品在有限的空间内集成大量功能组件，以传统机械零部件为代表的传统方案已无法达到产品要求，需要大量在狭小空间内实现连（粘）接、保护、防干扰、热管理等功能的替代方案，进而带动精密功能件等行业快速发展。

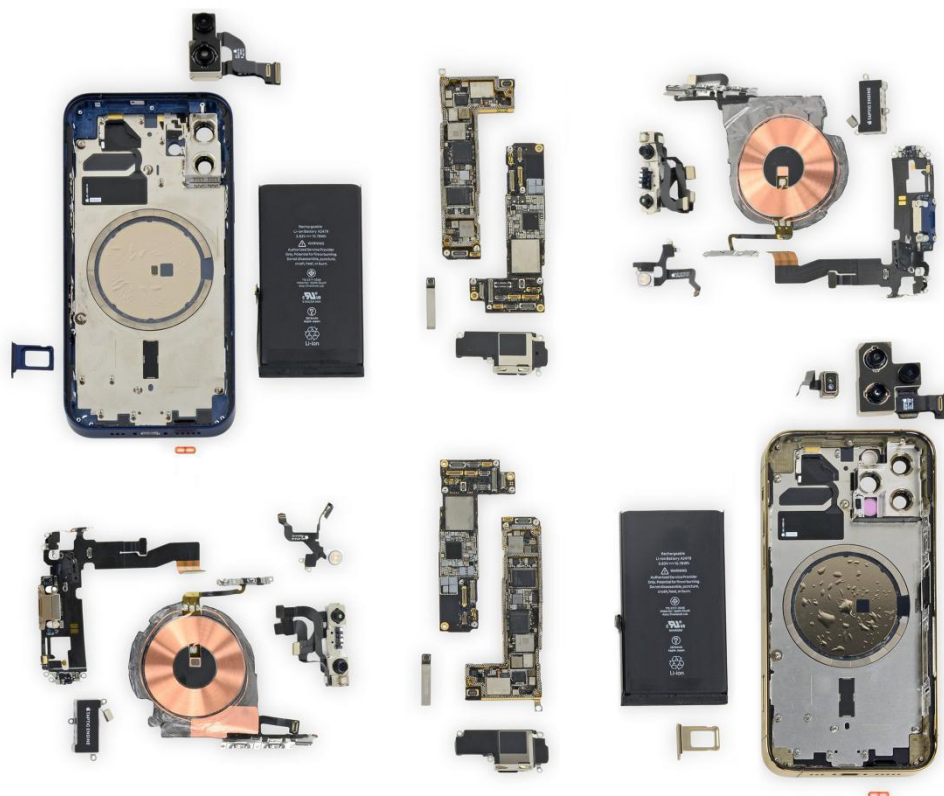

如上图所示，智能互联网化后的消费电子产品结构已发生重大变化，除上述提到的粘接功能件替代焊接及螺丝等外，智能手机、平板电脑及笔记本电脑等电子产品主要的问题及解决方案包括：

首先，芯片的发热量随着性能提高而快速增加，加之产品本身越来越轻薄化，导致散热空间受到影响，这使得电量使用过快、自动关机、操作失灵、电池寿命

下降、运算迟缓、安全隐患等成为需要解决的突出问题。为此，能否在芯片、主板等主要导热界面使用满足散热要求的功能件，成为影响整体功能实现的关键。

其次，摄像头本身对防水、防尘、防撞击功能件有较高要求，而多重摄像头等高端摄像头的引入及使用，对固定、防护、防撞击等功能件提出更高要求。一方面使主板整合度提高，对金属支架和屏蔽类功能件的需求有所提升；另一方面也对轴向安装角度的精确性提出较高标准，需要更加精密的固定支撑功能件以起到连接、紧固的作用。

第三，电子产品显示屏从 LCD 屏转向 OLED 屏后，结构发生了重大变化，硬 OLED 屏取消了背光模组，将滤光片变更为封装玻璃，该结构对散热功能件提出了新的要求。柔性 OLED 屏还将玻璃材质部件换为柔性膜材，薄膜类触控需要新的功能件来同时起到抗电磁干扰以及一定的散热和支撑作用。

第四，无线充电功能加入后，无线充电发射与接收端涉及大量磁性材料也会产生一定的热量，需特殊结构的电磁屏蔽功能件，同时起到电磁屏蔽和一部分散热作用。

第五，防水防尘保护功能的升级，各种防水透气声学膜、防水密封圈等功能件逐渐替代原有机件零件；扬声器等的关键部件也需设计特殊的防护功能件，整个机身防尘需要对原有防尘网、保护膜、防护膜、防护盖板等进行升级，并使用不织布、复纱网、过滤网、不锈钢网、尼龙网等不同类型的材料进行结合，功能件的生产工艺复杂程度也随之提高。

最后，为了提高制造效率和自动化装配度，降低生产成本、装配和管理难度，功能件及结构件在生产时就需要考虑后期成品自动化装配的需求，通过开发新材料及新产品等方式将众多功能集于一体。为达到上述目的，终端品牌厂商及制造服务商往往要求减少需要装配的零部件数量及装配工序，同时希望功能件向组合化、模块化升级，并与结构件结合，成为组装模组，使得功能件的功能不再单一，材料也趋于复合，形状更为复杂，尺寸也更趋于精密化，制造难度也越来越高，作用也越来越关键。

经过多年的发展，功能件及结构件已从最早的简单结构，经过精密化和集成化，发展至精密复合阶段。精密复合功能件需要实现过去多个功能件才能实现的

功能，甚至和结构件结合，同时起到支撑容纳等作用，为电子产品功能及性能的升级提供更大的空间。

目前，精密功能件及结构件产品的应用范围越来越广，使用的数量品种也越来越多。未来，随着 5G 通讯及新无线充电技术的升级，以及后置 3D 传感、多重天线、大容量电池等功能或部件的加入，功能件及结构件的需求也将继续增长，应用领域也将继续拓展。

## （2）精密功能件和结构件行业发展趋势

### ①受下游行业驱动快速发展

功能件及结构件应消费电子产品的需求而产生，随着消费电子产品的发展而发展。受居民收入水平不断提高、科学技术水平不断上升、网络等基础设施建设不断完善的影响，智能手机、笔记本电脑、平板电脑、智能家居等消费电子产品快速升级，应用的范围也越来越广。

消费电子产品具有更新迭代频繁及技术革新快的特点，5G 时代的来临，更推动智能手机、平板电脑、智能家居等电子终端产品向功能日益丰富、运算传输速度快速提升等方向发展，这些趋势虽然使消费者的体验越来越好，但也造成了相关设备内部空间越来越紧凑，运行时产生的高电磁辐射和高热量日益严重等一系列问题，成为了制约高频率高功率电子产品发展的瓶颈。为解决这一问题，功能件及结构件厂商不断开拓新的方案，一方面引进新材料以提高原有产品的性能，另一方面也需要利用新的生产方式及研发新的产品类型以满足新的需求。

在这一过程中，功能件及结构件产品品种日益丰富，所起作用越来越关键，实现功能也不断增加，不仅实现了自身的快速发展，也反过来有效地促进了消费电子产品的快速发展。

### ②创新驱动性越来越强

受终端产品的功能及外观创新的驱动，功能件及结构件的精度、结构、材料等均发生了巨大变化，新功能不断导入使得功能件和结构件的单机需求增多；终端产品内部零部件结构设计更加紧凑，对贴合材料、电磁屏蔽材料、散热材料等的性能和质量要求也大幅提升；外形的轻薄化与装配的自动化需求又要求尽量减少最终零部件数量，大幅提高功能件和结构件精密度。这些需求要求功能件及



结构件厂商发挥最大的创新能力，在性能及实现功能不变甚至提升的情况下，一方面解决足够多的问题，一方面又尽可能的减少单机使用数量，提高产品的复合程度及精度。

为实现这些创新，功能件及结构件厂商需对材料有创造性的认知，除了掌握各种材料在力学、电磁学、热力学等方面的特性，还需要知悉将这些材料制成不同形状后对其性能的影响情况，甚至拥有一定的材料创新及开发能力；同时，也需要相关厂商持续研发及提升产品的精密度、功能及材料的复合度，甚至将这些产品模块化，以在更为狭小的空间内实现多重功能，方便制造服务商或组件生产商的自动化装配。

精密功能件及结构件生产厂商只有不断提高生产工艺水平，在产品的精密度及复合度上不断创新，才能满足下游终端产品的功能及外观等创新需求，保持自身的行业领先地位。

### **③终端产品升级带动功能件和结构件价值量提升**

不同于一般消费电子批量生产部件的销售单价逐年下降，功能件和结构件产品的升级会导致功能件和结构件的平均销售单价稳步上升。随着消费电子产品向智能化、轻薄化、便携化、多功能化、集成化、高性能化等方向发展，以及下游客户产品生产自动化程度的不断提高，一方面，对功能件和结构件产品的微型化、集成化、高精密度、高性能化等特性提出了更高的要求，产品生产工艺难度不断增加；另一方面，轻薄化、便携化、多功能化等发展趋势亦使得终端产品内部零部件更加紧凑，对贴合、电磁屏蔽、散热等功能件的需求将同步增多，从而带动整个终端产品功能件和结构件的价值量提升。

### **④与终端品牌厂商深度合作成为趋势**

知名终端品牌厂商不仅着眼于目前产品的生命周期，要求其合格供应商能够快速反应，高效率地制定新品的设计、开发和成本控制方案，还会对合格供应商的研发能力和制造经验进行动态审核，不断提出高难度的产品需求，以考验其研发生产能力的可持续性；部分知名品牌厂商不但考察合格供应商的财务指标，甚至还会对合格供应商守法合规、环保意识、职业健康、安全生产等社会责任进行审核，寻找能够共同成长的长期合作伙伴。

同时，精密功能件及结构件在终端产品中的作用越来越关键，重要性越来越强，在这样的环境下，以生产、销售为主体的制造供应商已无法成为知名品牌终端厂商的选择目标。只有拥有成熟服务体系、能够快速且持续地进行技术创新，在产业链中与终端品牌厂商及其制造服务商或组件生产商结成统一体系的功能件和结构件企业，才能持续与知名终端品牌厂商保持深入而长久的合作，这是行业长期发展和演变的结果，也将推动功能件和结构件行业向高端化、高附加值化方向发展。

### （3）发行人精密功能件和结构件产品下游应用领域市场发展情况

精密功能件和结构件的发展与消费电子产品行业的发展息息相关，下游消费电子产品的出货量决定了功能件和结构件的市场规模。发行人精密功能件和结构件产品主要应用于平板电脑、笔记本电脑、智能家居、无人机等消费电子领域。

#### ①平板电脑

##### A、市场规模

平板电脑作为新兴的智能终端，在 2010 年苹果推出 iPad 后掀起了销售热潮。根据 IDC 的数据统计，平板电脑在 2011 年至 2014 年出货量快速增长，并于 2014 年出货量达到了高峰。受大屏手机普及化、笔记本电脑便携性逐渐增加等因素影响，2015 年至 2019 年平板电脑出货量有所下降。2020 年受全球疫情影响，线上教学等新型学习方式得到大力推广，推动了消费者对平板电脑的需求，2020 年平板电脑出货量与 2019 年相比有一定程度的增长。

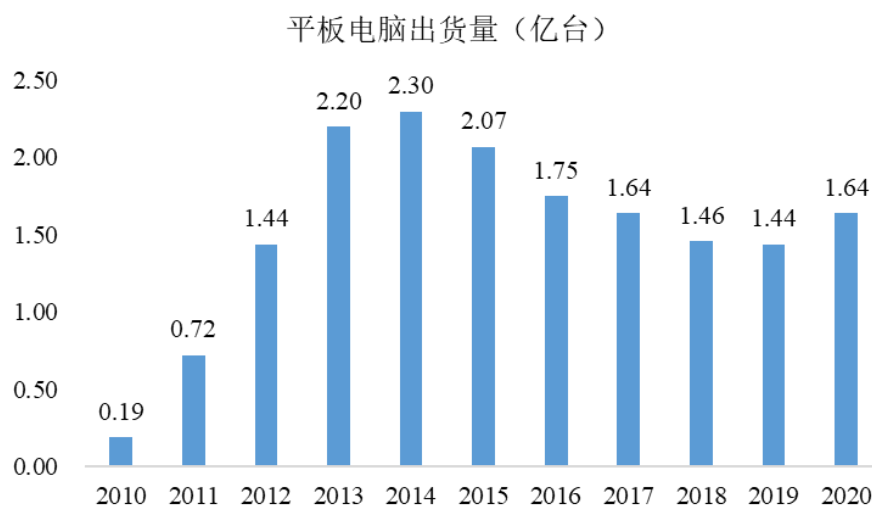

数据来源：IDC

因易于便携、屏幕清晰、操作易上手等特点，平板电脑不仅成为人们休闲娱乐时所不可或缺的重要产品，同时也逐渐在餐饮行业的无纸化电子菜单、商场的产品组合展示以及效果设计方面发挥着越来越重要的作用，并在经营场所与商务场合逐渐适用。平板电脑的应用范围逐渐由最初的娱乐功能转变为兼具学习功能、商务功能以及其他新式功能于一体，适用范围越来越广，而疫情进一步加快了这种发展趋势，平板电脑在线上教学、线上会议等应用领域的地位得到了进一步巩固，预计未来在一些新的领域，如智能交通、快速物业、图书馆等，平板电脑仍存在增长的机遇。

## B、竞争格局

目前全球平板电脑市场呈现集中度较高的特征，行业主要的竞争厂商有苹果、三星、华为、联想、亚马逊等。根据 IDC 发布的统计数据，2019 年和 2020 年，平板电脑品牌厂商出货量和市场份额情况如下：

| 品牌                | 2020 年度      |               | 2019 年度      |               |
|-------------------|--------------|---------------|--------------|---------------|
|                   | 出货量（百万台）     | 市场占有率         | 出货量（百万台）     | 市场占有率         |
| 苹果                | 53.2         | 32.5%         | 49.9         | 34.6%         |
| 三星                | 31.3         | 19.1%         | 21.7         | 15.0%         |
| 华为                | 16.0         | 9.8%          | 14.8         | 10.2%         |
| 联想                | 14.1         | 8.6%          | 8.5          | 5.9%          |
| 亚马逊               | 14.0         | 8.5%          | 13.0         | 9.0%          |
| 其他                | 35.5         | 21.6%         | 36.7         | 25.4%         |
| <b>合计</b>         | <b>164.1</b> | <b>100.0%</b> | <b>144.5</b> | <b>100.0%</b> |
| <b>行业前 4 名集中度</b> | <b>114.6</b> | <b>70.0%</b>  | <b>94.9</b>  | <b>65.7%</b>  |

数据来源：IDC

从平板电脑的市场占有率情况来看，2020 年度，平板电脑市场占有率前四名企业分别是苹果、三星、华为和联想，市场占有率分别为 32.5%、19.1%、9.8%、8.6%。苹果以其独特的产品设计和较好的用户体验持续占据市场前列，竞争优势明显。经过多年的发展，平板电脑行业逐渐成熟，市场占有率开始由小厂商向大厂商集中，行业前 4 名集中度由 2019 年度的 65.7% 上升至 2020 年度的 70.0%。未来随着平板电脑性能与功能的不断提升，头部厂商的市场占有率可能会进一步提升。

## ②笔记本电脑市场

### A、市场规模

笔记本电脑市场经历了较长时间的发展，目前已较为成熟。根据 Statista 及 Strategy Analytics 的数据，全球笔记本出货量在 2011 年达到高点，为 2.09 亿台，受智能手机、平板电脑等可替代消费电子普及的影响，2012 年至 2016 年笔记本出货量有所下降。自 2016 年至 2019 年，笔记本电脑出货量基本保持稳定。2020 年受全球疫情影响，宅经济产业逐渐成为疫情期间替代户外活动的最佳娱乐方式，同时远程办公、线上交易等新型方式得到大力推广，推动了消费者对笔记本更新换代的需求，2020 年笔记本电脑出货量与 2019 年相比出现了较大增长，全球笔记本电脑出货量达到 2.27 亿台，与 2019 年 1.73 亿台相比增长 31.21%。



数据来源：Statista、Strategy Analytics

未来，随着笔记本电脑软、硬件的不断提升和发展，笔记本电脑的规格将变得越来越轻薄、性能将越来越强大、功能将越来越全面，其应用于不同场合，不同需求人群的多元化定位将使得其越来越难以被手机和平板电脑所替代，产品针对性越来越明显，市场细分也将越来越明确。

### B、竞争格局

目前全球笔记本电脑市场亦呈现集中度较高的特征，笔记本电脑行业内主要的竞争厂商包括联想、惠普、戴尔、苹果、宏碁等品牌。根据 Strategy Analytics 的统计数据，2019 年度与 2020 年度笔记本电脑品牌厂商的市场占有率情况如下：

| 品牌                | 2020 年度      |               | 2019 年度      |               |
|-------------------|--------------|---------------|--------------|---------------|
|                   | 出货量（百万台）     | 市场占有率         | 出货量（百万台）     | 市场占有率         |
| 联想                | 54.9         | 24.2%         | 44.2         | 25.7%         |
| 惠普                | 52.2         | 23.0%         | 37.5         | 21.8%         |
| 戴尔                | 35.4         | 15.6%         | 27.7         | 16.1%         |
| 苹果                | 19.7         | 8.7%          | 15.7         | 9.1%          |
| 宏碁                | 16.5         | 7.3%          | 12.4         | 7.2%          |
| 其他                | 48.1         | 21.2%         | 34.8         | 20.2%         |
| <b>合计</b>         | <b>226.8</b> | <b>100.0%</b> | <b>172.3</b> | <b>100.0%</b> |
| <b>行业前 4 名集中度</b> | <b>162.2</b> | <b>71.5%</b>  | <b>125.1</b> | <b>72.7%</b>  |

数据来源：Strategy Analytics

笔记本电脑行业由于发展时间较长，行业相对成熟，因此市场竞争格局较稳定。从笔记本电脑的市场占有率情况来看，2020 年度笔记本电脑前四大厂商联想、惠普、戴尔、苹果的市场占有率分别为 24.2%、23.0%、15.6%、8.7%，行业前 4 名集中度为 71.5%，与 2019 年相近。

### ③智能家居市场规模

智能家居行业是以商务场所或房屋住宅为平台，电子产品为载体，利用网络通信、安全防范、自动控制等技术，将家居生活中的电子产品与相关生活设施进行集成，以构建一体化智能的住宅设施，为家庭生活以及日常事务提供更加便捷、高效的管理与操作体系。

目前智能家居主要分为前装和后装两大体系，其产品主要分为八大类别，分别是娱乐系统类、厨卫家电类、安保系统类、网络通信类、控制系统类、室内环境类、智能照明类、智能平台类。前装体系包括控制系统、安保系统、网络通信等，主要面向企业商务端，如酒店、写字楼；后装体系主要包括娱乐系统、厨卫家电等，主要面向中高端消费者。

根据 Strategy Analytics 的统计数据，全球智能家居行业规模较大，发展迅速，市场规模呈现持续增长的态势，自 2014 年 480 亿美元增长至 2019 年 1,080 亿美元，复合增长率达到 17.61%。预计 2023 年将达到 1,550 亿美元。

全球智能家居行业规模（亿美元）

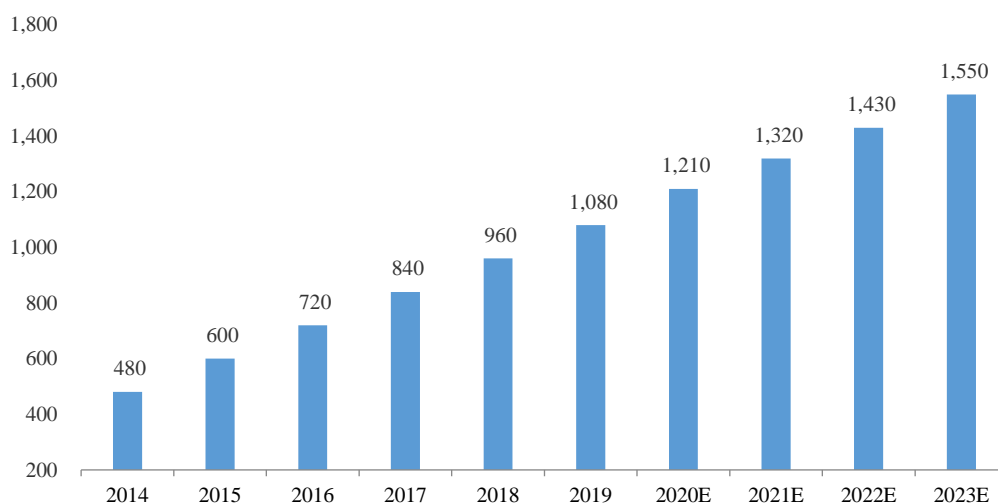

数据来源：Strategy Analytics

#### ④无人机发展概况

无人机最初被用作军事领域，执行部分侦查以及小规模突袭等任务，随着技术的逐渐进步，特别是消费电子科技的发展，其功能发生了本质上的转变，逐渐从军用领域转为民用。

目前无人机的使用方向主要为军事、农业、物流、表演、民用作业以及数据收集，应用领域包括了种植、农药喷洒、快递配送、管道巡查、消防救灾、气象监测、旅游航拍等。根据 Gartner 统计，2019 年全球物联网公司无人机出货量已达 35.15 万架，使用范围主要包括建筑监测、消防服务、安保调查、警用数据收集、个人零售等，预计到 2023 年，其市场规模将达到 127.15 万架。

全球物联网公司无人机出货量（万架）

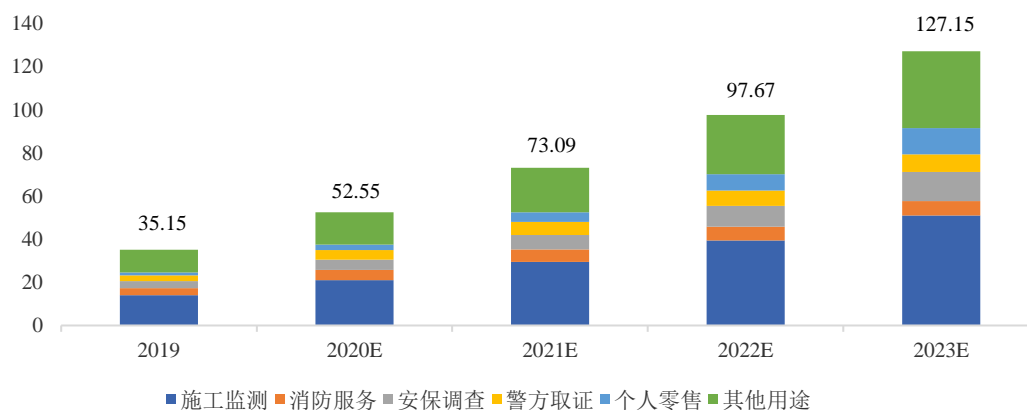

数据来源：Gartner

## 2、碳纳米管行业发展概况

碳纳米管作为一种新型材料，目前主要作为新型导电剂应用于锂电池领域，用于提升锂电池的能量密度及改善循环寿命。

### （1）碳纳米管导电浆料在动力锂电池领域应用的市场状况

#### ①动力锂电池市场状况

降低能源消耗，减少碳排放，加强环境保护已经成为当前全球发展趋势。近年来在世界各国大力发展新能源汽车产业的背景下，全球新能源汽车市场进入快速发展期。在新能源汽车产业规划方面，荷兰、挪威、德国等分别宣布在 2030 年、2025 年、2030 年开始全面禁售燃油车；同时，我国也宣布 2035 年将停售燃油车，到 2050 年将全面停止使用燃油车。

在全球市场方面，随着世界各国积极制定传统燃油车时间表及全球各大车企纷纷发布新能源汽车发展战略，新能源汽车产业在全球迅速发展。根据 GGII 统计数据，全球新能源汽车产量由 2014 年的 34.1 万辆发展至 2019 年的 217 万辆车，年复合增长率为 44.79%，2020 年预计产量达到 255 万辆左右。在国内市场方面，我国作为全球最大的新能源汽车市场，近年来在国家政策的支持下取得了快速发展，新能源汽车产量在 2015 年仅为 37.90 万辆，在 2020 年已达到 136.60 万辆，五年复合增长率达 29.23%。预计在未来几年，中国新能源汽车市场将保持高速增长的态势。

近年来，在全球主要国家大力发展新能源汽车的背景下，全球动力锂电池市场出货量保持高速增长的趋势。根据 GGII 统计数据，全球 2019 年动力锂电池出货量达 117GWh，同比增长 9.35%；中国动力锂电池出货量为 71GWh，同比增长 9.23%。未来几年，在欧盟国家和英国加速汽车电动化以及我国新能源汽车双积分制度实施的背景下，动力锂电池在新能源汽车领域的应用将继续保持高速增长趋势；到 2023 年，全球动力锂电池需求量将达 511GWh，年复合增长率达 44.56%，我国动力锂电池市场规模达 313.3GWh，年复合增长率达 44.89%。

全球和中国动力锂电池出货量分析及预测

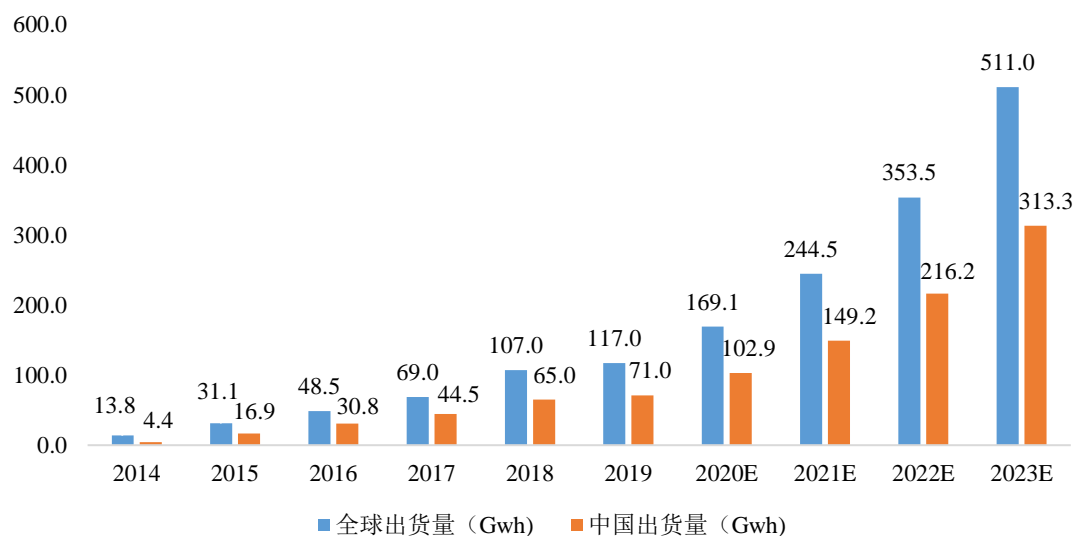

数据来源：GGII

### ②碳纳米管导电剂在动力锂电池领域的渗透率情况

由于碳纳米管导电剂的性能优势，其在动力锂电池领域的渗透率不断提高，有望逐渐替代炭黑成为动力锂电池的主流导电剂。

碳纳米管导电剂在中国动力电池领域的渗透率情况

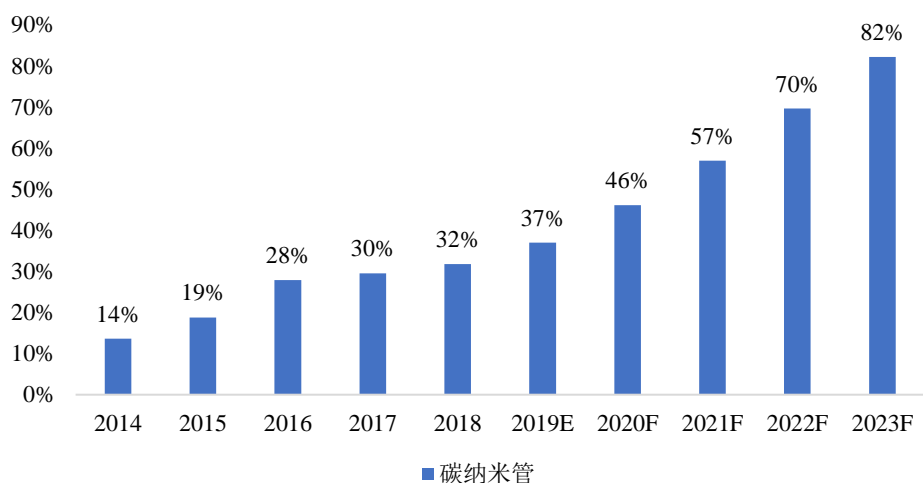

数据来源：GGII

### ③动力锂电池用碳纳米管导电浆料产值情况

全球市场方面，2019 年全球动力锂电池用碳纳米管导电浆料市场产值已达 13 亿元，同比增长了 47.73%，预计到 2023 年，全球动力锂电池用碳纳米管导电浆料市场产值将逾 47.9 亿元，2020-2023 年年均复合增长率达 38.55%。



国内市场方面,2019年我国动力锂电池用碳纳米管导电浆料市场产值达12.1亿元,占全球市场产值的93.08%,同比增长了42.35%,预计到2023年,国内动力锂电池用碳纳米管导电浆料市场产值将达到34亿元。

全球及中国动力锂电池碳纳米管导电浆料市场产值分析与预测

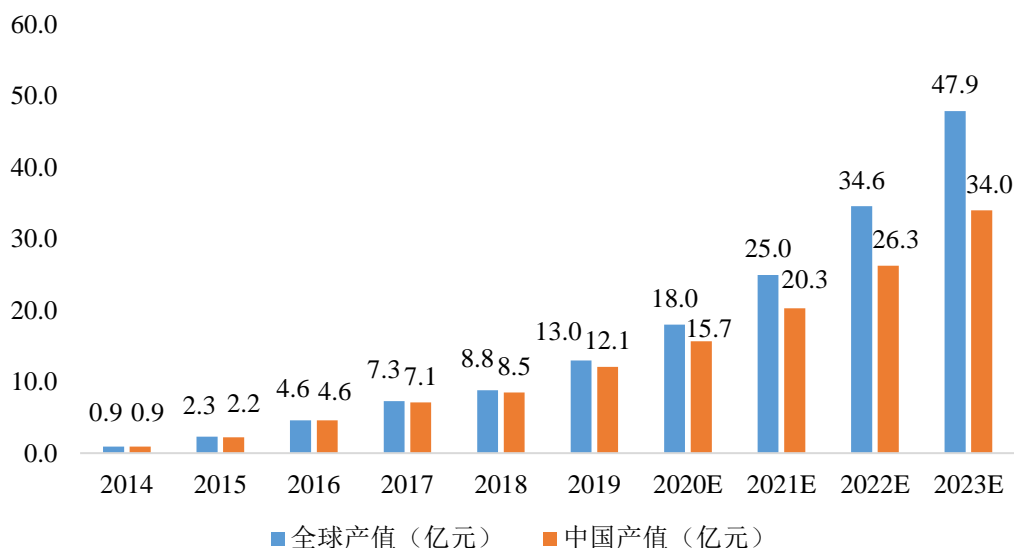

数据来源: GGII

## (2) 碳纳米管导电浆料在数码电池领域应用的市场状况

### ① 数码电池市场状况

2014年-2019年,全球市场和国内市场数码电池出货量整体保持增长趋势。未来随着5G手机、智能穿戴设备、智能家居等智能终端的推广及普及,到2023年全球数码电池有望达到89.0GWh,其中中国2023年的规模有望达43GWh。

全球和中国数码电池出货量分析及预测

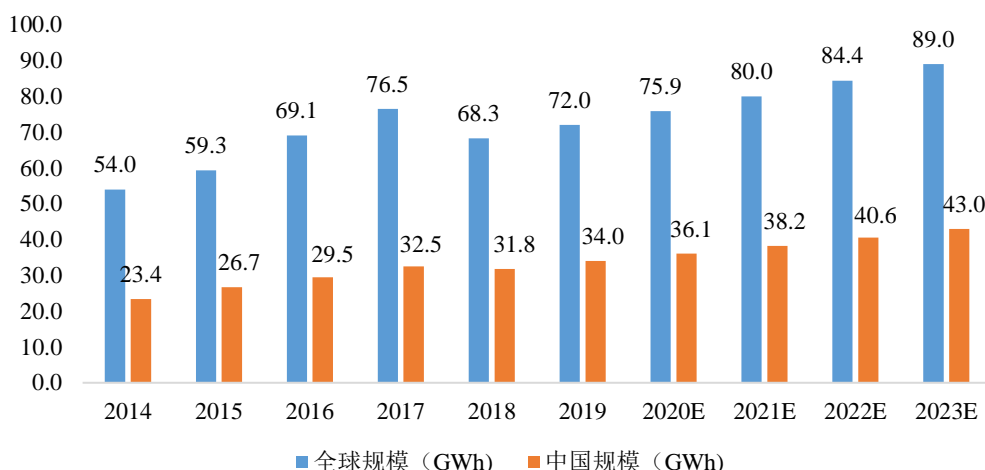

数据来源：GGII

### ②碳纳米管导电剂在数码电池领域的渗透率情况

随着高端智能手机、可穿戴设备、智能家居、无人机等终端设备对数码电池性能要求的提高，碳纳米管导电剂在数码电池领域的渗透率有望保持持续增长态势。2014年至2019年碳纳米管导电剂在数码电池中的渗透率呈现持续增长趋势，预计到2023年，碳纳米管导电剂在数码电池中的渗透率有望达31.90%。

碳纳米管导电剂在中国数码电池领域的渗透率情况



数据来源：GGII

### ③数码电池用碳纳米管导电浆料产值情况

2019年度，全球数码电池用碳纳米管导电浆料产值为4.40亿元，其中中国市场产值达2.56亿元。预计到2023年，全球及中国产值数码电池用碳纳米管导

电浆料产值将分别达 4.66 亿元和 3.15 亿元。

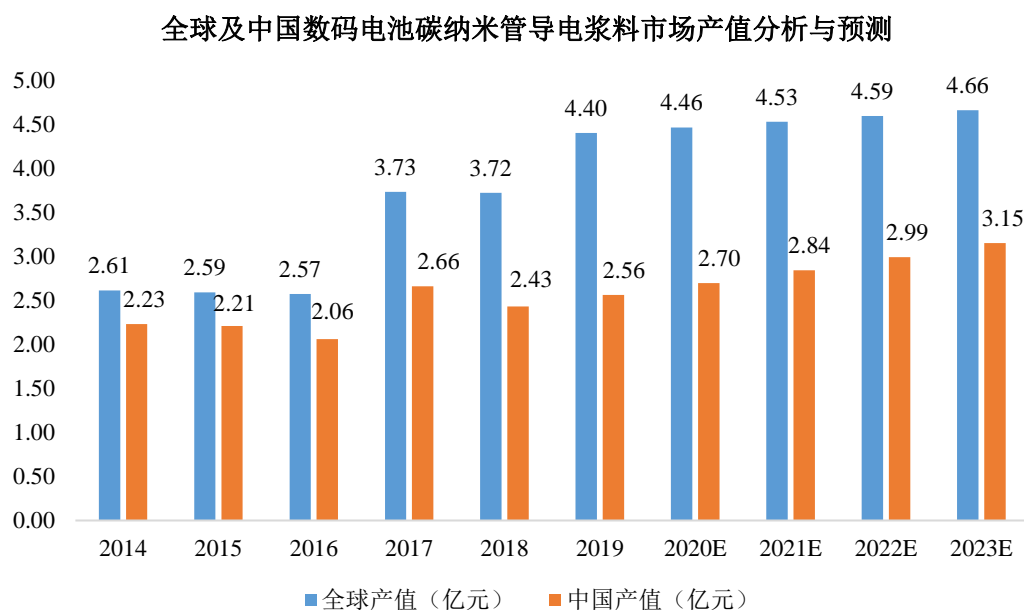

数据来源：GGII

### 三、行业竞争状况

#### （一）发行人市场地位

公司是定制化的精密功能件和结构件生产服务商，能够为客户提供包括产品设计研发、材料选型验证、模具设计、试制、测试、量产等一系列服务。

经过多年的积累，公司凭借强大的研发设计能力、可靠的产品品质、完善的客户服务体系、灵活快速的响应能力获得了苹果、谷歌、SONOS 等知名终端品牌厂商的合格供应商认证。公司直接客户主要为富士康、比亚迪、伟创力、蓝思科技、广达电脑、仁宝电脑、可成科技等知名制造服务商或组件生产商，产品最终应用于苹果、谷歌、亚马逊、SONOS 等知名消费电子终端品牌。公司在苹果 2018 财年中进入了苹果前 200 大核心供应商行列。

#### （二）发行人的技术水平及特点

经过多年的发展及积累，公司自主研发了一系列满足客户需求及行业发展趋势的核心技术。公司掌握的核心技术主要集中于消费电子功能件和结构件行业。公司核心技术水平及特点详见本节之“八、核心技术及研发情况”之“（一）主要核心技术”。

### **（三）发行人自身创新、创造、创意特征；科技创新、模式创新、业态创新和新旧产业融合情况**

公司自身的创新、创造、创意特征；科技创新、模式创新、业态创新和新旧产业融合情况参见本招股说明书“第二节 概览”之“五、发行人自身创新、创造、创意特征；科技创新、模式创新、业态创新和新旧产业融合情况”。

### **（四）行业竞争格局及主要企业情况**

#### **1、行业竞争格局**

公司目前的主要产品为精密功能件和结构件，行业内企业根据技术水平、下游客户等不同一般可以分为三类：第一类企业技术水平较低，产品较为简单，精度及复合度要求不高，一般服务于无品牌或小品牌产品生产商，该类企业产品及企业本身同质化严重，企业数量众多，竞争较为激烈；第二类企业有一定的技术水平，产品能够做到精密化，下游品牌厂商对企业的生产技术及定制能力有了一定要求，能够服务于部分知名消费电子企业，但企业数量仍较多，竞争程度仍比较高；第三类企业开发的产品及使用的生产技术在行业内处于领先水平，服务的终端客户多为苹果、谷歌等知名的品牌厂商，需要通过严格的认证程序，同时需要完成其给与的产品开发任务，在保证质量的情况下方能开始供货，一般企业难以介入，市场竞争程度相对较小。

#### **2、行业内主要企业**

随着消费电子产品向智能化、轻薄化、便携化、多功能化、集成化、高性能化等方向发展，下游行业对消费电子功能件及结构件的品质、技术要求越来越高，具有突出技术优势、能够不断研发出符合客户需求和行业发展趋势产品的企业在行业发展中越来越处于有利地位。

目前发行人消费电子精密功能件和结构件同行业主要企业有国外的迈锐集团及国内的领益智造、安洁科技、恒铭达、飞荣达、智动力、博硕科技、达瑞电子和鸿富瀚。

##### **（1）迈锐集团（Marian, Inc.）**

迈锐集团成立于 1954 年，总部位于印第安纳州首府印第安纳波利斯，是一

家全球性新型柔性材料精密模切件生产商，产品广泛应用于汽车，医疗，电子等众多行业。

### **（2）领益智造（002600.SZ）**

领益智造由广东江粉磁材股份有限公司与领益科技（深圳）有限公司于 2018 年进行资产重组后更名注册而来，主要从事精密零组件的模切、冲压、注塑、印刷、组装等业务。该公司产品包括紧固件、声学器件、密封器件、导热器件、缓冲器件、绝缘及屏蔽件等，应用于消费电子、车载工控、智能安防、智能穿戴、智能家居、新能源汽车、医疗、航空航天等领域。

### **（3）安洁科技（002635.SZ）**

安洁科技成立于 1999 年，于 2011 年在深圳证券交易所上市，主营业务为研发、生产与销售精密功能性器件、精密结构件和模组类等智能终端零组件产品，产品用于智能手机、笔记本电脑、平板电脑、一体机、可穿戴设备、智能家居、新能源汽车、信息存储设备等智能终端。

### **（4）恒铭达（002947.SZ）**

恒铭达成立于 2011 年，于 2019 年在深圳证券交易所上市，是一家专业为消费电子产品提供高附加值精密功能性器件的科技企业。该公司主要产品为消费电子功能性器件和防护产品，产品广泛应用于手机、平板电脑、笔记本电脑、智能穿戴设备等消费电子产品及其组件。

### **（5）飞荣达（300602.SZ）**

飞荣达成立于 1993 年，于 2017 年在深圳证券交易所上市，主要从事电磁屏蔽材料及器件、导热材料及器件、基站天线及相关器件及防护功能器件的研发、设计、生产与销售，产品主要应用于智能手机、通信设备、电子计算机、汽车电子、医疗器械、智能家居等多个领域。

### **（6）智动力（300686.SZ）**

智动力成立于 2004 年，于 2017 年在深圳证券交易所上市，主要从事消费电子功能性及结构性器件的研发、生产和销售。公司产品系列主要包括防护保洁类、粘贴固定类、缓冲类、屏蔽类、散热类等内部功能性器件，以及防护引导类、标

识类等外部功能性器件，产品应用于智能手机、平板电脑、智能穿戴、智能家居等消费电子产品。

#### **(7) 博硕科技 (300951.SZ)**

博硕科技成立于 2016 年，于 2021 年在深圳证券交易所上市，主要从事电子产品功能性器件的设计、研发、生产和销售，产品应用于智能手机、智能穿戴设备等消费电子以及汽车电子两大应用领域。

#### **(8) 达瑞电子 (300976.SZ)**

达瑞电子成立于 2003 年，于 2021 年在深圳证券交易所上市，主要从事消费电子功能性和结构性器件的研发、生产和销售，以及相关 3C 智能装配自动化设备的研发、生产、销售和租赁业务，产品应用于智能手机、可穿戴电子产品等消费电子领域。

#### **(9) 鸿富瀚**

鸿富瀚成立于 2008 年，主要从事消费电子功能性器件和自动化设备的设计、研发、生产与销售，产品应用于智能手机、平板电脑、笔记本电脑、智能穿戴、家用智能设备等消费电子产品及其组件。

### **(五) 发行人在行业中的竞争优势及劣势**

#### **1、发行人竞争优势**

##### **(1) 研发和技术优势**

公司为定制化的精密功能件和结构件生产服务商，研发能力是公司深度参与客户产业链、获取订单、保证盈利能力的基础。公司形成了完善的研发体系，通过内部培养和外部引进的方式建立了一支专业结构合理、研发经验丰富、梯队建设完善的技术研发队伍，并保持较高的研发投入，密切跟踪市场需求及行业技术发展趋势，不断加强技术的积累和创新，持续提升公司的研发能力。截至本招股说明书签署日，公司及子公司已取得发明专利 15 项、实用新型专利 70 项，对产品的关键技术形成了多项自主知识产权。

决定精密功能件及结构件创新及性能的关键在于合适的材料及生产工艺，只有能够充分了解并选择恰当的原材料，依据原材料特性采用最合适的制造方式，

使其达到相应的形状、结构及精度等，才能生产出符合客户所需技术指标及设计目的的产品。

通过多年的积累发展，公司分别在材料的开发与应用、产品生产工艺的创新与研发等方面取得了一定优势，具体情况如下：

#### ①材料的开发与应用

公司建有专门的材料实验室，购置了先进的仪器设备，招募了一批拥有丰富研究经验的研发人员，能对行业中涉及的相关材料从力学、光学、电学、热学、导热性、可靠性等方面进行性能测试。公司针对性能测试结果，设计合适的生产工艺，使单一材料在生产的过程中或不同材料在复合生产的过程中保持自身优良性能，进而实现产品拟达到的功能。同时，公司还能够根据客户的需求，针对相应的材料或产品进行实际应用模拟测试，为客户提供更多的服务。公司能够独立地为客户提供包括材料寻找、材料验证、材料应用、材料配型等一系列服务，提高了公司的产业链价值。

#### ②产品生产工艺的创新与研发

公司目前产品中的柔性复合精密功能件，可以同时实现多种功能，其加工要求较高：首先，在高速加工、精密贴合及加工环境精准要求的条件下，产品结构一旦到达5层以上，每多一层材料复合的加工难度将大幅增加；其次，公司产品中有众多需要特别处理的微小加工细节，如在同一平面中加工出精准孔洞、微小凸出、肉眼无法识别的高度差等；为实现下游客户制造服务商或组件生产商的自动加工需求，这些孔洞、凸出等产生的废料又需要实现100%排除，这些要求从不同维度增加了产品的生产难度。

公司通过多年的技术研发和积累，掌握了复杂柔性精密功能件集成加工成型技术、基于CCD视觉检测小孔废料技术、散热类材料多层次加工成型工艺技术、排版定位贴装技术等多项核心技术，并通过不断增加先进的自动化生产设备，定制化及自主改进生产设备、优化精密模具设计、创新工艺流程等方式，实现了原材料复合、模切、排废等多种工艺流程一体化、自动化和智能化作业，逐渐改变了过去高度依赖生产人员经验的局面，提高了产品的生产效率及良品率。

### **（2）深度参与知名终端品牌厂商新产品导入的业务优势**

经过十多年的发展，公司凭借强大的研发设计能力、可靠的产品品质、完善的客户服务体系、灵活快速的响应能力获得了苹果、谷歌、SONOS 等知名终端品牌厂商的合格供应商认证。

知名终端品牌厂商有着非常严格的认证体系，会全面考察生产企业的产品质量、公司信誉、供应能力、产品价格和社会责任等各个方面，需通过较长的时间才能在信任积累的过程中逐渐提升对供应商产品的采购量，只有部分研发设计能力强的供应商才能够参与新产品导入的整个过程。

公司精密功能件和结构件业务全程参与知名终端品牌厂商新产品导入的整个过程，从终端品牌厂商设计理念开始进行精密功能件和结构件的开发设计，并从材料及工艺上对终端品牌厂商给予的初步图纸或需求进行优化建议，涉及材料变更、结构改进和工艺优化等内容，从源头上为客户提供更为优秀的产品方案，提升产品附加值，强化和稳固与客户的合作关系，增强合作的粘性。深度参与知名终端品牌厂商新产品导入的业务优势使公司能够深入了解终端产品的相关信息，使公司能够更好的把握终端产品未来的发展趋势，为技术储备指定了研发方向。

深度参与知名终端品牌厂商新产品导入，为客户提供材料变更等优化建议，要求公司对原材料特性、使用效果以及客户的需求有深入的了解。经过长期的积累，公司的技术研发团队对各种材料的实际使用效果、相互之间的可替代性有了丰富的知识经验积累，能够向终端品牌产品厂商推荐原材料，使新的材料供应商进入终端品牌厂商的产业链，在产业链中起更大的作用。

### **（3）产品生产及质量控制优势**

产品的质量控制是消费电子品牌厂商和其制造服务商、组件生产商审查的重点，产品生产的过程也关系公司产品的成本和盈利能力。经过多年的发展积累，公司在生产管理制度、产品生产过程及检验等方面进行不断完善，以保证产品质量，并提高生产效率。

在制度上，公司严格实行现代企业管理制度，建立了完善有效的质量生产管理体系，使质量控制贯穿在研发、采购、生产及销售过程中，并形成了一系列制度，为产品的质量提供了强有力的保证。



在产品的生产过程中，公司以自动化及数字化为方向，不断增加先进设备的投入，对生产工艺及生产设备进行改良，开发及定制了包括不同厚度高精密组合泡棉的全自动生产设备、L形柔性产品定位转贴及模切加工的一体化设备在内的多项具有自主专利的自动化数字生产设备，以数据为导向对生产工艺进行改进，相关设备和生产工艺提高了公司制造的智能化程度及生产效率，提升了产品生产的稳定性及精度，降低了生产成本，同时保证产品质量持续提升。

在产品检验方面，公司通过自行开发和购买检验设备等方式，综合运用机器视觉、元素光谱分析等涉及多领域的理论和技术，形成了一套完整的产品检验体系，在保证高速生产的同时完成产品的高精度检验，以确保产品质量。

公司通过了 ISO 9001: 2015 质量管理体系认证、ISO 14001: 2015 环境管理体系认证、ISO 13485: 2016 医疗器械质量管理体系认证、IATF 16949: 2016 汽车质量管理体系认证等多项管理体系认证。公司始终坚持生产精细化和标准化的方向，对生产和质量管控进行持续改进，建立了研发、制程、成本、质量等多维度的科学管理体系，获得了消费电子品牌厂商和直接客户的充分认可。

#### **（4）完善的客户服务体系、灵活快速的响应能力**

作为定制化的精密功能件和结构件生产服务商，公司一直高度重视与客户合作，给予客户最快速的响应及最为优质的服务。经过多年的经营发展，公司在研究开发、生产管理、需求快速响应等方面建立了完善的客户服务体系，能够为客户提供产品设计研发、材料选型验证、模具设计、试制、测试、量产等一系列服务。

在研究开发方面，公司建立了多部门联动快速响应机制，在销售部门中按照客户及具体项目设置专门项目经理，由项目经理及时跟进客户及具体项目需求后，研发人员快速与客户进行技术沟通，凭借丰富的研发设计能力，及时完成客户需求产品的设计，并快速完成样品交付。

在生产管理方面，公司具备快速满足客户大批量产品交货周期的应变能力。公司下游客户主要为富士康、比亚迪等国内外知名的制造服务商或组件生产商，其为了加快原材料周转效率，均要求供应商具备快速大批量交货的能力。公司在生产过程中，结合客户需求变化，合理调配生产计划，优化各生产订单，实现了

柔性化生产管理，满足了客户大批量的交货要求。

在需求快速响应方面，公司在华南、华东、西南以及美国等主要客户所在地建有专门的服务团队，并围绕制造服务商和组件生产商在国内的主要分布地区建厂，在东莞、昆山、资阳（在建）设立了生产基地，借助区位优势以快速高效地为客户提供专业的产品和服务。公司对于产品使用等方面的一般问题能够做到即时反馈；对一般情况下的产品改进能够在客户规定的时间内完成；对于客户特别紧急的需求，如复杂产品需求量突然增加，公司甚至能够以小时为单位向客户快速响应；公司也曾因充分发挥创新技术优势，解决了客户其他供应商在量产中无法解决的问题，并将产品及时交付给客户，得到了客户的高度评价。

完善的客户服务体系、灵活快速的响应能力提升了客户满意度，强化了公司与客户的合作粘性及深度。

### **（5）客户资源优势**

经过多年的积累，公司凭借强大的研发设计能力、可靠的产品品质、完善的客户服务体系、灵活快速的响应能力获得了苹果、谷歌、SONOS 等知名终端品牌厂商的合格供应商认证，直接客户主要包括富士康、比亚迪、伟创力、蓝思科技、广达电脑、仁宝电脑、可成科技等知名制造服务商或组件生产商。

知名消费电子品牌终端厂商及其制造服务商、组件生产商对供应商的严格认证流程及高标准要求，促使公司在生产制造、产品研发、内部管理、质量控制等方面水平不断提高，稳定和促进了公司与现有客户的合作关系，并为公司开拓其他潜在优质客户奠定了良好的基础。

## **2、发行人竞争劣势**

### **（1）资本实力较弱，融资渠道较窄**

公司下游的消费电子产品更新迭代速度快，产品日新月异，因此要求上游的功能件和结构件生产商不断加大对技术研发、生产设备、生产工艺、快速响应等方面的投入，这对公司资本实力提出了较高的要求。同时，随着公司业务规模的快速扩大，新产品的不断推出以及新市场的不断开拓，公司需要在生产、销售、研发等方面进行大量的资金投入。与同行业可比上市公司相比，公司在资本实力方面仍存在一定的差距，融资渠道较窄。公司较弱的资本实力，较窄的融资渠道

一定程度上限制了公司的发展，使公司无法充分扩大产能，扩大业务规模。

## （2）产能有限，生产经营规模有待进一步扩大

报告期内，公司销售收入持续增加，生产经营规模逐渐扩大，但与国际化大型企业、同行业可比上市公司相比，公司在收入规模上还存在一定的差距，规模效应显著性不够，成本端和信用政策等商务谈判能力有待提升。目前，公司产能利用率已基本饱和，无法满足客户的订单需求，产能有限限制了公司扩大经营规模和提升盈利能力，因此公司仍需进一步扩大生产经营规模，加大市场营销力度，进一步提升公司市场占有率和抗风险能力。

## （六）行业发展面临的机遇与挑战

### 1、行业发展面临的机遇

#### （1）国家产业政策支持

消费电子功能件和结构件是消费电子产品及组件的重要组成部分，属于消费电子产业链的重要环节，属于国家鼓励发展的产业，受到国家和地方政府的重视和支持，其发展有利于促进我国从制造业大国转变为制造业强国。

近年来，国务院、发改委、工信部等政府部门颁布了《国务院关于进一步扩大和升级信息消费持续释放内需潜力的指导意见》、《产业结构调整指导目录（2019年本）》等一系列政策措施支持行业发展，为行业的发展创造了良好的产业政策环境。

#### （2）功能件和结构件对下游电子产品的重要性持续增强

消费电子功能件和结构件是消费电子产品及组件的重要组成部分，是电子部件能否在适宜工作环境中正常运作的基础，其品质的高低直接决定了下游终端产品的质量、性能及可靠性。随着消费电子产品朝着智能化、轻薄化、集成化、多功能化、高性能化发展以及新兴智能终端的不断扩展，产品应用领域的不断扩大，对功能件和结构件的体积、质量、精密度等要求越来越高，其对终端产品功能稳定性和产品的安全性的作用也不断提升，重要性持续增强。

#### （3）消费电子行业分工不断细化，为行业提供了发展机遇

消费电子终端品牌厂商为满足其自身产品技术不断升级，产品更新换代快的

需求，会选择专业的精密功能件和结构件生产企业为其配套，对供应商的研发能力、价格水平、产品品质、交货期都提出了较高的要求。消费电子功能件和结构件生产企业一旦进入终端品牌厂商的供应链体系，双方通常将保持较为长期的合作关系。产业内分工和产业体系的不断完善为具有一定规模和客户资源的功能件和结构件生产企业提供了良好的发展机遇。

#### （4）下游行业需求旺盛，行业市场前景广阔

由于移动互联网、物联网、云计算、大数据等技术的飞速发展，以智能手机、平板电脑、笔记本电脑等设备为代表的消费电子产品发展迅速，更新迭代速度也在不断加快，同时智能穿戴、智能家居等新兴产业正在快速发展，下游市场需求旺盛。下游行业的快速发展，为功能件和结构件带来了较为广阔的市场需求。

## 2、行业发展面临的挑战

### （1）国内生产自动化水平较低

我国部分消费电子功能件和结构件生产企业设备自动化、数字化程度相对较低，在生产效率、精密度和稳定性与国外先进企业生产设备技术水平存在较大差距，导致最终所生产的产品品质与国外相比存在较大差距。

### （2）劳动力成本上升不利于行业发展

劳动力成本相对较低是我国制造业的竞争优势之一。因国内生产自动化水平较低，消费电子功能件和结构件生产企业需要较多的劳动力成本投入，但随着我国人口红利的逐渐消失，人力成本逐渐上升，这在一定程度上增加了行业内生产企业的成本压力。在劳动力成本不断增长的背景下，行业整体盈利水平将受到一定的影响。

### （3）专业技术人才紧缺

消费电子功能件和结构件的设计、研发、生产涉及电子、材料、化学、机械等多种专业知识的综合应用，专业技术人员不仅需要较高的专业知识水平，而且需要对上游原材料及下游电子产品行业有较深的理解，也需要具备丰富的生产管理实践经验。虽然近年来我国消费电子功能件和结构件行业发展迅速，但技术人才的培养主要依靠企业，专业技术人才尤其是高端技术人才相对缺乏，不利于行

业的快速发展。

#### （4）贸易摩擦加剧产业外移

消费电子行业国际分工明显，功能件和结构件生产企业主要服务于国际知名的消费电子终端品牌厂商、制造服务商及组件生产商。目前我国已成为最大的消费电子生产国和消费国，但近年来国际间贸易摩擦有所增加，部分国家通过提高关税等方式挑起贸易争端，增加了我国消费电子行业企业对外出口的成本，甚至导致部分消费电子产业资源向东南亚等地区转移。功能件和结构件生产企业下游的部分制造服务商及组件生产商已在东南亚设立了生产基地。如未来贸易摩擦加剧，产业向外转移增加，将对我国功能件和结构件行业企业发展造成不利影响。

#### （七）发行人与同行业可比公司的比较情况

目前在同行业公司中，暂无与公司在业务结构、产品种类上完全相同的可比公司。公司主要考虑行业相关性、业务结构、应用用途和经营规模相似性以及信息能否从公开渠道获得等因素，选取同行业可比公司。

目前与发行人存在相似产品和业务，且有公开数据的同行业可比公司有恒铭达、智动力、飞荣达、安洁科技、领益智造、达瑞电子、鸿富瀚和博硕科技。

##### 1、主要产品类别、应用领域及终端产品品牌对比

公司与同行业可比公司在主要产品类别、应用领域及终端产品品牌的对比情况如下：

| 公司名称 | 主要产品类别                          | 主要应用领域   | 终端品牌                          |
|------|---------------------------------|--|-------------------------------|
| 领益智造 | 精密功能及结构件、显示及触控模组等               | 应用于消费电子、车载工控、智能安防、智能穿戴、智能家居、新能源汽车、医疗、航空航天等领域     | 消费类电子领域主要为苹果、华为、OPPO、VIVO及小米等 |
| 安洁科技 | 消费类电脑及通讯产品功能件、金属结构件，信息存储及汽车电子产品 | 智能手机、笔记本电脑、平板电脑、一体机、可穿戴设备、智能家居、新能源汽车、信息存储设备等终端产品 | 主要为苹果、华为、VIVO等                |
| 恒铭达  | 消费电子功能性器件、消费电子防护产品              | 主要应用于手机、平板电脑、笔记本电脑、智能穿戴设备等领域                     | 主要为苹果、华为、小米、谷歌等               |
| 飞荣达  | 电磁屏蔽材料及器件、导热材料及器件、其他电子器件        | 主要应用于通信通讯设备、智能手机、汽车电子、电子计算机、数据中心、家用电器等领域         | 主要为华为、中兴、爱立信、诺基亚等             |

| 公司名称 | 主要产品类别                      | 主要应用领域                         | 终端品牌                 |
|------|-----------------------------|--------------------------------|----------------------|
| 智动力  | 消费类电子功能性器件、消费电子结构性器件、汽车电子器件 | 主要应用于智能手机、平板电脑、智能穿戴、智能家居、车载等领域 | 主要为三星、OPPO、VIVO等     |
| 博硕科技 | 消费电子功能性器件、自动化设备及夹治具         | 智能手机、汽车电子、智能穿戴类等消费电子产品         | 主要为苹果、华为、VIVO、OPPO等  |
| 达瑞电子 | 消费电子功能性和结构性器件及3C自动化设备       | 智能手机、平板电脑、笔记本电脑、可穿戴电子产品等       | 主要为苹果、华为、Jabra、OPPO等 |
| 鸿富瀚  | 消费电子功能性器件、自动化设备             | 智能手机、平板电脑、笔记本电脑、智能穿戴、家用智能设备等   | 主要为苹果、微软、亚马逊等        |
| 发行人  | 消费电子功能件和结构件、碳纳米管导电浆料        | 主要应用于平板电脑、笔记本电脑、一体机电脑、智能家居等领域  | 主要为苹果、谷歌、亚马逊、SONOS等  |

数据来源：同行业可比公司招股说明书、上市公司年报和公司网站

## 2、营业收入对比

报告期内，发行人与同行业可比公司营业收入对比如下：

单位：万元

| 公司名称 | 2020年度           | 2019年度           | 2018年度           |
|------|------------------|------------------|------------------|
| 领益智造 | 2,814,254.80     | 2,391,582.15     | 2,249,966.44     |
| 安洁科技 | 290,530.98       | 313,613.60       | 355,425.90       |
| 恒铭达  | 64,362.37        | 58,492.10        | 50,065.03        |
| 飞荣达  | 292,933.86       | 261,527.08       | 132,576.28       |
| 智动力  | 232,201.23       | 174,252.48       | 65,092.83        |
| 博硕科技 | 68,640.22        | 50,503.89        | 39,232.33        |
| 达瑞电子 | 94,861.46        | 86,678.46        | 60,706.37        |
| 鸿富瀚  | 65,069.66        | 44,480.13        | 34,612.59        |
| 发行人  | <b>85,663.15</b> | <b>60,741.05</b> | <b>44,804.66</b> |

数据来源：上市公司年报、招股说明书、年度审阅报告

## 3、研发投入及专利对比

发行人研发费用率及专利与同行业可比公司水平对比如下：

| 公司名称 | 专利数量                                 | 2020年度 | 2019年度 | 2018年度 |
|------|--------------------------------------|--------|--------|--------|
| 领益智造 | 截至2020年12月31日，拥有授权专利1,411项，其中发明专利94项 | 6.21%  | 4.77%  | 5.01%  |

| 公司名称 | 专利数量  | 2020 年度 | 2019 年度 | 2018 年度 |
|------|---|---------|---------|---------|
| 安洁科技 | 截至 2020 年 3 月 31 日，拥有授权专利 282 项，其中发明专利 66 项   | 7.82%   | 6.85%   | 5.68%   |
| 恒铭达  | 截至 2019 年 8 月 30 日，拥有授权专利 60 项，其中发明专利 10 项    | 5.86%   | 5.15%   | 5.12%   |
| 飞荣达  | 截至 2020 年 12 月 31 日，拥有授权专利 497 项，其中发明专利 175 项 | 6.83%   | 4.90%   | 5.15%   |
| 智动力  | 截至 2020 年 12 月 31 日，拥有授权专利 106 项，其中发明专利 10 项  | 4.95%   | 4.95%   | 4.12%   |
| 博硕科技 | 截至 2021 年 2 月 8 日，拥有授权专利 48 项，其中发明专利 1 项      | 6.52%   | 5.91%   | 5.02%   |
| 达瑞电子 | 截至 2021 年 3 月 29 日，拥有授权专利 91 项，其中发明专利 10 项    | 6.01%   | 5.15%   | 4.31%   |
| 鸿富瀚  | 截至 2020 年 12 月 31 日，拥有 62 项授权专利，其中发明专利 3 项    | 5.91%   | 6.18%   | 5.85%   |
| 平均值  | -   | 6.26%   | 5.48%   | 5.03%   |
| 发行人  | 截至本招股说明书签署日，公司拥有授权专利 85 项，其中发明专利 15 项         | 5.94%   | 5.99%   | 5.89%   |

数据来源：上市公司年报、招股说明书、年度审阅报告

#### 四、销售情况和主要客户

##### （一）主要产品产能、产量及销量情况

###### 1、主要设备产能利用率

报告期内，公司精密功能件和结构件产品主要设备产能利用率情况如下：

| 项目      | 理论产能（工时） | 实际产能（工时） | 产能利用率   |
|---------|----------|----------|---------|
| 2020 年度 | 295,504  | 297,988  | 100.84% |
| 2019 年度 | 217,536  | 214,703  | 98.70%  |
| 2018 年度 | 195,712  | 205,903  | 105.21% |

###### 2、主要产品产销率

报告期内，公司精密功能件和结构件产品产销率情况良好，具体如下：

单位：万片

| 产品类别      | 项目  | 2020 年度    | 2019 年度    | 2018 年度    |
|-----------|-----|------------|------------|------------|
| 传统精密功能件   | 产量  | 175,700.43 | 120,389.07 | 140,317.79 |
|           | 销量  | 169,339.54 | 118,700.90 | 129,067.71 |
|           | 产销率 | 96.38%     | 98.60%     | 91.98%     |
| 柔性复合精密功能件 | 产量  | 37,123.08  | 19,075.24  | 16,460.08  |
|           | 销量  | 34,471.43  | 19,003.77  | 14,543.35  |
|           | 产销率 | 92.86%     | 99.63%     | 88.36%     |
| 金属精密功能结构件 | 产量  | 7,444.49   | 4,547.26   | 2,195.12   |
|           | 销量  | 7,617.96   | 4,595.85   | 1,852.84   |
|           | 产销率 | 102.33%    | 101.07%    | 84.41%     |

注：上表产量包括公司自产入库及外协采购入库数量。

## （二）主要产品的销售情况

报告期内，公司主要产品的销售情况详见本节“一、发行人主营业务情况”之“（三）发行人主营业务收入构成情况”。

## （三）主要产品平均价格变动情况

报告期内，公司主要产品精密功能件和结构件平均销售价格如下：

单位：元/片

| 项目        | 2020 年度 |         | 2019 年度 |        | 2018 年度 |
|-----------|---------|---------|---------|--------|---------|
|           | 均价      | 变动      | 均价      | 变动     | 均价      |
| 传统精密功能件   | 0.20    | -25.93% | 0.27    | 8.00%  | 0.25    |
| 柔性复合精密功能件 | 1.22    | -1.61%  | 1.24    | 96.83% | 0.63    |
| 金属精密功能结构件 | 0.95    | 33.80%  | 0.71    | -6.58% | 0.76    |

公司消费电子精密功能件和结构件产品销售按片计价，产品种类众多，总体销售平均价格受到客户、项目及产品结构变动的影响。产品规格及功能、工艺要求、使用的原材料、市场供需、客户终端产品定价策略等因素均对公司产品销售单价造成一定影响，导致各年销售均价存在一定差异。

2019 年度公司柔性复合精密功能件销售均价较 2018 年度增长 96.83%，主要原因系当年应用于谷歌智能家居产品及苹果笔记本电脑的部分柔性复合精密功能件产品的单价及收入占比较高，拉高了整体销售均价。



## （四）主要客户情况

### 1、发行人前五大客户

报告期内，公司向前五大客户销售金额及占当期营业收入的比例如下：

| 序号             | 客户名称  | 销售金额（万元）         | 比例            |
|----------------|-------|------------------|---------------|
| <b>2020 年度</b> |       |                  |               |
| 1              | 富士康   | 33,850.26        | 39.52%        |
| 2              | 向隆电子  | 14,971.35        | 17.48%        |
| 3              | 广达电脑  | 10,752.02        | 12.55%        |
| 4              | 仁宝电脑  | 6,175.06         | 7.21%         |
| 5              | 比亚迪   | 3,660.04         | 4.27%         |
| <b>合计</b>      |       | <b>69,408.73</b> | <b>81.03%</b> |
| <b>2019 年度</b> |       |                  |               |
| 1              | 富士康   | 22,384.61        | 36.85%        |
| 2              | 广达电脑  | 14,194.00        | 23.37%        |
| 3              | 仁宝电脑  | 5,781.23         | 9.52%         |
| 4              | 可成科技  | 4,041.08         | 6.65%         |
| 5              | 英华达   | 2,198.29         | 3.62%         |
| <b>合计</b>      |       | <b>48,599.22</b> | <b>80.01%</b> |
| <b>2018 年度</b> |       |                  |               |
| 1              | 富士康   | 15,943.73        | 35.58%        |
| 2              | 广达电脑  | 8,104.50         | 18.09%        |
| 3              | 仁宝电脑  | 7,903.61         | 17.64%        |
| 4              | 英华达   | 2,928.21         | 6.54%         |
| 5              | 香港友事达 | 2,776.08         | 6.20%         |
| <b>合计</b>      |       | <b>37,656.14</b> | <b>84.05%</b> |

注：上述销售数据按受同一实际控制人控制的客户合并计算，下同。其中：

1、富士康包括：鸿富锦精密电子（成都）有限公司、鸿富锦精密电子（郑州）有限公司、鸿富胜精密电子（郑州）有限公司、深圳富桂精密工业有限公司、富翔精密工业（昆山）有限公司、富士康精密电子（太原）有限公司、富泰华工业（深圳）有限公司、富鼎电子科技有限公司（嘉善）有限公司、Cloud Network Technology Singapore Pte.Ltd.；

2、广达电脑包括：广达电脑股份有限公司、达功（上海）电脑有限公司、达丰（重庆）电脑有限公司；

3、仁宝电脑包括：吉宝通讯（南京）有限公司、重庆翊宝智慧电子装置有限公司；

4、比亚迪包括：比亚迪精密制造有限公司、深圳市比亚迪供应链管理有限公司、惠州比亚迪电子有限公司；

5、可成科技包括：可成科技股份有限公司、可成科技（宿迁）有限公司、可达科技（宿

迁)有限公司、可功科技(宿迁)有限公司;

6、英华达包括:英华达股份有限公司、英华达(上海)科技有限公司。

报告期内,公司不存在向单个客户销售比例超过销售总额 50%的情形。除香港友事达外,不存在公司董事、监事、高级管理人员和其他核心人员,主要关联方或持有公司 5%以上股份的股东在上述主要客户中占有权益的情况。

香港友事达与发行人关联交易的具体情况详见本招股说明书“第七节 公司治理与独立性”之“八、关联方及关联交易”之“(二)关联交易”之“1、经常性关联交易”。

## 2、新增的前五大客户基本情况

报告期内,发行人各期前五大客户相比上期存在新增情形,其中 2019 年度前五大客户中新增可成科技,2020 年度新增向隆电子和比亚迪。发行人新增的前五大客户的基本情况如下:

### (1) 可成科技

可成科技成立于 1984 年,是台湾证券交易所上市公司,主要从事笔记本电脑、手机、MP3、数码相机等消费电子产品的外壳和部件的制造、加工和销售业务。可成科技为苹果产品的供应商,发行人于 2015 年起便与其开始合作,向其销售应用于平板电脑的精密功能件产品。2019 年发行人对其销售规模较高,主要原因系当年终端品牌厂商特定型号产品对发行人的精密功能件有较大规模的需求所致。报告期内,可成科技订单具有连续性和持续性。

### (2) 向隆电子

向隆电子成立于 1993 年,为台湾证券交易所上市公司茂林光电科技(开曼)股份有限公司的全资子公司,主要从事汽车和消费电子领域塑胶导光板和零组件的设计、制造和销售。向隆电子为苹果产品的供应商,发行人于 2019 年度开始与其合作,向其销售应用于笔记本电脑的精密功能件产品。自合作开始,向隆电子订单具有连续性和持续性。

### (3) 比亚迪

比亚迪成立于 1995 年,是深圳证券交易所和香港联合交易所上市公司,业务布局涵盖电子、汽车、新能源和轨道交通等领域,其电子业务主要为制造和销

售消费电子组件及模组。比亚迪为苹果产品的供应商，发行人于 2017 年与其开始合作，向其销售应用于平板电脑、键盘等的精密功能件产品。报告期内，比亚迪订单具有连续性和持续性。

### 3、发行人客户集中度情况

接受同一实际控制人控制的客户合并计算，报告期内公司前五大客户合计销售额占营业收入的比例分别为 84.05%、80.01%和 81.03%，其中对第一大富士康的销售收入占营业收入的比例分别为 35.58%、36.85%和 39.52%，客户整体集中度较高。

#### （1）发行人客户集中度较高的原因

##### ①发行人下游行业呈现高集中度特点

公司主要产品为消费电子精密功能件和结构件，主要应用于平板电脑、笔记本电脑、一体机电脑、智能家居、3D 打印、无人机等消费电子产品领域，客户集中度较高为消费电子产业链特点。消费电子行业经过多年的发展，终端品牌已形成高市场集中度的特点。根据 IDC 与 Strategy Analytics 的统计数据，2020 年度全球平板电脑、笔记本电脑出货量前五大品牌厂商的市场占有率分别达到 78.5% 和 78.8%，均超过 75%。

| 类别 | 平板电脑      |              | 笔记本电脑     |              |
|----|-----------|--------------|-----------|--------------|
|    | 品牌        | 市场份额         | 品牌        | 市场份额         |
| 1  | 苹果        | 32.5%        | 联想        | 24.2%        |
| 2  | 三星        | 19.1%        | 惠普        | 23.0%        |
| 3  | 华为        | 9.8%         | 戴尔        | 15.6%        |
| 4  | 联想        | 8.6%         | 苹果        | 8.7%         |
| 5  | 亚马逊       | 8.5%         | 宏碁        | 7.3%         |
|    | <b>合计</b> | <b>78.5%</b> | <b>合计</b> | <b>78.8%</b> |

数据来源：IDC、Strategy Analytics

下游终端品牌厂商普遍委托制造服务商进行生产，为保证产品性能、质量、可靠性及使用寿命，其会从设计能力及研发能力、设备制造水平、产能、供应能力、质量保证体系等多个维度对生产企业进行严格的审查认证。由于认证程序繁琐，需要大量时间投入，因此在认证通过后，终端品牌厂商会维持比较稳定的供

应商合作体系，导致制造服务商呈现高集中度的特点。根据下游客户的年报披露，发行人主要客户富士康 2019 年在全球电子代工服务领域（EMS）市场占有率为 41.1%，广达电脑 2019 年在笔记本电脑制造领域市场占有率约为 21%，仁宝电脑 2019 年在笔记本电脑制造领域市场占有率约为 25%。

终端品牌厂商及下游制造服务商的高集中度特点，客观上造成公司直接客户相对集中。

## ②发行人资本实力较弱及产能有限条件下战略性集中服务客户的需要

公司与知名终端品牌厂商及其制造服务商、组件生产商进行合作，有助于持续提升技术研发实力，提高核心竞争力和品牌知名度。同时，报告期内，受融资渠道限制，公司资本实力较弱，产能有限，在相关因素限制下，发行人战略性集中服务于下游行业知名领先企业有助于提高客户服务能力，有利于节约客户维系成本和产品开发成本，深化客户合作关系。

### （2）客户集中度与同行业公司基本一致，符合行业特性

报告期内，同行业可比公司前五大客户集中度具体如下：

| 可比公司      | 前五大客户销售占比     |               |               |
|-----------|---------------|---------------|---------------|
|           | 2020 年度       | 2019 年度       | 2018 年度       |
| 领益智造      | 44.26%        | 38.90%        | 36.62%        |
| 安洁科技      | 40.49%        | 41.85%        | 39.67%        |
| 恒铭达       | 58.71%        | 74.36%        | 76.33%        |
| 飞荣达       | 48.54%        | 52.59%        | 59.83%        |
| 智动力       | 67.61%        | 71.20%        | 89.29%        |
| 博硕科技      | 90.49%        | 92.40%        | 98.23%        |
| 达瑞电子      | -             | 66.27%        | 71.06%        |
| 鸿富瀚       | 91.04%        | 90.74%        | 90.83%        |
| <b>平均</b> | <b>63.02%</b> | <b>66.04%</b> | <b>70.23%</b> |
| 发行人       | <b>81.03%</b> | <b>80.01%</b> | <b>84.05%</b> |

数据来源：上市公司年报、招股说明书、年度审阅报告

注：截至本招股说明书签署日，达瑞电子尚未披露 2020 年度前五大客户销售情况。

报告期内，发行人前五大客户集中度低于博硕科技和鸿富瀚，高于其他可比公司，主要原因系发行人与已上市公司相比，资本实力相对不足，生产规模相对

较小，因此优先与行业内知名终端品牌厂商及其制造服务商、组件生产商开展合作。整体而言，消费电子功能件和结构件行业企业呈现客户集中度较高的特征，公司客户集中度较高与同行业公司基本一致，符合行业特性。

### **（3）降低客户集中度的措施**

发行人报告期内及未来将主要采取以下措施降低客户集中度较高的风险：

#### **①持续不断开拓终端品牌厂商和新客户**

报告期初，发行人主要终端品牌厂商为苹果和 SONOS 等。报告期内，发行人重点开发了谷歌、亚马逊、Formlabs、ChargePoint 等终端品牌厂商，并与终端品牌厂商的制造服务商或组件生产商建立起了直接的合作关系。报告期内发行人新建立合作关系的制造服务商或组件生产商有歌尔股份有限公司、深圳富桂精密科技股份有限公司、三和盛电子制品（东莞）有限公司等。

#### **②拓展产品应用领域、开拓新市场**

知名终端品牌厂商终端产品较多，在产品的生产安排上，终端品牌厂商会交由不同的制造服务商和组件生产商进行生产。报告期内，发行人持续拓展产品的应用领域，开发了应用于智能音箱、智能门铃、3D 打印、无人机等新产品，亦与相关产品的制造服务商和组件生产商建立了合作关系。

#### **③加大业务多元化布局**

报告期内，发行人设立了子公司瑞泰新材，切入新材料领域，开发了具有相对竞争优势的碳纳米管导电浆料，产品主要应用于锂电池领域。经过 1 年多的积累，相关产品在 2020 年度实现了量产销售，目前相关产品正在往新的电池厂商导入，相关产品亦有望在未来实现较快的增长。

未来，发行人将利用本次募集资金的契机，加快募集资金投资项目的建设，不断拓展产品应用领域、开拓新市场，加强与各知名终端品牌厂商的深度合作，开发更多的新产品，与新的制造服务商和组件生产商进行合作；同时加强与现有的制造服务商和组件生产商的合作，通过现有的制造服务商和组件生产商进入新的终端品牌供应链，综合降低终端品牌厂商和直接客户的集中度。

## 五、采购情况和主要供应商

### （一）主要原材料和能源采购情况

#### 1、主要原材料采购情况

公司生产所需原材料种类和规格型号较多，主要原材料可分为胶粘类、泡棉类、金属件等。报告期内，公司主要原材料采购金额如下：

单位：万元

| 类别        | 2020 年度          |                | 2019 年度          |                | 2018 年度          |                |
|-----------|------------------|----------------|------------------|----------------|------------------|----------------|
|           | 金额               | 占比             | 金额               | 占比             | 金额               | 占比             |
| 胶粘类       | 18,574.54        | 37.72%         | 10,735.94        | 31.91%         | 9,160.32         | 34.47%         |
| 泡棉类       | 7,382.06         | 14.99%         | 7,671.96         | 22.80%         | 5,092.85         | 19.16%         |
| 金属件       | 4,832.44         | 9.81%          | 1,634.13         | 4.86%          | 1,033.66         | 3.89%          |
| 保护膜       | 4,536.43         | 9.21%          | 3,419.73         | 10.16%         | 4,169.13         | 15.69%         |
| 石墨        | 4,063.36         | 8.25%          | 2,469.58         | 7.34%          | 402.02           | 1.51%          |
| 屏蔽类       | 2,739.05         | 5.56%          | 3,350.90         | 9.96%          | 3,074.03         | 11.57%         |
| 离型材料      | 2,998.38         | 6.09%          | 2,098.43         | 6.24%          | 1,704.54         | 6.41%          |
| 硅胶类       | 2,084.64         | 4.23%          | 972.85           | 2.89%          | 907.93           | 3.42%          |
| 包材类       | 900.28           | 1.83%          | 678.72           | 2.02%          | 821.26           | 3.09%          |
| 其他        | 1,135.02         | 2.30%          | 611.20           | 1.82%          | 212.44           | 0.80%          |
| <b>合计</b> | <b>49,246.19</b> | <b>100.00%</b> | <b>33,643.43</b> | <b>100.00%</b> | <b>26,578.18</b> | <b>100.00%</b> |

#### 2、能源采购情况

公司生产经营所需能源主要为电力，供应充足，价格保持相对稳定。报告期内，公司电费金额分别为 219.88 万元、302.01 万元和 459.10 万元，金额较小，能源价格的波动对公司盈利能力不构成重大影响。

### （二）主要原材料平均价格变动情况

公司产品具有品种多，规格型号多，定制化的特点，需要根据客户项目的需求进行定制，因此采购的原材料种类、规格及型号亦较多，各型号单价差异较大。报告期内，公司各期采购金额前十大原材料型号平均采购价格变动情况如下：

单位：元/平方米、元/PCS

| 物料          | 原材料类别 | 单位  | 2020年  | 2019年  | 2018年  |
|-------------|-------|-----|--------|--------|--------|
| MQTLZCL0098 | 石墨    | 平方米 | 92.59  | 109.22 | 118.80 |
| MMQLPBL0025 | 石墨    | 平方米 | 79.34  | 90.17  | -      |
| MJDLSMJ0386 | 胶粘类   | 平方米 | 169.62 | 188.62 | 197.37 |
| MMLLBHM0091 | 保护膜   | 平方米 | 8.71   | 8.75   | 8.97   |
| MJDLDDJ0051 | 胶粘类   | 平方米 | 323.71 | 330.21 | 333.77 |
| MJDLJDL0120 | 胶粘类   | 平方米 | 130.95 | 135.00 | 169.68 |
| MQTLPML0060 | 泡棉类   | 平方米 | 113.96 | 118.78 | -      |
| MJDLDDJ0087 | 胶粘类   | 平方米 | 408.97 | 412.61 | -      |
| MJDLSMJ0382 | 胶粘类   | 平方米 | 187.36 | 190.89 | 190.89 |
| MWJLGPL0002 | 金属件   | PCS | 19.31  | -      | -      |
| MMQLPBL0027 | 石墨    | 平方米 | 81.24  | 79.46  | -      |
| MJDLSMJ0077 | 胶粘类   | 平方米 | 75.60  | 86.75  | 83.44  |
| FMON00014A  | 金属件   | PCS | 1.67   | 1.78   | 1.98   |
| FMON00013A  | 金属件   | PCS | 1.55   | 1.65   | 1.84   |
| MJDLSMJ0174 | 胶粘类   | 平方米 | 211.82 | 214.99 | 215.22 |
| MJDLDDJ0003 | 胶粘类   | 平方米 | 266.90 | 285.44 | 280.71 |
| MPMLPML0141 | 泡棉类   | 平方米 | 170.92 | 183.40 | 186.44 |
| MPMLPML0250 | 泡棉类   | 平方米 | 157.84 | 168.52 | 172.78 |
| MQTLZCL0088 | 屏蔽类   | PCS | 59.90  | 63.10  | 63.03  |
| MJDLDMJ0046 | 胶粘类   | 平方米 | 35.41  | 35.14  | 35.72  |
| MMQLJDL0048 | 屏蔽类   | 平方米 | 255.55 | 250.68 | -      |
| P00001052   | 泡棉类   | PCS | 49.40  | 88.13  | -      |
| MJDLJDL0011 | 胶粘类   | 平方米 | 20.25  | 20.65  | 20.22  |
| MJDLSMJ0245 | 屏蔽类   | 平方米 | 194.69 | 172.90 | 165.51 |

### （三）主要供应商情况

#### 1、发行人前五大供应商

报告期内，公司向前五名供应商的采购金额及占当期采购总额的比例如下：

单位：万元

| 序号            | 供应商名称 | 主要采购内容 | 采购金额 | 比例 |
|---------------|-------|--------|------|----|
| <b>2020年度</b> |       |        |      |    |

| 序号             | 供应商名称          | 主要采购内容  | 采购金额             | 比例            |
|----------------|----------------|---------|------------------|---------------|
| 1              | 勤德五金           | 金属件     | 4,778.40         | 9.15%         |
| 2              | 德莎             | 胶粘类     | 4,670.64         | 8.95%         |
| 3              | 美信             | 胶粘类、泡棉类 | 3,694.37         | 7.08%         |
| 4              | 中石科技           | 石墨      | 3,369.47         | 6.45%         |
| 5              | 罗杰斯            | 泡棉类、屏蔽类 | 2,083.60         | 3.99%         |
| 合计             |                |         | <b>18,596.48</b> | <b>35.62%</b> |
| <b>2019 年度</b> |                |         |                  |               |
| 1              | 布莱特            | 泡棉类     | 2,901.86         | 8.02%         |
| 2              | 德莎             | 胶粘类     | 2,267.50         | 6.27%         |
| 3              | 罗杰斯            | 泡棉类     | 2,124.62         | 5.87%         |
| 4              | 美信             | 胶粘类、泡棉类 | 2,022.50         | 5.59%         |
| 5              | 苏州天脉导热科技股份有限公司 | 石墨、硅胶类  | 1,756.95         | 4.86%         |
| 合计             |                |         | <b>11,073.42</b> | <b>30.61%</b> |
| <b>2018 年度</b> |                |         |                  |               |
| 1              | 美信             | 胶粘类、泡棉类 | 2,626.05         | 9.30%         |
| 2              | 德莎             | 胶粘类     | 2,503.95         | 8.87%         |
| 3              | 常州昊天新材料科技有限公司  | 保护膜     | 1,762.75         | 6.24%         |
| 4              | 罗杰斯            | 泡棉类     | 1,487.53         | 5.27%         |
| 5              | 亚飞亚            | 屏蔽类、胶粘类 | 1,411.14         | 5.00%         |
| 合计             |                |         | <b>9,791.42</b>  | <b>34.67%</b> |

注：上述采购数据按受同一实际控制人控制的供应商合并计算。其中：

- 1、德莎包括：德莎胶带（上海）有限公司、Tesa Tape (Hong Kong) Limited;
- 2、中石科技包括：北京中石伟业科技股份有限公司、北京中石伟业科技无锡有限公司；
- 3、罗杰斯包括：罗杰斯科技（苏州）有限公司、Rogers Southeast Asia Inc.;
- 4、亚飞亚包括：深圳市亚飞亚电子科技有限公司、亚飞亚有限公司。

报告期内，公司不存在向单个供应商采购比例超过采购总额 50% 的情形，不存在公司董事、监事、高级管理人员和其他核心人员，主要关联方或持有公司 5% 以上股份的股东在上述主要供应商中占有权益的情况。

## 2、新增的前五大供应商基本情况

报告期内，发行人各期前五大供应商相比上期存在新增情形，其中，2019 年度前五大供应商中新增布莱特和苏州天脉导热科技股份有限公司，2020 年度新增勤德五金和中石科技。报告期内，发行人新增的前五大供应商基本情况如下：



### （1）布莱特

苏州布莱特仪器有限公司成立于 2004 年，注册资本 1,510 万元，主要从事机电一体化设备、绝缘材料、电磁屏蔽材料和胶带的加工和销售。发行人于 2016 年与其开展合作，向其采购导电泡棉类原材料。发行人与其签订了采购框架合同，日常依据需要向其下达采购订单，结算期为月结 105 天。报告期内，发行人向其采购具有连续性和持续性。

### （2）苏州天脉导热科技股份有限公司

苏州天脉导热科技股份有限公司成立于 2007 年，注册资本 7,635 万元，主要从事导热材料业务。发行人于 2015 年与其开展合作，向其采购石墨和硅胶原材料。发行人与其签订了采购框架合同，日常依据需要向其下达采购订单，结算期为月结 105 天。报告期内，发行人向其采购具有连续性和持续性。

### （3）勤德五金

勤德五金成立于 1993 年，注册资本 15,188 万港元，主要从事五金件、精密五金冲压模具的制造。发行人因金属精密功能结构件业务发展需要，于 2018 年与其开展合作。发行人与其签订了采购框架合同，日常依据需求向其下达采购订单，结算期为月结 105 天。报告期内，发行人向其采购具有连续性和持续性。

### （4）中石科技

中石科技成立于 1997 年，注册资本 28,095.17 万元，深圳证券交易所上市公司，主要从事石墨等导热材料、EMI 屏蔽材料、电源滤波器等业务。发行人于 2017 年与其开展合作，向其采购石墨类原材料。发行人与其签订了采购框架合同，日常依据需求向其下达采购订单，结算期为月结 45 天。报告期内，发行人向其采购具有连续性和持续性。

## （四）供应商与客户重叠情况

报告期内，发行人存在客户与供应商重叠的情形，具体如下：

### 1、发行人向客户采购情况

报告期内，发行人存在向客户采购少量原材料的情形。报告期内发行人向客户的采购金额分别为 98.42 万元、0 万元和 0 万元，占当期采购总额的比例分别

为 0.35%、0%和 0%，属于正常的业务往来，采购金额较小，占采购总额的比例较低，交易具有合理性。

## 2、发行人向供应商销售情况

报告期内，发行人存在向供应商销售少量原材料、精密功能件的情形，向供应商销售的金额分别为 283.99 万元、211.34 万元和 838.21 万元，占营业收入的比例分别为 0.63%、0.35%和 0.98%，销售金额和占营业收入的比例较小。报告期内，发行人向供应商销售的情况具体如下：

单位：万元

| 项目                   | 2020 年度 | 2019 年度 | 2018 年度 |
|----------------------|---------|---------|---------|
| 向供应商销售金额             | 838.21  | 211.34  | 283.99  |
| 其中：勤德五金              | 775.45  | 141.48  | 124.52  |
| 飞荣达及子公司              | -       | 5.15    | 95.40   |
| 向供应商销售金额<br>占营业收入的比例 | 0.98%   | 0.35%   | 0.63%   |

报告期内，发行人向供应商销售主要包括：（1）向勤德五金销售精密功能件。发行人向勤德五金销售精密功能件主要原因系：勤德五金为发行人金属冲压件外协厂商，发行人向其采购金属冲压件后与精密功能件加工形成金属精密功能结构件产品对外销售给客户。在日常生产安排中，因发行人生产人员紧张或者部分产品精密功能件与金属部件贴合加工工序较为简单，发行人因此将部分精密功能件销售给勤德五金，由其直接加工成产成品后再销售给公司；（2）向飞荣达及子公司销售精密功能件。发行人向飞荣达及子公司主要采购屏蔽类、泡棉类、胶粘类等原材料。发行人向飞荣达及子公司销售精密功能件主要系其部分客户产品需要所致。

综上所述，报告期内，发行人对供应商的销售情况属于正常的业务往来，具有商业合理性。

## 六、主要固定资产和无形资产

### （一）主要固定资产

公司固定资产主要包括机器设备、房屋及建筑物、运输工具和电子设备及其他。截至 2020 年 12 月 31 日，公司固定资产情况具体如下：

单位：万元

| 项目        | 原值              | 累计折旧            | 账面价值            | 成新率           |
|-----------|-----------------|-----------------|-----------------|---------------|
| 机器设备      | 7,749.67        | 1,906.80        | 5,842.87        | 75.40%        |
| 电子设备及其他   | 731.97          | 305.76          | 426.21          | 58.23%        |
| 运输工具      | 266.58          | 53.23           | 213.35          | 80.03%        |
| 房屋及建筑物    | 48.54           | 0.58            | 47.97           | 98.83%        |
| <b>合计</b> | <b>8,796.76</b> | <b>2,266.36</b> | <b>6,530.40</b> | <b>74.24%</b> |

注：成新率=固定资产净值÷固定资产原值，下同

### 1、主要生产设备情况

截至2020年12月31日，公司主要生产设备情况如下：

单位：万元

| 序号        | 类别    | 数量（台）      | 原值              | 账面价值            | 成新率           |
|-----------|-------|------------|-----------------|-----------------|---------------|
| 1         | 平刀模切机 | 79         | 1,286.10        | 854.40          | 66.43%        |
| 2         | 圆刀模切机 | 37         | 3,402.43        | 2,536.82        | 74.56%        |
| 3         | 冲床    | 13         | 94.90           | 80.14           | 84.45%        |
| 4         | 贴合机   | 137        | 551.13          | 366.56          | 66.51%        |
| 5         | 分切机   | 17         | 221.54          | 167.37          | 75.55%        |
| <b>合计</b> |       | <b>283</b> | <b>5,556.10</b> | <b>4,005.29</b> | <b>72.09%</b> |

### 2、房屋建筑物及租赁情况

截至本招股说明书签署日，发行人及子公司生产经营场所均以租赁方式使用。

截至本招股说明书签署日，发行人及子公司租赁的主要房产情况如下：

#### （1）境内用于办公生产的租赁房产情况

| 序号 | 出租方                 | 承租方   | 房屋位置                                  | 租赁面积（m <sup>2</sup> ） | 租赁期限                  | 是否有产权证书 |
|----|---------------------|-------|---------------------------------------|-----------------------|-----------------------|---------|
| 1  | 东莞市恒寿实业有限公司         | 发行人   | 东莞市松山湖研发一路1号A栋2楼201室                  | 1,850.42              | 2020.09.20-2022.09.30 | 是       |
| 2  | 东莞德利信电子有限公司         | 常平分公司 | 东莞市常平镇陈屋贝坳吓新村（常平镇常东路636号）厂房           | 8,039.90              | 2021.03.01-2026.01.31 | 是       |
| 3  | 深圳市华智产业园运营有限公司东莞分公司 | 常平分公司 | 东莞市常平镇常东路636号的第2栋第5、6层501、601室厂房及附属空地 | 6,125.00              | 2020.11.01-2026.01.31 | 否       |

| 序号 | 出租方                             | 承租方       | 房屋位置   | 租赁面积<br>(m <sup>2</sup> ) | 租赁期限   | 是否有产<br>权证书 |
|----|---------------------------------|-----------|--|---------------------------|--|-------------|
| 4  | 昆山市源源<br>塑胶颜料有<br>限公司           | 昆山尚<br>为  | 昆山开发区洪湖路<br>336号6号楼、7号<br>楼                      | 5,560.64                  | 2020.10.01-<br>2023.12.31  | 是           |
| 5  | 昆山市源源<br>塑胶颜料有<br>限公司           | 昆山尚<br>为  | 昆山开发区洪湖路<br>336号5号楼                              | 2,800.00                  | 2021.01.01-<br>2023.12.31  | 是           |
| 6  | 昆山市源源<br>塑胶颜料有<br>限公司           | 昆山尚<br>为  | 昆山开发区洪湖路<br>336号2号楼1楼                            | 260.00                    | 2021.01.01-<br>2023.12.31  | 是           |
| 7  | 昆山市建设<br>物资有限公<br>司             | 昆山尚<br>为  | 昆山开发区陈家浜<br>路258号                                | 3,460.00                  | 2层：<br>2019.09.25-<br>2022.09.08<br>3层：<br>2019.09.09-<br>2022.09.08 | 是           |
| 8  | 昆山市建设<br>物资有限公<br>司             | 昆山嘉<br>实特 | 昆山开发区陈家浜<br>路258号                                | 170.00                    | 2019.09.09-<br>2022.09.08  | 是           |
| 9  | 东莞德利信<br>电子有限公<br>司             | 瑞泰新<br>材  | 东莞市常平镇陈屋<br>贝坳吓新村（常平镇<br>常东路636号）厂房              | 3,085.05                  | 2021.03.01-<br>2026.01.31  | 是           |
| 10 | 东莞市长安<br>镇上沙股份<br>经济联合社         | 捷邦金<br>属  | 上沙振华园7号厂房  | 5,293.00                  | 2021.04.01-<br>2025.05.31  | 否           |
| 11 | 深圳百丰财<br>务管理咨询<br>有限公司          | 南山分<br>公司 | 深圳市南山区南头<br>街道大汪山社区桃<br>园路8号田厦金牛广<br>场A座2909-D10 | 5.00                      | 2021.01.12-<br>2022.01.11  | 是           |
| 12 | 中科麦迪人<br>工智能研究<br>院（苏州）<br>有限公司 | 苏州分<br>公司 | 苏州工业园区归家<br>巷222号麦迪科技大<br>楼6F-611                | 1个工位                      | 2020.07.18-<br>2021.07.17  | 是           |

在上述发行人及子公司境内用于办公生产的租赁场所中，第3项、第10项租赁房产未取得产权证书，产权存在瑕疵。第3项房屋产权方已取得了相关房屋竣工验收备案证书，目前尚在办理权属证明文件过程中。第10项根据东莞市长安镇上沙社区居民委员会出具的《证明》，权利人为东莞市长安镇上沙股份经济联合社，不存在产权争议。

截至本招股书签署日，发行人用于生产办公的租赁场所面积为36,649.01平方米，其中未取得产权证书，产权存在瑕疵的租赁面积为11,418.00平方米，占发行人境内用于办公生产的租赁面积的比例为31.16%，占比不大，对发行人的影响较小。

## (2) 境内用于员工宿舍食堂的租赁房产情况

| 序号 | 出租方                     | 承租方   | 房屋位置  | 租赁面积<br>(m <sup>2</sup> ) | 租赁期限                      | 是否有产<br>权证书 |
|----|-------------------------|-------|---|---------------------------|---------------------------|-------------|
| 1  | 东莞德利信<br>电子有限公司         | 常平分公司 | 东莞市常平镇陈屋贝<br>坳吓新村(常平镇常东<br>路 636 号)宿舍、食堂        | 10,104.10                 | 2020.12.01-<br>2026.01.31 | 否           |
| 2  | 东莞德利信<br>电子有限公司         | 瑞泰新材  | 东莞市常平镇陈屋贝<br>坳吓新村(常平镇常东<br>路 636 号)宿舍           | 1,562.95                  | 2020.12.01-<br>2026.01.31 | 否           |
| 3  | 范明莲                     | 捷邦有限  | 东莞市大朗镇松湖朗<br>苑 8 幢 2 单元 1804                    | 92.21                     | 2020.06.22-<br>2021.06.21 | 是           |
| 4  | 罗细云                     | 发行人   | 东莞市常平镇司马村<br>金田花园 24 栋住宅楼<br>1 单元 801           | 121.85                    | 2020.12.01-<br>2021.05.31 | 是           |
| 5  | 巫祖雪                     | 发行人   | 东莞市常平镇司马村<br>金田花园 24 栋住宅楼<br>1 单元 1001          | 121.85                    | 2020.08.01-<br>2021.07.31 | 是           |
| 6  | 余维英                     | 捷邦有限  | 东莞市常平镇环常南<br>路卢屋村 1 号绿地公<br>馆 2 栋商业、住宅楼<br>1501 | 118.58                    | 2020.09.01-<br>2021.08.31 | 是           |
| 7  | 顾美康                     | 昆山尚为  | 苏州工业园区琉璃街<br>233 号 22 幢 1001 室                  | 141.33                    | 2020.11.01-<br>2021.10.31 | 是           |
| 8  | 吴连辉                     | 昆山尚为  | 上海金山区山阳镇海<br>盛路 500 弄 89 号 301<br>室             | 87.15                     | 2020.11.13-<br>2021.11.12 | 是           |
| 9  | 东莞市长安<br>镇上沙股份<br>经济联合社 | 捷邦金属  | 上沙振华园 1 号宿舍                                     | 2,087.00                  | 2021.04.01-<br>2025.05.31 | 否           |
| 10 | 韦宁                      | 捷邦金属  | 东莞市长安镇莲峰北<br>路 23 号风临公馆 2 幢<br>2403             | 60.43                     | 2020.12.25-<br>2021.12.24 | 是           |

在上述发行人及子公司境内用于员工宿舍食堂的租赁场所中，第 1 项、第 2 项、第 9 项尚未取得产权证书，相关房屋产权存在瑕疵，但主要作为员工宿舍食堂，可替代性强，瑕疵情形不会对发行人的生产经营有实质性的影响。

此外，发行人及子公司在境内承租的房产中存在部分租赁尚未办理房屋租赁协议备案手续的情形。虽然公司未办理租赁协议的备案存在一定的法律瑕疵，但根据《中华人民共和国民法典》的有关规定，房屋租赁合同未办理租赁备案登记手续不会影响租赁合同本身的合同效力。公司未办理租赁协议的备案并不影响租赁协议对发行人及出租人的效力。

发行人实际控制人承诺：“如果公司及其控股子公司因承租的房屋所有权权

属瑕疵、出租人权利瑕疵或未办理房屋租赁备案登记等原因而遭受损失或罚款，本人将足额补偿公司及其控股子公司因此发生的支出或所受损失。”

### （3）境外租赁物业情况

| 序号 | 出租方                        | 承租方  | 房屋位置  | 租赁面积<br>(m <sup>2</sup> ) | 租赁期限                  |
|----|----------------------------|------|---|---------------------------|-----------------------|
| 1  | 太平洋（THAI BINH DUONG）工业股份公司 | 香港捷邦 | 越南河内市麓冷县支东市镇光明工业区44D座厂房二楼                         | 3,600.00                  | 2019.12.01-2021.05.01 |
| 2  | Minocha Living Trust       | 美国捷邦 | 3350 Scott Blvd Bldg 34A,Santa Clara CA 95054（美国） | 15.00                     | 2017.06.01起月租         |
| 3  | 丁黎钢结构股份公司                  | 发行人  | 越南北宁省安峰县安中乡安峰工业园区CN2-4及CN9-7厂房、写字楼                | 5,245.00                  | 2021.01.12-2031.01.11 |
| 4  | 杨江薇                        | 香港捷邦 | 台湾省新北市淡水区民权路193之3号13楼                             | 96.37                     | 2020.01.01-2025.12.31 |

## （二）无形资产

### 1、土地使用权

截至本招股说明书签署日，发行人及子公司拥有的土地使用权权属清晰，不存在纠纷或潜在纠纷，不存在他项权利，具体情况如下：

| 证号                        | 权利人  | 地址           | 面积           | 性质   | 使用权期限       |
|---------------------------|------|--------------|--------------|------|-------------|
| 川（2019）资阳市本级不动产权第0032585号 | 资阳捷邦 | 资阳市雁江区中和镇中和村 | 31,484.57平方米 | 工业用地 | 至2069.11.10 |

### 2、专利

截至本招股说明书签署日，发行人其子公司共拥有85项专利权，其中发明专利15项，实用新型专利70项，所拥有的专利权属清晰，不存在纠纷或潜在纠纷，具体情况如下：

| 序号 | 专利权人 | 专利名称                | 专利号           | 专利类型 | 申请日        |
|----|------|---------------------|---------------|------|------------|
| 1  | 发行人  | 一种柔性厚泡棉加工用斜切倒角治具    | 2020205833741 | 实用新型 | 2020.04.17 |
| 2  | 发行人  | 高速旋转模切机配套用薄膜片料自动接料机 | 2020201685149 | 实用新型 | 2020.02.13 |
| 3  | 发行人  | 一种高精密自动膜料对贴机        | 2020201731772 | 实用新型 | 2020.02.13 |

| 序号 | 专利权人 | 专利名称                        | 专利号           | 专利类型 | 申请日        |
|----|------|-----------------------------|---------------|------|------------|
| 4  | 发行人  | 一种料带包裹用拉筒式无芯轴包裹治具           | 2019215832282 | 实用新型 | 2019.09.23 |
| 5  | 发行人  | 用于 L 形柔性产品定位转贴及模切加工的一体化设备   | 2019214889160 | 实用新型 | 2019.09.06 |
| 6  | 发行人  | 一种用于料带加工的定位拉料裁断设备           | 201921367113X | 实用新型 | 2019.08.21 |
| 7  | 发行人  | 用于间歇分段式导电布的包裹成型设备           | 2019213214859 | 实用新型 | 2019.08.14 |
| 8  | 发行人  | 一种用于平板电脑开关填充组件              | 2019208908770 | 实用新型 | 2019.06.13 |
| 9  | 发行人  | 一种电脑键盘粘接组件                  | 2019206656277 | 实用新型 | 2019.05.09 |
| 10 | 发行人  | 一种便于剥离的缓冲粘接泡棉组件             | 2019206250884 | 实用新型 | 2019.04.30 |
| 11 | 发行人  | 具有两种不同厚度的平板电脑前双摄像头泡棉组件      | 2019206250899 | 实用新型 | 2019.04.30 |
| 12 | 发行人  | 一种用于 3D 打印机触控屏的屏幕组件         | 2019206105151 | 实用新型 | 2019.04.29 |
| 13 | 发行人  | 一种用于平板电脑前单摄像头防震泡棉组件         | 2019205954067 | 实用新型 | 2019.04.27 |
| 14 | 发行人  | 一种方形包裹设备                    | 2019205774064 | 实用新型 | 2019.04.25 |
| 15 | 发行人  | 一种平板电脑线路板导电粘接组件             | 2019205652207 | 实用新型 | 2019.04.23 |
| 16 | 发行人  | 一种线路板导电粘接组件                 | 2019205038889 | 实用新型 | 2019.04.12 |
| 17 | 发行人  | 圆环凸包型电子绝缘组件                 | 2019204607331 | 实用新型 | 2019.04.04 |
| 18 | 发行人  | 用于 FPC 的整版式粘接组件             | 2019204607346 | 实用新型 | 2019.04.04 |
| 19 | 发行人  | 全自动柔性料带包裹贴合机                | 2018218598507 | 实用新型 | 2018.11.10 |
| 20 | 发行人  | 平板电脑主板线路板用导电与非导电双面胶组件       | 2018215023226 | 实用新型 | 2018.09.13 |
| 21 | 发行人  | 半自动包裹贴合治具                   | 2018214174727 | 实用新型 | 2018.08.29 |
| 22 | 发行人  | 平板摄像头用屏蔽组件                  | 2018213479592 | 实用新型 | 2018.08.20 |
| 23 | 发行人  | 手机摄像头用遮光泡棉组件                | 2018211912226 | 实用新型 | 2018.07.26 |
| 24 | 发行人  | 电子线路板用防静电干扰铜箔泡棉组件           | 2018211998087 | 实用新型 | 2018.07.26 |
| 25 | 发行人  | 专用于中空柔性包裹材料料带切断的切片机         | 2018208089464 | 实用新型 | 2018.05.28 |
| 26 | 发行人  | 平板电脑喇叭出声处用泡棉组件              | 2018206842702 | 实用新型 | 2018.05.08 |
| 27 | 发行人  | 用于检测带网纱网孔的泡棉组件的专用治具         | 2018205767193 | 实用新型 | 2018.04.20 |
| 28 | 发行人  | 基于 CCD 视觉检测的音箱用带网纱泡棉组件的检测方法 | 2017113625599 | 发明专利 | 2017.12.18 |

| 序号 | 专利权人 | 专利名称                    | 专利号           | 专利类型 | 申请日        |
|----|------|-------------------------|---------------|------|------------|
| 29 | 发行人  | 电脑键盘组装用双面胶组件的生产设备及生产工艺  | 2017111756938 | 发明专利 | 2017.11.22 |
| 30 | 发行人  | 平板电脑组装过程中使用的PC片支架组件     | 2017204501253 | 实用新型 | 2017.04.26 |
| 31 | 发行人  | 一种转移贴装机                 | 2016106961571 | 发明专利 | 2016.08.19 |
| 32 | 发行人  | 一种双料转移组合贴装机             | 2016106963948 | 发明专利 | 2016.08.19 |
| 33 | 发行人  | 具有自排气结构的中转用保护膜的全自动生产设备  | 2016203051368 | 实用新型 | 2016.04.12 |
| 34 | 发行人  | 具有两种不同厚度高精密组合泡棉的全自动生产设备 | 2016203069732 | 实用新型 | 2016.04.12 |
| 35 | 发行人  | 平板电脑用PI膜的自动化生产线         | 2016203069747 | 实用新型 | 2016.04.12 |
| 36 | 发行人  | 具有两种不同厚度泡棉块的高精密泡棉       | 2016203070015 | 实用新型 | 2016.04.12 |
| 37 | 发行人  | 适合自动化流水线作业的平板电脑用PI膜     | 2016203070049 | 实用新型 | 2016.04.12 |
| 38 | 发行人  | 具有自排气结构的中转用保护膜          | 2016203070053 | 实用新型 | 2016.04.12 |
| 39 | 发行人  | 网窗导电布包裹粘合治具             | 2015209174615 | 实用新型 | 2015.11.17 |
| 40 | 发行人  | 手机摄像头组装用PET膜组件          | 2015209175317 | 实用新型 | 2015.11.17 |
| 41 | 发行人  | 可一次同时粘接的不同材质的手机用背胶组件    | 201520920505X | 实用新型 | 2015.11.17 |
| 42 | 发行人  | 手机屏幕组装用带双面胶的泡棉组件        | 2015209205473 | 实用新型 | 2015.11.17 |
| 43 | 发行人  | 一种导电布折痕器                | 2015209205492 | 实用新型 | 2015.11.17 |
| 44 | 发行人  | 圆压平线性压合用多轮压合机构          | 2015209205505 | 实用新型 | 2015.11.17 |
| 45 | 发行人  | 光学透明双面胶带                | 2011203928837 | 实用新型 | 2011.10.14 |
| 46 | 发行人  | 高精度手机摄像头热熔胶模切组件         | 2020212435274 | 实用新型 | 2020.06.29 |
| 47 | 发行人  | 高精度小尺寸多层次不同结构双面胶组件      | 2020212441364 | 实用新型 | 2020.06.29 |
| 48 | 发行人  | 圆环凸包型电子绝缘组件的生产设备及其生产工艺  | 2019102950321 | 发明专利 | 2019.04.12 |
| 49 | 发行人  | 双面胶包裹泡棉组件及其精确定位包裹设备     | 2020207977831 | 实用新型 | 2020.05.13 |
| 50 | 发行人  | 具有折弯式手柄部的单面胶模切组件        | 2020210306334 | 实用新型 | 2020.06.05 |
| 51 | 发行人  | 边缘半包式导电布泡棉组件及其热熔包裹设备    | 202020583593X | 实用新型 | 2020.04.17 |
| 52 | 发行人  | 一种用于电子线路板的导电双面胶组件       | 2020213567444 | 实用新型 | 2020.07.10 |
| 53 | 发行人  | 高精密钢片背胶组件及其精密组装设备       | 202021030671X | 实用新型 | 2020.06.05 |



| 序号 | 专利权人 | 专利名称                      | 专利号           | 专利类型 | 申请日        |
|----|------|---------------------------|---------------|------|------------|
| 54 | 发行人  | 泡棉铜箔胶带包裹屏蔽组件及其包裹粘合设备      | 2020209888512 | 实用新型 | 2020.06.02 |
| 55 | 昆山尚为 | 一种护目镜模切加工方法及护目镜           | 2020103391727 | 发明专利 | 2020.04.26 |
| 56 | 昆山尚为 | 一种电池胶模切加工方法               | 2019101063405 | 发明专利 | 2019.02.02 |
| 57 | 昆山尚为 | 一种C型导电布包裹机                | 2019201543944 | 实用新型 | 2019.01.29 |
| 58 | 昆山尚为 | 一种液态胶印刷到保护膜的模切加工方法        | 2019100637760 | 发明专利 | 2019.01.23 |
| 59 | 昆山尚为 | 一种精密对位贴合机                 | 2019200781273 | 实用新型 | 2019.01.17 |
| 60 | 昆山尚为 | 不规则模切件的模切方法               | 2018105644107 | 发明专利 | 2018.06.04 |
| 61 | 昆山尚为 | 缓冲连接模组件的模切工艺              | 2018105245291 | 发明专利 | 2018.05.28 |
| 62 | 昆山尚为 | 手机产品组装过程中用的保护膜及其生产工艺、生产设备 | 2015107912417 | 发明专利 | 2015.11.17 |
| 63 | 昆山尚为 | 一种保留模切定位孔的模切工艺            | 2019101143950 | 发明专利 | 2019.02.14 |
| 64 | 昆山尚为 | 一种增加QDC模具的小孔套位模切机         | 2018208029393 | 实用新型 | 2018.05.28 |
| 65 | 昆山尚为 | 一种用于薄膜组件贴合冲切设备的备料机        | 2018208035568 | 实用新型 | 2018.05.28 |
| 66 | 昆山尚为 | 一种异步模切机                   | 2018208035572 | 实用新型 | 2018.05.28 |
| 67 | 昆山尚为 | 一种薄膜贴合机                   | 2018207855254 | 实用新型 | 2018.05.24 |
| 68 | 昆山尚为 | 对位贴合机                     | 2018207738072 | 实用新型 | 2018.05.23 |
| 69 | 昆山尚为 | 自动点数机                     | 2018207562889 | 实用新型 | 2018.05.21 |
| 70 | 昆山尚为 | 音箱用带网纱泡棉组件                | 2017217968269 | 实用新型 | 2017.12.18 |
| 71 | 昆山尚为 | 电脑一体机用多位多高度同轴向导电布圈组件      | 2017206789284 | 实用新型 | 2017.06.12 |
| 72 | 昆山尚为 | 电脑一体机用多位多高度同轴向导电布圈组件的生产设备 | 2017206790332 | 实用新型 | 2017.06.12 |
| 73 | 昆山尚为 | 电脑键盘组装用双面胶组件中便撕贴条的生产线     | 2017204501802 | 实用新型 | 2017.04.26 |
| 74 | 昆山尚为 | 手机产品组装用导电铜箔组件的生产设备        | 2017203933531 | 实用新型 | 2017.04.14 |
| 75 | 昆山尚为 | 手机产品组装用导电铜箔组件             | 201720398556X | 实用新型 | 2017.04.14 |

| 序号 | 专利权人 | 专利名称                  | 专利号           | 专利类型 | 申请日        |
|----|------|-----------------------|---------------|------|------------|
| 76 | 昆山尚为 | 一种导电布包裹机              | 2016209109540 | 实用新型 | 2016.08.19 |
| 77 | 昆山尚为 | 一种导电布热熔包裹机            | 2016209111292 | 实用新型 | 2016.08.19 |
| 78 | 昆山尚为 | 一种节约材料的石墨异步双包工艺       | 2019101146408 | 发明专利 | 2019.02.14 |
| 79 | 昆山尚为 | VHB 泡棉胶带的模切工艺         | 2019101039213 | 发明专利 | 2019.02.01 |
| 80 | 昆山尚为 | 一种电池胶模切的切刀组件和模切控制方法   | 2019100637741 | 发明专利 | 2019.01.23 |
| 81 | 瑞泰新材 | 一种管道式磁性过滤器            | 2019218411764 | 实用新型 | 2019.10.30 |
| 82 | 瑞泰新材 | 一种便于清洗的除磁器            | 2019218412536 | 实用新型 | 2019.10.30 |
| 83 | 瑞泰新材 | 一种制备高固含量水性碳纳米管导电浆料的装置 | 2020205171799 | 实用新型 | 2020.04.10 |
| 84 | 瑞泰新材 | 油性碳纳米管导电浆料水分测试装置      | 2020218987911 | 实用新型 | 2020.09.02 |
| 85 | 瑞泰新材 | 导电剂含量测试设备             | 2020219951936 | 实用新型 | 2020.09.11 |

### 3、商标

截至本招股说明书签署日，发行人及子公司已取得商标共 15 项，所拥有的商标权属清晰，不存在纠纷或潜在纠纷，具体情况如下：

| 序号 | 商标  | 权利人  | 国际分类号 | 注册号      | 有效期限                  | 取得方式 |
|----|---|------|-------|----------|-----------------------|------|
| 1  |  | 发行人  | 17    | 40568309 | 2020.04.07-2030.04.06 | 原始取得 |
| 2  |  | 发行人  | 9     | 40563530 | 2020.04.07-2030.04.06 | 原始取得 |
| 3  |  | 发行人  | 40    | 40560141 | 2020.04.07-2030.04.06 | 原始取得 |
| 4  |  | 发行人  | 35    | 40560133 | 2020.04.07-2030.04.06 | 原始取得 |
| 5  | 瑞泰新材  | 瑞泰新材 | 9     | 40073844 | 2020.05.21-2030.05.20 | 原始取得 |
| 6  |  | 瑞泰新材 | 1     | 40083111 | 2020.06.07-2030.06.06 | 原始取得 |
| 7  | RETEC   | 瑞泰新材 | 1     | 40078220 | 2020.06.07-2030.06.06 | 原始取得 |
| 8  | RETEC   | 瑞泰新材 | 9     | 40060159 | 2020.06.07-2030.06.06 | 原始取得 |

| 序号 | 商标  | 权利人  | 国际分类号 | 注册号      | 有效期限                  | 取得方式 |
|----|---|------|-------|----------|-----------------------|------|
| 9  | 瑞泰新材  | 瑞泰新材 | 1     | 40069288 | 2020.06.28-2030.06.27 | 原始取得 |
| 10 | RAYTAI  | 瑞泰新材 | 1     | 44836943 | 2020.12.28-2030.12.27 | 原始取得 |
| 11 |  | 瑞泰新材 | 1     | 45585153 | 2021.01.14-2031.01.13 | 原始取得 |
| 12 |  | 瑞泰新材 | 9     | 45583595 | 2021.01.14-2031.01.13 | 原始取得 |
| 13 | RAYTAI  | 瑞泰新材 | 9     | 44858696 | 2021.02.07-2031.02.06 | 原始取得 |
| 14 |  | 瑞泰新材 | 1     | 45592751 | 2021.01.28-2031.01.27 | 原始取得 |
| 15 |  | 瑞泰新材 | 9     | 45592764 | 2021.4.14-2031.4.13   | 原始取得 |

#### 4、作品著作权

截至本招股说明书签署日，发行人及子公司拥有作品著作权 1 项，所拥有的作品著作权权属清晰，不存在纠纷或潜在纠纷，具体如下：

| 序号 | 作品名称 | 登记号                  | 著作权人 | 作品类别 | 首次发表日期 | 登记日期       |
|----|------|----------------------|------|------|--------|------------|
| 1  | JP   | 国作登字-2020-F-00024013 | 捷邦金属 | 美术作品 | 未发表    | 2020.12.21 |

#### 5、域名

截至本招股说明书签署日，发行人拥有 2 项域名，所拥有的域名权属清晰，不存在纠纷或潜在纠纷，具体如下：

| 序号 | 域名           | 权利人 | 有效期间                | 网站备案/许可证号            |
|----|--------------|-----|---------------------|----------------------|
| 1  | jpond.cn     | 发行人 | 2007.3.19-2026.3.19 | 粤 ICP 备 10059324 号-1 |
| 2  | jpond.com.cn | 发行人 | 2013.3.19-2026.3.19 | 粤 ICP 备 10059324 号-1 |

### 七、特许经营权与资质情况

#### （一）特许经营权情况

截至本招股说明书签署日，公司不存在特许经营情况。

## （二）资质情况

截至本招股说明书签署日，发行人及其控股子公司拥有以下与经营活动相关的资质和许可：

| 序号 | 持有人   | 资质名称            | 证书编号                                    | 发证机构        | 核发日期       | 有效期至       |
|----|-------|-----------------|---|-------------|------------|------------|
| 1  | 发行人   | 对外贸易经营者备案登记表    | 04880332                                | -           | 2020.10.29 | -          |
| 2  | 发行人   | 海关进出口货物收发货人备案回执 | 海关编码：4419945761<br>检验检疫备案号：4419604286   | 中华人民共和国海关   | 2020.10.23 | 长期         |
| 3  | 发行人   | 固定污染源排污登记回执     | 91441900663343661L001W                  | -           | 2021.02.03 | 2025.11.10 |
| 4  | 常平分公司 | 固定污染源排污登记回执     | 91441900MA52NQ24X2001W                  | -           | 2021.02.18 | 2025.06.07 |
| 5  | 昆山尚为  | 固定污染源排污登记回执     | 91320583322172307H001W                  | -           | 2020.04.07 | 2025.04.06 |
| 6  | 昆山尚为  | 对外贸易经营者备案登记表    | 02750448                                | -           | 2017.10.10 | -          |
| 7  | 昆山尚为  | 海关报关单位注册登记证书    | 海关注册编码：3223944524                       | 中华人民共和国昆山海关 | 2015.06.19 | 长期         |
| 8  | 瑞泰新材  | 排污许可证           | 91441900MA526HXW9P001Q                  | 东莞市生态环境局    | 2020.08.13 | 2023.08.12 |
| 9  | 捷邦金属  | 海关进出口货物收发货人备案回执 | 海关注册编码：4419961D9A<br>检验检疫备案号：5663200351 | 中华人民共和国海关   | 2021.04.12 | 长期         |
| 10 | 捷邦金属  | 对外贸易经营者备案登记表    | 04770379                                | -           | 2021.03.31 | -          |

## 八、核心技术及研发情况

### （一）主要核心技术

通过多年的研发和技术积累，公司在消费电子功能件和结构件领域形成了多项自主研发的核心技术，并已全面应用在各主要产品的设计当中，实现了科技成果的有效转化。截至本招股说明书签署日，公司主要核心技术如下：

| 序号 | 核心技术                     | 技术所处阶段 | 技术的贡献、先进性及具体表征  | 对应的主要专利   | 技术来源 |
|----|--------------------------|--------|---|---|------|
| 1  | 柔性立体镂空结构电磁屏蔽件自动包裹成型、裁断技术 | 批量生产   | 通过自研模具、设备的方式实现柔性立体镂空结构电磁屏蔽件的包裹成型和裁断工艺的自动化，避免手工治具包裹，效率提高 100%-150%，良率提升 5%-8%，产品外观美观度及客户满意度也有所提高   | 专用于中空柔性包裹材料料带切断的切片机（专利号：ZL.2018208089464）<br>全自动柔性料带包裹贴合机（专利号：ZL.2018218598507）<br>用于间歇分段式导电布的包裹成型设备（专利号：ZL.2019213214859）<br>一种 C 型导电布包裹机（专利号：ZL.2019201543944）  | 自主研发 |
| 2  | 精密金属立体结构件成型与局部贴装工艺       | 批量生产   | 实现高精密立体形状金属产品冲压成型，线性尺寸公差可控制在 0.1mm 以内，轮廓度公差可控制在 0.3mm 以内。同时通过自主设计的夹治具与设备，实现组装柔性精密功能件的精准定位，组装公差达到 0.08mm   | 高精密钢片背胶组件及其生产工艺、精密组装设备（专利申请号：CN2020105076515，目前处于实质审查阶段）  | 自主研发 |
| 3  | 复杂柔性精密功能件集成加工成型技术        | 批量生产   | 配合达成客户柔性产品高集成度组装的要求，实现一台机器替代原来多台机器加治具组装，把多个不同功能，厚度，形状的产品根据其特定位置拼接成一个整体产品的工艺，实现客户端一次贴装完成；内部生产效率可提高 50%-70%。同时通过异步工艺实现各种材料用量不增加，降低生产成本，增强产品竞争力和提高利润水平 | 平板电脑主板线路板用导电与非导电双面胶组件（专利号：ZL.2018215023226）<br>具有两种不同厚度高精密组合泡棉的全自动生产设备（专利号：ZL.2016203069732）<br>用于 L 形柔性产品定位转贴及模切加工的一体化设备（专利号：ZL.2019214889160）<br>电子线路板用防静电干扰铜箔泡棉组件（专利号：ZL.2018211998087）<br>VHB 泡棉胶带的模切工艺（专利号：ZL.2019101039213）<br>电脑键盘组装用双面胶组件的生产设备及生产工艺（专利号：ZL.2017111756938） | 自主研发 |
| 4  | 基于 CCD 视觉检测小孔废料技术        | 批量生产   | 柔性精密功能件废料堵孔属于功能性缺陷，该技术基于 CCD 视觉检测系统，配合自主研发专用治具对柔性精密功能件中多个精密小孔的孔径、位置度及废料残留在高速的情况下进行 100%检测，误差率 0%  | 基于 CCD 视觉检测的音箱用带网纱泡棉组件的检测方法（专利号：ZL.2017113625599）<br>用于检测带网纱网孔的泡棉组件的专用治具（专利号：ZL.2018205767193）  | 自主研发 |

| 序号 | 核心技术             | 技术所处阶段 | 技术的贡献、先进性及具体表征   | 对应的主要专利  | 技术来源 |
|----|------------------|--------|--|--|------|
| 5  | 工业设备触控屏组件加工技术    | 批量生产   | 通过特定的结构和材料搭配设计，使光源扩散膜具有更好的表面张力，从而获得更好的触控效果和光线扩散效果；同时，该技术能够实现产品的全自动一体成型，屏幕组件组装使用也更为方便，在行业内少有应用                            | 一种用于 3D 打印机触控屏的屏幕组件<br>(专利号：ZL.2019206105151)  | 自主研发 |
| 6  | 含硅离型膜硅转移快速检测技术   | 批量生产   | 选取改性丙烯酸液态胶粘剂直接涂覆的办法，在模拟实际应用的基础上，通过增强胶黏剂与离型面的接触效果，可在 1 小时内快速检测含硅离型膜的硅转移率，以判断离型膜是否适用。该方法高效实用，测试结果稳定可靠，对硅系离型膜的材料检测具有很好的参考意义 | 一种含硅离型膜的硅转移快速检测方法<br>(专利号：ZL.2019110388567，目前处于实质审查阶段)   | 自主研发 |
| 7  | 散热类材料多层次加工成型工艺技术 | 批量生产   | 用于消费电子产品的多层次石墨双包结构加工成型工艺，可解决高速生产情况下多层材料贴合及冲切，可极大提高产品加工效率和良率  | 一种节约材料的石墨异步双包工艺<br>(专利号：ZL.2019101146408)<br>一种精密对位贴合机（专利号：ZL.2019200781273）<br>一种保留模切定位孔的模切工艺<br>(专利号：ZL.2019101143950) | 自主研发 |
| 8  | 排版定位贴装技术         | 批量生产   | 采用自主设计的型腔模具定位及定位牵引机构定位原理和振盘机构，实现散料和卷料转换料带及高精密贴装，该技术用机器设备替换原来手工多步组装贴合工序，同时料带运行稳定、可靠，从而提高生产效率和良率                           | 一种双料转移组合贴装机<br>(专利号：ZL.2016106963948)<br>一种转移贴装机（专利号：ZL.2016106961571）   | 自主研发 |
| 9  | 圆环凸包型电子绝缘组件成型技术  | 批量生产   | 通过自主设计的生产设备及生产工艺，实现立体压凸与模切连续作业，大幅提高生产效率以及提高产品精密性，在行业内少有应用  | 圆环凸包型电子绝缘组件的生产设备及其生产工艺<br>(专利号：ZL.2019102950321)<br>圆环凸包型电子绝缘组件<br>(专利号：ZL.2019204607331)                                | 自主研发 |
| 10 | 多功能功能件自动贴合技术     | 批量生产   | 采用专门设计的 5 轴自动化工业机器人，实现复杂多性质材料的高速精密自动贴合，对应产品结构最多可达 18 层的复合材料，且产品本体存在复杂立体 3D 凸包等构造，公差在 0.05mm 以内                           | 尚未申请专利，以设计图纸、作业标准书等形式作为技术秘密保护  | 自主研发 |

## （二）科研实力和成果情况

经过多年的研发投入和技术积累，公司获得了多项知识产权和技术成果。截至本招股说明书签署日，公司及子公司已取得发明专利 15 项、实用新型专利 70 项，具体内容详见本节之“六、主要固定资产和无形资产”之“（二）无形资产”。

## （三）研发费用及在研项目情况

### 1、报告期研发费用的投入情况

报告期内，发行人研发费用占营业收入的比例情况如下：

| 项目           | 2020 年度  | 2019 年度  | 2018 年度  |
|--------------|----------|----------|----------|
| 研发费用（万元）     | 5,085.52 | 3,640.79 | 2,638.72 |
| 研发费用占营业收入的比例 | 5.94%    | 5.99%    | 5.89%    |

### 2、研发费用构成情况

报告期内，公司研发费用的具体构成情况如下：

单位：万元

| 项目    | 2020 年度         |                | 2019 年度         |                | 2018 年度         |                |
|-------|-----------------|----------------|-----------------|----------------|-----------------|----------------|
|       | 金额              | 占比             | 金额              | 占比             | 金额              | 占比             |
| 物料消耗  | 2,991.23        | 58.82%         | 1,902.59        | 52.26%         | 1,443.97        | 54.72%         |
| 职工薪酬  | 1,823.50        | 35.86%         | 1,402.56        | 38.52%         | 1,043.40        | 39.54%         |
| 折旧及摊销 | 154.09          | 3.03%          | 149.73          | 4.11%          | 97.11           | 3.68%          |
| 其他    | 116.70          | 2.29%          | 185.91          | 5.11%          | 54.23           | 2.06%          |
| 合计    | <b>5,085.52</b> | <b>100.00%</b> | <b>3,640.79</b> | <b>100.00%</b> | <b>2,638.72</b> | <b>100.00%</b> |

### 3、正在从事的主要研发项目

截至本招股说明书签署日，公司正在从事的主要研发项目如下：

单位：万元

| 序号 | 项目名称                     | 预算金额 | 所处阶段     | 拟达到的目标  |
|----|--------------------------|------|----------|---|
| 1  | 异步模切式用于电子线路板的导电胶双面胶组件的研发 | 150  | 设计验证测试阶段 | 实现材料平均成本节约50%以上，提高公司该类产品在行业内的竞争力  |
| 2  | 高精度多结构式网络电视双面胶组件的研发      | 150  | 工程验证测试阶段 | 实现新工艺及设备的协同作业，满足6层以上的复合产品公差 $\pm 0.05\text{mm}$ 的苛刻标准，同时保持工艺的先进性                              |
| 3  | 智能电脑组件产品研发               | 820  | 产品原型阶段   | 实现多型号材料搭配的功能性测试；实现多型号材料功能组件产品良率98%以上，产品尺寸公差控制在 $\pm 0.1\text{mm}$ 以内                          |
| 4  | 智能家电粘结及电磁屏蔽（EMI）组件研发     | 210  | 工程验证测试阶段 | 实现EMI组件功能测试及模拟EMI组件功能应用；实现EMI复杂组件量产，良率97%以上，产品尺寸公差控制在 $\pm 0.1\text{mm}$ 以内                   |
| 5  | 粘接及输入设备产品组件研发            | 250  | 设计验证测试阶段 | 实现柔性功能件产品与五金产品精准全自动组装贴合，机器自动化检测，线性尺寸公差在 $\pm 0.1\text{mm}$ 以内，轮廓度公差在 $0.3\text{mm}$ 以内        |
| 6  | 声学组件应用研发                 | 100  | 工程验证测试阶段 | 实现机器100%自动在线检测，堵孔/多胶等功能性缺陷0投诉，网纱材料利用率提高到90%以上   |
| 7  | 多功能/型号可视技术组件研发           | 200  | 概念验证阶段   | 实现多型号摄像头的缓冲/减震/填充/粘结组件产品生产良率达到95%以上，客诉率低于0.1%   |
| 8  | 快速充电桩大功率导热组件研发           | 80   | 工程验证测试阶段 | 对充电模组领域的快速散热技术和1.5CM超厚石墨产品的工艺进行研发，同时实现散热硅胶产品材料利用率达到98%以上，1.5CM超厚石墨产品实现量产且生产良率不低于85%           |
| 9  | 显示/光学功能组件研发              | 110  | 工程验证测试阶段 | 对显示模组和感光模组的功能组件进行研发，填补超大尺寸（1.5M-2.3M）模切工艺技术空白，同时实现超大尺寸（1.5M-2.3M）产品量产                         |
| 10 | 电池屏蔽技术研发/工艺升级研发          | 220  | 产品原型阶段   | 对动力电池组件的工艺及组装自动化进行研发，解决人工组装效率慢的问题，提高良率和效率；设备及工艺的持续验证升级，降低成本和节约人力；电池组件产品全部实现机器一体加工成型，良率达到95%以上 |
| 11 | 智能手机多功能件研发               | 130  | 概念验证阶段   | 对手机组件工艺和材料进行研发，引导下游组装工厂自动组装技术的导入，达到主导产品设计和管控成本的效果   |
| 12 | 光学散热多层次产品开发工艺            | 480  | 设计验证测试阶段 | 实现利用24工位直接将产品一化成型，减少人工组装，提高产品良率和产能，减少工序，使良率达到95%以上  |



| 序号 | 项目名称                 | 预算金额 | 所处阶段     | 拟达到的目标  |
|----|----------------------|------|----------|---|
| 13 | 粘结固定单(双)面胶工艺开发       | 400  | 产品原型阶段   | 开发异步成型模切技术,节约80%以上的材料,达到主导产品设计和管控成本的效果  |
| 14 | 缓冲吸收类工艺开发            | 400  | 工程验证测试阶段 | 开发圆刀一体化技术,使缓冲类的产品直接成型,减少材料和人力,从而达到节约材料和人力,降低成本的目的                                 |
| 15 | 导电屏蔽填充连接件工艺开发        | 240  | 产品原型阶段   | 导电布包裹功能件产品与包裹成型设备的开发,使包裹产品的线性尺寸公差在 $\pm 0.2\text{mm}$ 以内,轮廓度公差在 $0.3\text{mm}$ 以内 |
| 16 | 麦拉片丝印屏蔽件的工艺开发        | 240  | 工程验证测试阶段 | 卷料自动化丝印技术的开发,使产品的丝印精度达到 $\pm 0.1\text{mm}$ ,产能提高一倍,同时良率达到98%以上                    |
| 17 | 五金冲压类产品工艺开发          | 160  | 产品原型阶段   | 实现设备自动贴合组装,100%的自动化检测,组件产品生产良率达到95%以上   |
| 18 | 高固含量的油性碳纳米管导电浆料的研发   | 70   | 小批量试产阶段  | 开发一种适用于三元锂钴的导电浆料,在保持较高流动性和导电性前提下,导电剂/溶剂比例提高2倍以上,减少存储和运输成本,减少对溶剂的依赖                |
| 19 | 高固含量的油性碳纳米管复合导电浆料的研发 | 55   | 测试验证阶段   | 开发一种适用于磷酸铁锂的导电浆料,在保持较高流动性和导电性前提下,导电剂/溶剂比例提高2倍以上,减少存储和运输成本,减少对溶剂的依赖                |

## （四）研发人员情况

### 1、研发人员情况

公司通过内部培养和外部引进相结合的方式，建立了一支专业结构合理、成果转化高效的研发技术团队。截至 2020 年 12 月 31 日，公司拥有 161 名研发人员，占员工总数的比例为 9.41%。

### 2、公司核心技术人员情况

公司核心技术人员共 4 人，分别为何荣、蒋熙麟、刘银生和李勤为。公司核心技术人员的学历背景以及简历情况详见本招股说明书“第五节 发行人基本情况”之“十一、董事、监事、高级管理人员及其他核心人员的简要情况”之“（四）其他核心人员”。

### 3、公司对核心技术人员实施的约束激励措施

公司通过对核心技术人员实施员工持股、签署保密协议等多种方式，对核心技术人员进行激励和约束。

### 4、报告期内核心技术人员变化情况

报告期初，发行人核心技术人员为何荣和李勤为。

2018 年度为了增强研发实力，壮大研发团队，公司引进了在产品设计和研发和制造方面有着丰富经验的优秀人才刘银生和蒋熙麟。

报告期内，公司核心人员发生变动主要为公司壮大研发队伍，增强研发实力所致，未对公司产生重大不利影响。

## （五）技术创新机制及安排

作为高新技术企业，公司历来重视研发，通过持续的研发投入，完善的技术创新机制，逐步形成了公司的技术和研发优势。

### 1、“以人为本”的创新人才培养机制

公司始终坚持“以人为本”的理念，高度重视员工事业的发展与自身的进步。对于研发创新，公司建立了完善、成熟的培训体系，鼓励各研发小组间充分的技术交流，并由销售部门配合，使研发人员能够充分了解行业发展和市场需求。同

时，公司对于具有发展潜力的员工制定了完善的员工培养计划，鼓励研发人员积极参与行业交流，保证员工发展的可持续性。

## **2、紧靠终端客户，以市场为导向的研发创新机制**

公司终端客户主要为国内外知名消费电子终端品牌厂商，在持续服务过程中，部分客户有着引领市场的定位需求，公司要求销售管理部项目人员持续跟踪客户需求及市场动态，及时传递给研发人员。公司依靠自身自主的创新能力和及时识别客户需求，有针对性地进行研发创新，提高产品附加值，满足客户需求，增加客户对公司的依赖性。

## **3、完善研发管理和激励机制**

经过多年的发展，公司建立健全了《研发项目管理制度》、《研发项目奖励制度》和《研发人员绩效考核制度》等一系列的研发管理制度，对研发项目的立项、项目的实施、项目的验收、项目的奖励、研发人员考核等进行了有效的管理，形成了完善的研发体系。

同时，公司对员工进行股权激励，确保员工的个人利益与公司的长期利益相统一，最大限度地调动研发人员工作积极性。未来公司将不断完善研发管理和激励机制，最大程度激励研发人员的创新动力，增强公司的持续创新能力。

## **4、持续加大研发投入**

公司一直重视研发创新，为了保持产品的性能和自身的竞争优势，报告期内公司持续加大研发投入，保证了各研究项目的顺利开展。未来公司将持续加大研发投入，紧跟市场需求和技术发展趋势，增强产品创新能力。

## **九、发行人境外经营情况**

截至本招股说明书签署日，发行人共有 2 家境外子公司，分别为香港捷邦和美国捷邦。香港捷邦不从事生产，主要负责对外贸易。美国捷邦不从事生产，主要负责从事欧美市场的开拓及客户服务。

香港捷邦和美国捷邦具体情况详见本招股说明书“第五节 发行人基本情况”之“八、发行人控股子公司、参股公司及分公司情况”之“（一）控股子公司”。

## 第七节 公司治理与独立性

### 一、公司治理相关制度的建立健全及运行情况

公司设立以来，依据《公司法》、《证券法》等法律法规和规范性文件的要求，制定了《公司章程》。报告期内，公司股东（大）会、董事会、监事会和高级管理人员之间已建立相互协调和相互制衡的运作机制，公司治理架构能按照相关法律法规和公司章程的规定有效运作。

#### （一）股东大会制度的运行及履职情况

自股份公司设立以来，截至本招股说明书签署日，公司共召开 3 次股东大会，历次会议的召开程序、决议内容、议事规则及表决结果均遵循法律法规和公司各项制度，合法合规、真实有效，股东大会制度运行良好。公司董事、监事以及高级管理人员勤勉尽责，严格按照法律、法规或者《公司章程》的规定行使职权，不存在违反《公司法》及其他规定行使职权的情形。

#### （二）董事会制度的运行及履行情况

自股份公司设立以来，董事会一直严格按照有关法律、法规和《公司章程》的规定规范运作，并严格履行相关召集程序及其他义务。截至本招股说明书签署日，公司共召开 6 次董事会，历次会议董事出席情况符合法律规定，会议的召开及决议内容均合法有效，不存在董事违反《公司法》及其他规定行使职权的情况。

#### （三）监事会制度的建立健全及运行情况

自股份公司设立以来，监事会一直按照法律、法规和《公司章程》的规定规范运作。截至本招股说明书签署日，公司共召开 6 次监事会。历次会议监事出席情况符合法律规定，会议的召开及决议内容均合法有效，不存在监事违反《公司法》及其他规定行使职权的情况。

#### （四）独立董事制度的建立健全及运行情况

公司独立董事自受聘以来，勤勉尽责，发挥其专业特长，为公司规范发展提出了专业、有益的意见和建议，未受公司主要股东、实际控制人或其他与公司存在利害关系的单位或个人影响，诚信地维护了公司的整体利益。独立董事将继续为公司发展战略规划、法人治理结构的完善、内部控制制度的完善以及中小股东

权益的保护等方面发挥积极作用。

### （五）董事会秘书制度的建立健全及运行情况

根据《公司章程》及《董事会秘书工作细则》等规定，公司董事会秘书协助董事长处理公司董事会日常事务，负责公司股东大会和董事会会议的筹备、文件保管以及公司股权管理，并负责投资者关系管理等工作，在公司完成首次公开发行并上市后作为与证券交易所的指定联络人，依据中国证监会及证券交易所相关规定办理信息披露事务等事宜。

自公司董事会聘请董事会秘书以来，董事会秘书按照《公司章程》有关规定筹备公司股东大会和董事会会议，办理信息披露事宜，并积极配合公司独立董事履行职责。公司董事会秘书制度及运行情况符合有关法律、法规及《公司章程》的规定。

### （六）审计委员会及其他专门委员会的人员构成及运行情况

为进一步完善公司治理机构，强化董事会的规范运作、科学决策能力和风险防范能力，确保董事会对管理层的有效监督，公司根据《公司法》、《公司章程》及中国证监会的其他有关规定，并经第一届董事会第一次会议决议，在董事会下设战略委员会、审计委员会、薪酬与考核委员会、提名委员会四个专门委员会，并审议通过了各专门委员会的工作细则，选举了各专门委员会委员。

截至本招股说明书签署日，公司董事会各专门委员会的人员组成情况如下：

| 序号 | 委员会名称    | 召集人 | 委员      |
|----|----------|-----|---------|
| 1  | 战略委员会    | 杨巍  | 李真圣、辛云峰 |
| 2  | 审计委员会    | 罗书章 | 胡甦、林琼珊  |
| 3  | 薪酬与考核委员会 | 李真圣 | 罗书章、林琼珊 |
| 4  | 提名委员会    | 胡甦  | 李真圣、殷冠明 |

公司各专门委员会自设立以来，能够按照法律、法规、《公司章程》及各专门委员会工作制度的规定认真履行职责，运行情况良好。

## 二、特别表决权安排和协议控制架构情况

截至本招股说明书签署日，发行人不存在特别表决权股份或类似安排的情况，

亦不存在协议控制架构情况。

### 三、发行人内部控制情况

#### （一）公司管理层对内部控制的自我评估意见

公司内部控制制度的设计是完整合理的，并得到了有效执行。公司现有的内部控制严格遵循了公司章程，已覆盖了公司运营的各层面和各环节，形成了规范的管理体系，能够有效预防和及时发现、纠正公司运营过程中可能出现的重要错误和舞弊，保护公司资产的安全和完整，保证会计记录和会计信息的真实性、准确性和及时性，在完整性、合理性及有效性方面不存在重大缺陷和重要缺陷。随着公司业务职能的调整、外部环境的变化和管理要求的提高，内部控制还将不断修订和完善。

#### （二）注册会计师对发行人内部控制的鉴证

天职国际对公司内部控制有效性进行了审核，并出具了《捷邦精密科技股份有限公司内部控制鉴证报告》（天职业字[2021]15569-1号），认为发行人按照《企业内部控制基本规范》及相关规定于2020年12月31日在所有重大方面保持了有效的与财务报告有关的内部控制。

#### （三）报告期内存在的财务不规范情形及整改落实情况

报告期内，发行人存在与关联方直接进行资金拆借、关联方代付工资和代缴社保公积金、以及关联方代付登记费用的财务不规范情形，具体情形及整改落实情况详见本节“八、关联方及关联交易”之“（二）关联交易”的相关内容。

### 四、发行人报告期内违法违规情况

报告期内，发行人子公司昆山尚为存在因违法违规行为受到行政处罚的情形，具体如下：

1、2019年3月4日，昆山市公安消防大队向昆山尚为出具《行政处罚决定书》（苏昆公（消）行罚决字[2019]9-0015号），因昆山尚为消防设施未保持完好有效的行为违反了《中华人民共和国消防法》第十六条第一款第二项的规定，决定对昆山尚为处以人民币5,000元罚款的行政处罚。昆山尚为已按照前述《行政处罚决定书》的要求缴纳相关罚款，并完成下述整改工作：（1）针对违规项目进

行整改，通过昆山市公安消防大队的复查；（2）加强厂内消防设施巡检，及时更换损坏消防设施。

根据《中华人民共和国消防法》第六十条：“单位违反本法规定，有下列行为之一的，责令改正，处五千元以上五万元以下罚款：（一）消防设施、器材或者消防安全标志的配置、设置不符合国家标准、行业标准，或者未保持完好有效的；…”因此，昆山市公安消防大队对昆山尚为“苏昆公（消）行罚决字[2019]9-0015号”行政处罚处以 5,000 元的罚款金额属于上述规定中较低档的处罚金额。

2、2019 年 3 月 4 日，昆山市公安消防大队向昆山尚为出具《行政处罚决定书》（苏昆公（消）行罚决字[2019]9-0016 号），因昆山尚为占用消防车通道的行为违反了《中华人民共和国消防法》第二十八条的规定，决定对昆山尚为处以人民币 5,000 元罚款的行政处罚。昆山尚为已按照前述《行政处罚决定书》的要求缴纳相关罚款，并完成下述整改工作：（1）针对违规项目进行整改，通过昆山市公安消防大队的复查；（2）拆除厂内搭建围墙，清理保持消防车通道通畅。

根据《中华人民共和国消防法》第六十条：“单位违反本法规定，有下列行为之一的，责令改正，处五千元以上五万元以下罚款：（五）占用、堵塞、封闭消防车通道，妨碍消防车通行的；…”因此，昆山市公安消防大队对昆山尚为“苏昆公（消）行罚决字[2019]9-0016 号”行政处罚处以 5,000 元的罚款金额属于上述规定中最低档的处罚金额。

3、2019 年 10 月 8 日，昆山市卫生健康委员会向昆山尚为出具《行政处罚决定书》（昆卫职罚[2019]20 号），因昆山尚为未按照规定组织接触噪声职业病危害因素的员工进行上岗前职业健康体检的行为违反了《中华人民共和国职业病防治法》第三十五条的规定、噪声强度超过国家职业卫生标准违反了《中华人民共和国职业病防治法》第十五条第一项的规定，决定对昆山尚为处以警告并处 50,000 元罚款的行政处罚。昆山尚为已按照前述《行政处罚决定书》的要求缴纳相关罚款，并完成下述整改工作：（1）组织相关员工进行职业健康检查；（2）按照规定为员工组织上岗前、在岗期间和离岗时的职业健康检查；（3）规范 1#楼 1F 模切车间冲压岗位的噪声强度符合国家职业卫生标准；（4）强化对于国家职业卫生标准学习并加强厂内职业病危害因素巡检。

根据《中华人民共和国职业病防治法》第七十一条：“用人单位违反本法规定，有下列行为之一的，由卫生行政部门责令限期改正，给予警告，可以并处五万元以上十万元以下的罚款：（四）未按照规定组织职业健康检查、建立职业健康监护档案或者未将检查结果书面告知劳动者的；”《行政处罚决定书》（昆卫职罚[2019]20号）中对昆山尚为前述违规行为处以责令限期改正，决定给予警告，并处人民币 50,000 元罚款，该罚款金额属于上述规定中最低档的处罚金额。

根据《中华人民共和国职业病防治法》第七十二条：“用人单位违反本法规定，有下列行为之一的，由卫生行政部门给予警告，责令限期改正，逾期不改正的，处五万元以上二十万元以下的罚款；情节严重的，责令停止产生职业病危害的作业，或者提请有关人民政府按照国务院规定的权限责令关闭：（一）工作场所职业病危害因素的强度或者浓度超过国家职业卫生标准的；”《行政处罚决定书》（昆卫职罚[2019]20号）中对昆山尚为前述违规行为处以警告并责令限期改正的行政处罚，该项处罚不属于上述规定中情节严重的情形。

综上所述，发行人子公司昆山尚为的上述违法行为情节轻微，相关行政主管部门按照相关规定的最低档的处罚金额进行罚款，罚款数额较小，且事后子公司昆山尚为已积极按照主管部门的要求进行整改，依据《中华人民共和国消防法》和《中华人民共和国职业病防治法》的相关规定不属于情节严重的重大违法违规行为，相关处罚决定亦未认定相关行为属于情节严重的行为，不会对发行人的持续经营产生重大不利影响，不构成本次发行上市的实质性法律障碍。

除上述情形外，报告期内，发行人及子公司不存在因涉及国家安全、公共安全、生态安全、公众健康安全等领域而受到行政处罚的情形，不存在重大违法违规行为。

## 五、发行人报告期内资金占用和对外担保情况

2018年8月，尚为香港将其持有的发行人100%股权转让给捷邦控股，尚为香港应缴企业所得税。因发行人对非居民企业所得税缴纳相关知识和流程不熟悉，2018年8月30日，发行人代尚为香港在东莞市大朗税务分局缴纳了所得税292.60万元，后经与深圳市前海税务局和东莞市大朗税务局沟通，应由捷邦控股作为扣缴义务人代尚为香港在深圳市前海税务局缴纳。2018年9月11日，东莞大朗税



务分局退回发行人 292.60 万元。

除上述情形外，报告期内，公司不存在资金被控股股东、实际控制人及其控制的其他企业以借款、代偿债务、代垫款项或其他方式占用的情形。

2018 年 12 月，控股股东拟向光大银行深圳分行借款提供资金给公司用于日常经营周转，双方于 2018 年 12 月 27 日签署了《综合授信协议》。因光大银行深圳分行提供借款需要，公司于 2018 年 12 月 27 日与光大银行深圳分行签署了《最高额保证合同》，对控股股东向光大银行深圳分行的借款提供了连带责任保证。2019 年 1 月 30 日，公司与光大银行深圳分行签署了《补充协议》，解除了公司对控股股东借款担保的相关约定。除此之外，报告期内，公司不存在为合并报表范围以外的其他企业或关联方提供担保的情形。

## 六、发行人独立运营情况

截至本招股说明书签署日，发行人与控股股东、实际控制人及其控制的其他企业在资产、人员、财务、机构、业务等方面相互独立，拥有独立、完整的资产结构和业务体系，具备面向市场独立自主经营的能力。

### （一）资产完整

公司系由捷邦有限整体变更设立，捷邦有限各项资产及负债由公司依法全部承继。公司具备与经营有关的业务体系及主要相关资产，合法拥有与经营有关的机器设备以及商标、专利、非专利技术的所有权，具有独立的采购、生产、研发和产品销售系统。公司资产与股东资产分开，并完全独立运营。公司目前业务和生产经营必需资产的权属完全由公司独立享有，不存在与股东单位共用的情况。

### （二）人员独立

公司按照《公司法》、《公司章程》等有关制度规定选举产生董事、监事并聘任高级管理人员。公司总经理、副总经理、财务总监和董事会秘书等高级管理人员未在控股股东、实际控制人及其控制的其他企业中担任除董事、监事以外的职务，也未在控股股东、实际控制人及其控制的其他企业领薪。公司的财务人员未在控股股东、实际控制人及其控制的其他企业中兼职。

### **（三）财务独立**

公司设立了独立的财务部门，配备专职的财务人员，建立了独立的财务核算体系，能够独立作出财务决策、具有规范的财务会计制度和对分公司、子公司的财务管理制度。公司独立在银行开设账户，不存在与控股股东、实际控制人及其控制的其他企业共用银行账户的情形。

### **（四）机构独立**

公司依照《公司法》和《公司章程》设置了股东大会、董事会、监事会等法人治理机构，建立了适应自身发展和市场竞争需要的权责明晰的内部经营管理机构。公司独立行使经营管理职权，与控股股东和实际控制人及其控制的其他企业不存在机构混同的情形。

### **（五）业务独立**

公司主要从事消费电子精密功能件和结构件的研发、设计、生产和销售。公司拥有独立完整的业务运营系统，拥有必要的人员、资金和技术设备，拥有按照分工协作和职权划分建立起来的一套完整组织，能够独立支配和使用人、财、物等生产要素，组织和实施生产经营活动。公司业务独立于控股股东、实际控制人及其控制的其他企业，与控股股东、实际控制人及其控制的其他企业间不存在同业竞争或者显失公平的关联交易。

### **（六）主营业务、控制权、管理团队稳定**

公司主营业务、控制权、管理团队稳定，最近 2 年内主营业务和董事、高级管理人员均没有发生重大不利变化；控股股东和受控股股东、实际控制人支配的股东所持公司的股份权属清晰，最近 2 年实际控制人没有发生变更，不存在导致控制权可能变更的重大权属纠纷。

### **（七）不存在对公司持续经营有重大影响的事项**

截至本招股说明书签署日，公司不存在主要资产、核心技术、商标的重大权属纠纷，重大偿债风险，重大担保、诉讼、仲裁等或有事项，也不存在经营环境已经或将要发生的重大变化等对持续经营有重大影响的事项。

## 七、同业竞争

### （一）发行人与控股股东、实际控制人及其控制的其他企业不存在同业竞争

截至本招股说明书签署日，除发行人及其子公司外，发行人控股股东捷邦控股不存在控制的其他企业。

截至本招股说明书签署日，发行人实际控制人辛云峰、杨巍和殷冠明控制其他企业为众之医疗、捷邦投资和香港友事达，相关公司的基本情况详见本招股说明书“第五节 发行人基本情况”之“九、持有发行人 5%以上股份的主要股东及实际控制人的基本情况”之“（三）发行人控股股东及实际控制人控制的其他企业情况”。其中众之医疗从事医疗器械相关业务，与发行人不存在同业竞争的情形；捷邦投资为员工持股平台，除持有发行人股权外，未从事其他实质性经营业务，与发行人不存在同业竞争的情形；香港友事达经营范围为销售电子产品辅助性结构件（模切产品），其除 2018 年度与发行人产生关联交易外，未从事其他实质性经营业务。截至本招股说明书签署日，香港友事达已提交撤销注册申请书，正在办理撤销手续中，与发行人不存在同业竞争的情形。

综上所述，截至本招股说明书签署日，发行人与控股股东、实际控制人及其控制的其他企业不存在同业竞争的情形。

### （二）避免同业竞争的承诺

为了避免将来可能发生的同业竞争，保护公司及投资者利益，公司控股股东捷邦控股及一致行动人捷邦投资和实际控制人辛云峰、杨巍和殷冠明出具了《避免同业竞争的承诺函》，具体内容详见本招股说明书“附录：与投资者保护相关的承诺”的相关内容。

## 八、关联方及关联交易

### （一）关联方及关联关系

根据《公司法》《企业会计准则》《深圳证券交易所创业板上市规则》等有关法律法规的相关规定，报告期内，公司主要关联方及关联关系如下：

## 1、控股股东、实际控制人及持股 5%以上的股东

| 序号 | 关联方名称 | 关联关系         |
|----|-------|--------------|
| 1  | 捷邦控股  | 控股股东         |
| 2  | 辛云峰   | 共同实际控制人      |
| 3  | 杨巍    | 共同实际控制人      |
| 4  | 殷冠明   | 共同实际控制人      |
| 5  | 捷邦投资  | 直接持股 5%以上股东  |
| 6  | 君成投资  | 直接持股 5%以上股东  |
| 7  | 林琼珊   | 间接持股 5%以上的股东 |

## 2、控股股东及实际控制人控制的其他企业

截至本招股说明书签署日，除公司及其子公司外，公司控股股东捷邦控股不存在控制的其他企业。截至本招股说明书签署日，公司实际控制人辛云峰、杨巍和殷冠明控制的其他企业详见本招股说明书“第五节 发行人基本情况”之“九、持有发行人 5%以上股份的主要股东及实际控制人的基本情况”之“（三）发行人控股股东及实际控制人控制的其他企业情况”。

## 3、发行人子公司、合营企业和联营企业

发行人子公司具体情况请详见本招股说明书“第五节 发行人基本情况”之“八、发行人控股子公司、参股公司及分公司情况”。

截至本招股说明书签署日，发行人无合营企业及联营企业。

## 4、发行人董事、监事、高级管理人员

发行人董事、监事、高级管理人员情况详见本招股说明书“第五节 发行人基本情况”之“十一、董事、监事、高级管理人员及其他核心人员的简要情况”。

## 5、控股股东董事、监事和高级管理人员

发行人控股股东为捷邦控股。捷邦控股执行董事兼总经理为杨巍，监事为辛云峰。

## 6、其他关联自然人

其他关联自然人包括发行人实际控制人、发行人及控股股东董事、监事、高

级管理人员关系密切的家庭成员，包括配偶、父母、配偶的父母、兄弟姐妹及其配偶、年满 18 周岁的子女及其配偶、配偶的兄弟姐妹和子女配偶的父母。

## 7、其他关联方

本公司的其他关联方包括关联自然人直接或者间接控制的，或者担任董事（独立董事除外）、高级管理人员的，除本公司及控股子公司以外的其他企业，以及根据实质重于形式的原则认定的其他与公司有特殊关系，可能造成公司对其利益倾斜的法人、自然人。

截至本招股说明书签署日，本公司其他重要关联方及关联关系具体如下：

| 序号 | 关联方名称                 | 关联关系                           |
|----|-----------------------|--------------------------------|
| 1  | 东莞市金讯源电线电缆有限公司        | 林琼珊关系密切的家庭成员控制的企业              |
| 2  | 广东珠江安防科技有限公司          | 林琼珊关系密切的家庭成员控制的企业              |
| 3  | 广州一明教育科技有限公司          | 李统龙关系密切的家庭成员控制的企业              |
| 4  | 共青城捷邦                 | 林琼珊担任执行事务合伙人的企业，发行人员工持股平台      |
| 5  | 深圳市欣怡君然投资管理合伙企业（有限合伙） | 杨巍作为有限合伙人，持有该合伙企业 65% 的份额      |
| 6  | 深圳市轩诚网络科技合伙企业（普通合伙）   | 杨巍作为普通合伙人，持有该合伙企业 13.7615% 的份额 |
| 7  | 深圳市信诺汇富资本管理有限公司       | 杨巍持有其 13.7615% 的股权并担任监事        |
| 8  | 信丰县古陂冠亮运输部            | 殷冠明关系密切的家庭成员控制的企业              |
| 9  | 信丰县古陂镇殷林养猪场           | 殷冠明关系密切的家庭成员经营的个体工商户           |
| 10 | 深圳市恒精达科技有限公司          | 冯明珍关系密切的家庭成员控制的企业              |
| 11 | 魏红峰                   | 与杨巍系表兄弟关系                      |
| 12 | 魏红刚                   | 与杨巍系表兄弟关系                      |
| 13 | 深圳市捷进科技有限公司           | 魏红刚持股 45% 并担任监事的企业             |

## 8、报告期内曾经存在的关联方

报告期内，发行人曾经存在的关联方主要为实际控制人及其家庭关系密切的家庭成员报告期内已注销或对外转让的控股公司或根据实质重于形式的其他主要关联方，具体如下：

| 序号 | 关联方名称 | 主要关联关系   |
|----|-------|--|
| 1  | 深圳嘉实特 | 辛云峰原持股 60%，杨巍原持股 20%，辛云峰与杨巍于 2017 年 9 月 26 日通过对外转让退出该公 |

| 序号 | 关联方名称               | 主要关联关系  |
|----|---------------------|---|
|    |                     | 司，其中辛云峰将其持有的 51%股权转让给魏红刚，该公司于 2019 年 10 月注销           |
| 2  | 东莞易创                | 杨巍原持股 9.31%，已于 2018 年 8 月转让退出                         |
| 3  | 香港易创                | 杨巍持股 50%，魏红刚持股 50%，已于 2021 年 2 月正式撤销注册及解散             |
| 4  | 深圳市易创新材料有限公司        | 杨巍持股 60%的公司，已于 2019 年 4 月注销                           |
| 5  | 东莞市易创电子有限公司         | 杨巍持股 41%的公司，已于 2019 年 7 月注销                           |
| 6  | 共青城尚为投资管理合伙企业（有限合伙） | 杨巍持有 99%份额的合伙企业，已于 2019 年 7 月注销                       |
| 7  | 东莞市爱康咖啡有限公司         | 辛云峰原持股 50%，已于 2019 年 6 月转让退出                          |
| 8  | 深圳市易祥信息咨询有限公司       | 辛云峰原持股 20%并担任董事，已于 2018 年 6 月转让退出                     |
| 9  | 东莞市尚为新材料有限公司        | 杨巍持股 47%，辛云峰持股 45%，殷冠明配偶李海霞持股 8%，已于 2018 年 11 月注销     |
| 10 | 东莞市易创印刷材料有限公司       | 东莞市尚为新材料有限公司原持股 100%，2018 年 7 月东莞市尚为新材料有限公司转让退出       |
| 11 | 尚为国际                | 杨巍持股 47%，辛云峰配偶李香兰持股 45%，殷冠明配偶李海霞持股 8%，已于 2019 年 1 月注销 |
| 12 | 尚为香港                | 尚为国际全资子公司，已于 2019 年 6 月注销                             |
| 13 | 塞舌尔捷邦               | 杨巍、辛云峰、殷冠明实际控制的企业，已于 2018 年 12 月注销                    |
| 14 | 深圳市中鼎盛世自动化设备有限公司    | 辛云峰持股 30%并担任总经理，已于 2012 年 1 月吊销                       |
| 15 | 深圳市世纪汇讯实业有限公司       | 胡魁持股 90%并担任执行董事，已于 2017 年 4 月吊销                       |
| 16 | 深圳市润汇启航科技有限公司       | 胡魁持股 60%并董事长兼总经理的企业，已于 2012 年 1 月吊销                   |
| 17 | 深圳市世纪汇讯电子有限公司       | 深圳市世纪汇讯实业有限公司持股 85%，胡魁担任执行董事，已于 2017 年 4 月吊销          |

除深圳市中鼎盛世自动化设备有限公司、深圳市世纪汇讯实业有限公司、深圳市润汇启航科技有限公司、深圳市世纪汇讯电子有限公司外，报告期内，上述曾经存在的关联方主体已合法有效履行注销、撤销或转让程序。已经注销或撤销的关联方，部分公司于注销或撤销时无实质性经营业务，资产规模较小，涉及资产的，相关主体注销时依法处置了相关资产；涉及人员的，根据员工自愿转移原则转移到公司，若员工不愿因转移，则与人员协商解除劳动关系。

报告期内，上述曾经存在的关联方除深圳嘉实特、东莞易创、香港易创、东莞市爱康咖啡有限公司、尚为香港与公司发生关联交易外，其他主体与公司不存在关联交易。相关主体与公司发生的关联交易详见本招股说明书“第七节 公司

治理与独立性”之“八、关联方及关联交易”之“（二）关联交易”。

## （二）关联交易

报告期内，公司关联交易汇总情况表如下：

单位：万元

| 项目               | 2020 年度                                     | 2019 年度 | 2018 年度  |
|------------------|---|---------|----------|
| <b>1、经常性关联交易</b> |   |         |          |
| 关联采购             | -   | -       | 91.52    |
| 关联销售             | -   | 320.84  | 4,929.07 |
| 关键管理人员报酬         | 773.64                                      | 746.62  | 525.69   |
| <b>2、偶发性关联交易</b> |   |         |          |
| 关联租赁及水电费         | 65.47                                       | -       | -        |
| 关联方代付工资和代缴社保公积金  | -   | 102.59  | 274.68   |
| 关联方资金拆借          | 详见本节“八、关联方及关联交易”之“（二）关联交易”之“2、偶发性关联交易”的相关内容 |         |          |
| 关联担保             | 详见本节“八、关联方及关联交易”之“（二）关联交易”之“2、偶发性关联交易”的相关内容 |         |          |
| 其他-关联采购          | 0.80  | 1.37    | -        |
| 其他-关联方代付登记费用     | -   | 1.18    | -        |

### 1、经常性关联交易

#### （1）关联采购

单位：万元

| 关联方     | 主要交易内容 | 2020 年度 | 2019 年度 | 2018 年度 |
|---------|--------|---------|---------|---------|
| 香港友事达   | 采购原材料  | -       | -       | 89.50   |
| 东莞易创    | 采购标签   | -       | -       | 2.02    |
| 合计      |        | -       | -       | 91.52   |
| 占营业成本比例 |        | -       | -       | 0.31%   |

2018 年度，发行人向香港友事达和东莞易创分别采购少量原材料和标签类产品，采购金额分别为 89.50 万元和 2.02 万元。发行人向关联方采购原材料和标签的价格与向其他同类供应商采购价格不存在明显差异，采购金额较小，对公司的影响较小。

## （2）关联销售

单位：万元

| 关联方     | 主要交易内容 | 2020 年度 | 2019 年度       | 2018 年度         |
|---------|--------|---------|---------------|-----------------|
| 香港友事达   | 销售产品   | -       | -             | 2,776.08        |
| 香港易创    | 销售产品   | -       | -             | 36.75           |
| 深圳嘉实特   | 销售产品   | -       | 320.84        | 2,116.24        |
| 合计      |        | -       | <b>320.84</b> | <b>4,929.07</b> |
| 占营业收入比例 |        | -       | <b>0.53%</b>  | <b>11.00%</b>   |

注：2019 年度发行人对深圳嘉实特的销售金额为 2019 年 1-3 月的销售金额

2018 年度发行人与香港友事达和香港易创产生关联销售的原因系发行人前期通过香港友事达和香港易创与部分客户如富士康下属子公司鸿富锦精密电子（成都）有限公司和鸿富锦精密电子（郑州）有限公司等客户进行合作，由香港友事达和香港易创接受客户订单，发行人进行生产后，发送至客户指定地点。

香港友事达和香港易创销售给客户的价格与发行人销售给其的价格一致。为了规范和减少与香港友事达和香港易创的关联交易，发行人与相关客户进行沟通协商，由客户直接下订单给发行人。2019 年度和 2020 年度发行人未再与香港友事达和香港易创产生关联销售。

2018 年度和 2019 年度，公司向深圳嘉实特销售保护膜金额分别为 2,116.24 万元和 320.84 万元。公司与深圳嘉实特产生关联交易的原因系发行人前期保护膜业务通过深圳嘉实特与客户进行交易所致。为了规范和减少与深圳嘉实特的关联交易，2018 年 11 月，公司成立了全资子公司昆山嘉实特后，与相关客户进行沟通协商，由昆山嘉实特直接销售给客户。因昆山嘉实特成为部分客户的合格供应商及部分客户变更原有供应商需要履行内部审批程序，因此在 2018 年 12 月至 2019 年 3 月期间，仍由深圳嘉实特与部分客户进行合作，导致 2019 年度发行人对深圳嘉实仍有少量的关联销售。发行人子公司昆山嘉实特成为客户的合格供应商后，发行人未再与深圳嘉实特产生关联销售。报告期内，发行人向深圳嘉实特销售产品价格与市场价格不存在明显差异，未对发行人财务状况和经营成果产生重大不利影响。

## （3）关键管理人员报酬

报告期内，公司董事、监事和高级管理人员薪酬金额如下：



单位：万元

| 项目       | 2020 年度 | 2019 年度 | 2018 年度 |
|----------|---------|---------|---------|
| 关键管理人员报酬 | 773.64  | 746.62  | 525.69  |

## 2、偶发性关联交易

### （1）关联租赁及水电费

2020 年 4 月，发行人控股股东设立了控股子公司众之医疗，由于设立初期寻找合适的办公生产场地存在一定困难，因此于 2020 年 4 月至 2020 年 7 月临时租赁了发行人常平分公司的厂房，2020 年共产生关联租赁及水电费共 65.47 万元，截至 2020 年 12 月 31 日相关款项已完成清算。前述关联交易定价公允，交易金额较小，对公司的影响很小。

2020 年 8 月 1 日，发行人终止与众之医疗的相关租赁。自 2020 年 8 月 1 日起至本招股说明书签署日，发行人与众之医疗未再产生关联交易。

### （2）关联方代付工资和代缴社保公积金

2018 年和 2019 年，公司有部分员工居住在深圳以及少量员工意向在深圳购买住房，受房屋限购政策的影响，个人在深圳购买住房需要有一定期限的连续社保缴纳记录，公司委托深圳嘉实特代付该等员工的部分工资和代缴社保公积金。2018 年和 2019 年深圳嘉实特代公司支付工资和代缴社保公积金金额分别为 274.68 万元和 90.07 万元，深圳嘉实特代付工资和代缴社保公积金后，公司确认为费用并归还给深圳嘉实特。

2019 年 3 月，因深圳嘉实特拟注销，若注销后，则无法继续代公司支付工资和代缴社保公积金。发行人拟计划在深圳设立分公司，解决员工社保公积金缴纳问题。2019 年 4-8 月，公司控股股东捷邦控股支付了部分员工工资并缴纳了社保公积金。在前述期间，捷邦控股支付给员工的工资和缴纳的社保公积金金额为 12.52 万元。捷邦控股豁免了公司前述事项产生的负债，公司将相关金额计入资本公积金，并确认了相关费用。

2019 年 5 月，公司成立了深圳南山分公司，在完成社保公积金开户手续后，通过深圳南山分公司为该等员工缴纳社保公积金，逐步规范了关联方代付工资和代缴社保公积金的情形。

### （3）关联方资金拆借

2018年8月，尚为香港将其持有的发行人100%股权转让给捷邦控股，尚为香港应缴纳企业所得税。因发行人对非居民企业所得税缴纳相关知识和流程不熟悉，2018年8月30日，发行人代尚为香港在东莞市大朗税务分局缴纳了所得税292.60万元，后经与深圳市前海税务局和东莞市大朗税务局沟通，应由捷邦控股作为扣缴义务人代尚为香港在深圳市前海税务局缴纳。2018年9月11日，东莞大朗税务分局退回发行人代为缴纳的292.60万元。

除上述情形外，报告期内，公司不存在关联方占用公司资金的情形。

报告期内，公司因日常经营周转需要，向关联方借用及归还的资金情况如下：

| 报告期   | 关联方       | 期初借款<br>余额<br>(万元)  | 本期借款<br>金额<br>(万元)  | 本期计提<br>利息<br>(万元)  | 本期归还<br>金额<br>(万元)  | 期末借款<br>余额<br>(万元)  |
|-------|-----------|---------------------|---------------------|---------------------|---------------------|---------------------|
| 2020年 | 捷邦<br>控股  | 3,400.00            | -                   | 62.49               | 3,462.49            | -                   |
| 2019年 |           | 460.00              | 3,800.00            | 88.37               | 948.37              | 3,400.00            |
| 2018年 |           | -                   | 655.00              | -                   | 195.00              | 460.00              |
| 2019年 | 捷邦<br>投资  | -                   | 400.00              | -                   | 400.00              | -                   |
| 报告期   | 关联方       | 期初借款<br>余额<br>(万美元) | 本期借款<br>金额<br>(万美元) | 本期计提<br>利息<br>(万美元) | 本期归还<br>金额<br>(万美元) | 期末借款<br>余额<br>(万美元) |
| 2020年 | 香港<br>友事达 | 39.07               | -                   | -                   | 39.07               | -                   |
| 2019年 |           | 39.07               | -                   | -                   | -                   | 39.07               |
| 2018年 |           | 21.02               | 18.06               | -                   | -                   | 39.07               |

报告期内，发行人经营规模逐渐扩大，因日常经营周转需要，发行人向捷邦控股拆入资金用于临时周转。2018年度，发行人向捷邦控股拆入的资金未计提利息，主要系相关借款为捷邦控股的自有资金。2019年度，发行人向捷邦控股拆入的资金主要系捷邦控股向光大银行深圳分行的借款，公司按照捷邦控股与光大银行深圳分行的借款利息计提利息费用。

报告期内，发行人子公司美国捷邦因日常周转需要，向香港友事达拆入资金用于临时周转。子公司美国捷邦向香港友事达拆入的资金未计提利息，主要系拆入的资金系香港友事达的自有资金。

2018年12月14日，捷邦投资对发行人增资400.00万元。2019年验资时，

银行表示因为增资款转到的一般账户，无法验资。2019年7月29日，捷邦投资又支付400.00万元至发行人基本账户，验资完成后于2019年11月15日，发行人归还捷邦投资400.00万元，发行人未向捷邦投资支付利息。

2020年度，公司严格规范了与关联方的资金往来行为，未向关联方拆入新的资金。截至2020年12月31日，公司及子公司向关联方拆入的资金已归还完毕。

#### （4）关联担保

##### ①公司为合并范围之外的关联方提供担保的情况

2018年12月，控股股东拟向光大银行深圳分行借款提供资金给公司用于日常经营周转，双方于2018年12月27日签署了《综合授信协议》（ZH39151812012）。因光大银行深圳分行提供借款需要，公司于2018年12月27日与光大银行深圳分行签署了《最高额保证合同》（GB39151812012-1），对控股股东向光大银行深圳分行的借款提供了连带责任保证。2019年1月30日，公司与光大银行深圳分行签署了《补充协议》（ZH39151812012-补），解除了公司对控股股东借款担保的相关约定。

除此之外，报告期内，公司不存在为合并报表范围以外的其他企业或关联方提供担保的情形。

##### ②关联方为公司及子公司提供担保的情况

1) 2015年10月14日，东莞市易创电子有限公司与招商银行东莞大朗支行签订了《最高额抵押合同》（2015年莞抵字第0015090613号），东莞市易创电子有限公司以其持有的房屋所有权（粤房地权证莞字第0400588149号）为捷邦有限与招商银行东莞大朗支行在2015年10月14日至2018年10月13日期间办理贷款、贸易融资、票据贴现、商业汇票承兑、保函、法人帐户透支、国内保理等授信详细债务的履行提供最高额为1,700万元的抵押担保；

2) 2016年12月23日，辛云峰、杨巍及李香兰分别与招商银行东莞大朗支行签订了《最高额不可撤销担保书》（0016120705），辛云峰、杨巍及李香兰为捷邦有限与招商银行东莞大朗支行所签署的《授信协议》（0016120705）在2016年12月23日至2017年12月22日授信期间内的200万元授信额度提供连带保证

责任，保证范围为《授信协议》在授信额度内向捷邦有限提供的贷款及其他授信本金余额之和，以及利息、罚息、复息、违约金、保理费用和实现债权的其他相关费用；保证期间为自担保书生效之日至《授信协议》项下每笔贷款或其他融资或招商银行东莞大朗支行受让的应收账款债权的到期日或每笔垫款的垫款日另加两年，任一项具体授信展期，则保证期间延续至展期期间届满后另加两年止；

3) 2017年6月19日，辛云峰、杨巍及李香兰分别与招商银行东莞大朗支行签订了《最高额不可撤销担保书》(0017060203)，辛云峰、杨巍及李香兰为捷邦有限与招商银行东莞大朗支行所签署的《授信协议》(0017060203)在2017年6月19日至2018年6月18日授信期间内的1,200万元授信额度提供连带责任保证，保证范围为《授信协议》在授信额度内向捷邦有限提供的贷款及其他授信本金余额之和，以及利息、罚息、复息、违约金、保理费用和实现债权的其他相关费用；保证期间为自担保书生效之日至《授信协议》项下每笔贷款或其他融资或招商银行东莞大朗支行受让的应收账款债权的到期日或每笔垫款的垫款日另加两年，任一项具体授信展期，则保证期间延续至展期期间届满后另加两年止；

4) 2017年3月10日，辛云峰、杨巍及殷冠明分别与东莞银行松山湖科技支行签订了《最高额保证合同》(东银(3900)2017年最高保字第003775号、东银(3900)2017年最高保字第003669号、东银(3900)2017年最高保字第003776号)，辛云峰、杨巍及殷冠明为捷邦有限与东莞银行松山湖科技支行在2017年3月10日至2020年12月31日期间所签订的一系列合同及其修订或补充分别提供300万元最高额保证担保，保证范围包括主合同项下的债权本金、利息、罚息、复息、赔偿金、东莞银行松山湖科技支行为实现债权及担保权而发生的一切费用；保证期间为自主合同内债务人履行债务期限届满之日起2年；

5) 2018年6月1日，杨巍、魏红峰与工商银行东莞松山湖支行签订了《最高额抵押合同》(0201000504-2018年松山(抵)字00012号)，杨巍以其持有的房屋所有权(深房地字第4000549984号)、魏红峰以其持有的房屋所有权(深房地字第4000550081号)为捷邦有限与工商银行东莞松山湖支行在2018年6月6日至2023年6月6日期间所签订的本外币借款合同、外汇转贷款合同、银行承兑协议、信用证开证协议/合同、开立担保协议、国际国内贸易融资协议、远期结售汇协议等金融衍生类产品协议以及其他文件而享有的对捷邦有限的债权提

供最高额为 1,700 万元的抵押担保；

2019 年 12 月 30 日，工商银行东莞松山湖支行出具《结清证明》，证明捷邦有限公司于 2019 年 10 月 25 日在工商银行东莞松山湖支行办理还贷手续，已结清贷款本息，对应此笔抵押的房产证号为上述深房地字第 4000549984 号、深房地字第 4000550081 号；

6) 2018 年 6 月 1 日，辛云峰及其配偶李香兰、杨巍及其配偶王怡杰与工商银行东莞松山湖支行签订了《最高额保证合同》（0201000504-2018 年松山（保）字 00012 号），辛云峰、李香兰、杨巍及王怡杰为捷邦有限与工商银行东莞松山湖支行在 2018 年 6 月 1 日至 2023 年 6 月 1 日期间所签订的本外币借款合同、外汇转贷款合同、银行承兑协议、信用证开证协议/合同、开立担保协议、国际国内贸易融资协议、远期结售汇协议等金融衍生类产品协议以及其他文件而享有的对捷邦有限的债权提供 2,000 万元最高额连带责任保证担保，保证范围包括主债权本金、利息、复利、罚息、违约金、损害赔偿金、汇率损失（因汇率变动引起的相关损失）以及实现债权的费用（包括但不限于诉讼费、律师费等）；保证期间为自主合同项下的借款期限届满之次日起两年，工商银行东莞松山湖支行根据主合同之约定宣布借款提前到期的，则保证期间为借款提前到期日之次日起两年；

7) 2018 年 10 月 19 日，潘昕配偶吴章华与工商银行东莞松山湖支行签订了《最高额抵押合同》（0201000504-2018 年松山（抵）字 00072 号），吴章华以其持有的房屋所有权（粤房地权证莞字第 0400825204 号、粤房地权证莞字第 0400825198 号）为捷邦有限与工商银行东莞松山湖支行在 2018 年 10 月 19 日至 2023 年 9 月 26 日期间所签订的本外币借款合同、外汇转贷款合同、银行承兑协议、信用证开证协议/合同、开立担保协议、国际国内贸易融资协议、远期结售汇协议等金融衍生类产品协议以及其他文件而享有的对捷邦有限的债权提供最高额为 500 万元的抵押担保；

8) 2020 年 3 月 12 日，辛云峰、杨巍、殷冠明及捷邦控股分别与浦发银行东莞分行签订了《最高额保证合同》（ZB5405202000000009、ZB5405202000000010、ZB5405202000000011、ZB5405202000000013），辛云峰、杨巍、殷冠明及捷邦控股为捷邦有限与浦发银行东莞分行在 2020 年 3 月 12 日至 2021 年 2 月 5 日期间办理各类融资业务所发生的债务以及约定在先的债务提供 3,000 万元最高额连带

责任保证担保，保证范围包括主债权、利息（包括利息、罚息和复利）、违约金、损害赔偿金、手续费及其他为签订或履行合同而发生的费用、以及债权人实现担保权利和债权所产生的费用（包括但不限于诉讼费、律师费、差旅费等），以及根据主合同经债权人要求债务人需补足的保证金；保证期间为按债权人对债务人每笔债权分别计算，自每笔债权合同债务履行期届满之日起至该债权合同约定的债务履行期届满之日后两年止；

9) 2018年1月1日，辛云峰、杨巍、殷冠明及李海霞分别与昆山农商行城中支行签订了《无条件不可撤销保证书》，辛云峰、杨巍、殷冠明及李海霞为昆山尚为与昆山农商行城中支行在2018年1月1日至2020年12月31日期间办理的各类业务实际形成的债务提供无条件不可撤销的连带责任保证；保证范围包括主合同项下的债务本金、利息、逾期利息、罚息、复利、手续费、违约金、损害赔偿金、实现债权的费用（包括但不限于诉讼费、执行费、保全费、鉴定费、律师费、差旅费等）；保证期间为自被担保人对债权人的债务履行期届满之日起二年；

10) 2019年3月27日，殷冠明及李海霞与中国银行昆山分行签订了《最高额保证合同》（中银（昆山中小）保字（2019）年第038号），殷冠明及李海霞为昆山尚为与中国银行昆山分行签订的《授信额度协议》（中银（昆山中小）授字（2019）年第027号）提供1,000万元最高额连带责任保证担保，保证范围包括主债权、利息（包括法定利息、约定利息、复利、罚息）、违约金、损害赔偿金、实现债权的费用（包括但不限于诉讼费用、律师费用、公证费用、执行费用等）、因债务人违约而给债权人造成的损失和其他所有应付费用等；保证期间为主债权发生期间届满之日起两年；

11) 2020年6月29日，殷冠明及李海霞与中国银行昆山分行签订了《最高额保证合同》（中银（昆山中小）保字（2020）年第196号），殷冠明及李海霞为昆山尚为与中国银行昆山分行签订的《授信额度协议》（中银（昆山中小）授字（2020）年第148号）提供1,000万元最高额连带责任保证担保，保证范围包括主债权、利息（包括法定利息、约定利息、复利、罚息）、违约金、损害赔偿金、实现债权的费用（包括但不限于诉讼费用、律师费用、公证费用、执行费用等）、因债务人违约而给债权人造成的损失和其他所有应付费用等；保证期间为主债权

发生期间届满之日起两年。

报告期内，未发生因发行人未能履行担保合同项下的主债务从而导致关联方实际承担担保义务的情形。

### （5）其他关联交易

2019 年度和 2020 年度，发行人向东莞市爱康咖啡有限公司购买了咖啡机，金额分别为 1.37 万元和 0.80 万元，金额较小，对公司的影响较小。

2019 年 3 月，公司成立了香港捷邦。在办理香港捷邦商业登记的过程中，香港友事达代为支付了商业登记等费用共 1.18 万元，且豁免了香港捷邦前述事项产生的负债，公司将相关金额计入资本公积金，并确认了相关费用。

### 3、关联方应收应付款

报告期各期末，公司关联方应收应付款项情况如下：

单位：万元

| 科目名称  | 关联方名称 | 2020-12-31 | 2019-12-31 | 2018-12-31 |
|-------|-------|------------|------------|------------|
| 应收账款  | 香港友事达 | -          | -          | 24.93      |
|       | 深圳嘉实特 | -          | -          | 374.33     |
| 其他应付款 | 捷邦控股  | -          | 3,400.00   | 460.00     |
|       | 香港友事达 | -          | 272.59     | 268.17     |
|       | 深圳嘉实特 | -          | -          | 25.19      |

### （三）关联交易对公司财务状况和经营成果的影响

公司具有独立的供应、生产和销售系统，具有完整的业务体系和直接面向市场独立经营的能力。报告期内，公司与关联方发生的关联交易，对公司财务状况和经营成果不构成重大影响。

### （四）关联交易制度的执行情况及独立董事的意见

在整体变更为股份公司之前，公司治理结构较为简单，尚未建立与关联交易相关的决策制度，相关关联交易未履行相关审议程序。2020 年 9 月，公司改制成为股份公司，制定了关联交易的相关决策制度，完善了相关决策程序。公司第一届董事会第三次临时会议和 2021 年第一次临时股东大会，对报告期内的关联交易情况进行审议，并通过了《关于确认公司最近三年关联交易的议案》。

独立董事通过对报告期内公司关联交易的审查，发表的独立董事意见如下：公司报告期内所发生的关联交易不存在损害公司及其他股东利益的情况，不影响公司经营的独立性和业绩的真实性，公司与其关联方之间发生的关联交易是双方在平等自愿的基础上经协商一致达成，符合交易当时法律法规的规定以及交易当时公司的相关制度的要求，所约定的条款不存在显失公平的情形，不会对公司独立性构成不利影响，也不存在损害公司及其他股东利益的情形。

#### **（五）报告期内关联方的变化情况**

报告期内，关联方的主要变化情况主要包括实际控制人注销或转让其控制的其他企业，具体情况详见本节之“八、关联方及关联交易”之“（一）关联方及关联关系”之“8、报告期内曾经存在的关联方”。

#### **（六）减少和规范关联交易的相关措施**

股份公司设立后，公司完善了内部控制制度，建立健全了公司治理结构和治理制度，在公司章程以及关联交易决策制度等文件中按照法律法规的要求，规范了公司关联交易需要相应授权审批权限。公司将严格执行内部控制制度，确保关联交易的决策程序、履行过程以及监督管理都符合公司相关制度的规定，减少和规范关联交易，做到满足必要性和公允性，避免关联方占用或转移公司资源。

为保证公司及其他中小股东或第三人的利益，进一步规范和减少控股股东、实际控制人及其控制的其他企业与公司及控股子公司之间的关联交易，公司控股股东捷邦控股、实际控制人辛云峰、杨巍、殷冠明及持股 5%以上股东捷邦投资、君成投资出具了《关于规范及减少关联交易的承诺函》，具体内容详见本招股说明书“附录：与投资者保护相关的承诺函”的相关内容。



## 第八节 财务会计信息与管理层分析

公司聘请的天职国际审计了公司 2018 年度、2019 年度和 2020 年度的财务报表，并出具了“（天职业字[2021]15569 号）”标准无保留意见的审计报告。

本节所引用的财务数据，非经特别说明，均出自公司最近三年经审计的财务报表。投资人欲对公司的财务状况、经营成果和现金流量等进行更详细的了解，应当认真阅读本招股说明书备查文件《财务报表及审计报告》。

结合公司所处的行业、自身发展阶段和经营状况，公司从性质及金额两个方面来考虑与财务会计信息相关的重大事项或重要性水平判断标准。从性质来看，主要考虑该事项在性质上是否显著影响公司的财务状况、经营成果和现金流量；从金额来看，根据公司的利润规模及利润增长情况，按照剔除股份支付费用后利润总额的 8% 确定。

### 一、报告期经审计的财务报表

#### （一）资产负债表

##### 合并资产负债表

单位：元

| 项目            | 2020-12-31            | 2019-12-31            | 2018-12-31            |
|---------------|-----------------------|-----------------------|-----------------------|
| <b>流动资产：</b>  |                       |                       |                       |
| 货币资金          | 132,979,867.35        | 77,191,961.39         | 27,145,197.70         |
| 交易性金融资产       | -                     | -                     | -                     |
| 应收票据          | -                     | -                     | 459,631.18            |
| 应收账款          | 369,652,528.96        | 253,073,193.29        | 199,499,801.03        |
| 应收款项融资        | 2,703,731.15          | -                     | -                     |
| 预付款项          | 307,150.07            | 1,035,947.33          | 208,485.28            |
| 其他应收款         | 7,383,041.85          | 2,853,880.16          | 3,088,989.05          |
| 存货            | 77,452,400.67         | 71,476,706.07         | 58,335,162.17         |
| 其他流动资产        | 10,428,091.02         | 5,952,676.93          | 5,709,140.63          |
| <b>流动资产合计</b> | <b>600,906,811.07</b> | <b>411,584,365.17</b> | <b>294,446,407.04</b> |
| <b>非流动资产：</b> |                       |                       |                       |
| 可供出售金融资产      | -                     | -                     | -                     |

| 项目             | 2020-12-31            | 2019-12-31            | 2018-12-31            |
|----------------|-----------------------|-----------------------|-----------------------|
| 其他非流动金融资产      | -                     | -                     | -                     |
| 固定资产           | 65,304,001.69         | 50,710,693.48         | 34,478,296.03         |
| 在建工程           | 13,510,870.89         | -                     | -                     |
| 无形资产           | 9,666,145.11          | 9,723,178.30          | 306,230.79            |
| 长期待摊费用         | 9,466,541.66          | 8,122,336.61          | 4,137,648.38          |
| 递延所得税资产        | 11,406,422.96         | 6,121,207.52          | 2,687,994.48          |
| 其他非流动资产        | 6,073,690.86          | 1,882,596.27          | 2,610,002.16          |
| <b>非流动资产合计</b> | <b>115,427,673.17</b> | <b>76,560,012.18</b>  | <b>44,220,171.84</b>  |
| <b>资产总计</b>    | <b>716,334,484.24</b> | <b>488,144,377.35</b> | <b>338,666,578.88</b> |
| <b>流动负债：</b>   |                       |                       |                       |
| 短期借款           | 48,635,705.79         | 23,969,310.17         | 29,210,980.91         |
| 应付账款           | 223,133,935.13        | 181,105,516.78        | 130,289,174.22        |
| 应付职工薪酬         | 20,338,322.26         | 16,384,892.24         | 11,346,486.87         |
| 应交税费           | 6,502,657.75          | 4,712,146.67          | 9,214,317.84          |
| 其他应付款          | 1,210,190.53          | 39,472,300.89         | 15,495,118.80         |
| 一年内到期的非流动负债    | -                     | -                     | 61,538.72             |
| 其他流动负债         | -                     | -                     | -                     |
| <b>流动负债合计</b>  | <b>299,820,811.46</b> | <b>265,644,166.75</b> | <b>195,617,617.36</b> |
| <b>非流动负债：</b>  |                       |                       |                       |
| 长期应付款          | -                     | -                     | -                     |
| 递延收益           | 5,427,509.15          | 485,259.87            | -                     |
| 递延所得税负债        | -                     | -                     | -                     |
| 其他非流动负债        | -                     | -                     | -                     |
| <b>非流动负债合计</b> | <b>5,427,509.15</b>   | <b>485,259.87</b>     | <b>-</b>              |
| <b>负债合计</b>    | <b>305,248,320.61</b> | <b>266,129,426.62</b> | <b>195,617,617.36</b> |
| <b>所有者权益：</b>  |                       |                       |                       |
| 股本             | 54,092,828.00         | 30,000,000.00         | 30,000,000.00         |
| 资本公积           | 256,883,884.13        | 92,015,300.02         | 81,588,462.27         |
| 其他综合收益         | -223,522.16           | -76,917.31            | -60,331.50            |
| 盈余公积           | 3,132,918.10          | 8,592,805.38          | 4,181,660.13          |
| 未分配利润          | 86,765,366.97         | 91,483,762.64         | 27,339,170.62         |
| 归属于母公司股东权益合计   | 400,651,475.04        | 222,014,950.73        | 143,048,961.52        |
| 少数股东权益         | 10,434,688.59         | -                     | -                     |

| 项目         | 2020-12-31     | 2019-12-31     | 2018-12-31     |
|------------|----------------|----------------|----------------|
| 所有者权益合计    | 411,086,163.63 | 222,014,950.73 | 143,048,961.52 |
| 负债及所有者权益总计 | 716,334,484.24 | 488,144,377.35 | 338,666,578.88 |

### 母公司资产负债表

单位：元

| 项目             | 2020-12-31            | 2019-12-31            | 2018-12-31            |
|----------------|-----------------------|-----------------------|-----------------------|
| <b>流动资产：</b>   |                       |                       |                       |
| 货币资金           | 57,403,074.27         | 44,567,035.69         | 10,309,699.09         |
| 交易性金融资产        | -                     | -                     | -                     |
| 应收票据           | -                     | -                     | 459,631.18            |
| 应收账款           | 268,471,887.77        | 143,838,325.12        | 167,364,654.84        |
| 应收款项融资         | 575,583.94            | -                     | -                     |
| 预付款项           | 165,948.55            | 216,649.52            | 26,502.83             |
| 其他应收款          | 30,746,994.09         | 23,318,037.27         | 17,421,703.72         |
| 存货             | 47,360,119.60         | 33,035,731.62         | 38,393,813.30         |
| 其他流动资产         | 3,141,118.13          | 812,446.03            | 1,477,083.41          |
| <b>流动资产合计</b>  | <b>407,864,726.35</b> | <b>245,788,225.25</b> | <b>235,453,088.37</b> |
| <b>非流动资产：</b>  |                       |                       |                       |
| 可供出售金融资产       | -                     | -                     | -                     |
| 其他非流动金融资产      | -                     | -                     | -                     |
| 长期股权投资         | 89,378,825.23         | 32,061,686.31         | 15,976,326.31         |
| 固定资产           | 30,050,075.87         | 23,519,504.38         | 23,029,411.03         |
| 在建工程           | -                     | -                     | -                     |
| 无形资产           | 366,378.61            | 126,910.98            | 211,815.66            |
| 长期待摊费用         | 6,743,088.12          | 4,468,220.91          | 1,499,653.78          |
| 递延所得税资产        | 2,586,413.30          | 1,492,529.62          | 1,821,463.86          |
| 其他非流动资产        | 3,116,445.48          | 833,516.65            | 42,000.00             |
| <b>非流动资产合计</b> | <b>132,241,226.61</b> | <b>62,502,368.85</b>  | <b>42,580,670.64</b>  |
| <b>资产总计</b>    | <b>540,105,952.96</b> | <b>308,290,594.10</b> | <b>278,033,759.01</b> |
| <b>流动负债：</b>   |                       |                       |                       |
| 短期借款           | 35,500,000.00         | -                     | 22,300,000.00         |
| 应付账款           | 152,664,916.61        | 78,430,239.37         | 100,065,943.85        |
| 应付职工薪酬         | 11,547,573.63         | 8,895,668.44          | 7,908,919.89          |

| 项目                | 2020-12-31            | 2019-12-31            | 2018-12-31            |
|-------------------|-----------------------|-----------------------|-----------------------|
| 应交税费              | 2,696,903.64          | 2,193,904.14          | 7,829,629.76          |
| 其他应付款             | 652,277.24            | 36,392,883.48         | 12,501,574.17         |
| 一年内到期的非流动负债       | -                     | -                     | 61,538.72             |
| 其他流动负债            | -                     | -                     | -                     |
| <b>流动负债合计</b>     | <b>203,061,671.12</b> | <b>125,912,695.43</b> | <b>150,667,606.39</b> |
| <b>非流动负债：</b>     |                       |                       |                       |
| 长期应付款             | -                     | -                     | -                     |
| 递延收益              | 427,509.15            | 485,259.87            | -                     |
| 递延所得税负债           | -                     | -                     | -                     |
| 其他非流动负债           | -                     | -                     | -                     |
| <b>非流动负债合计</b>    | <b>427,509.15</b>     | <b>485,259.87</b>     | <b>-</b>              |
| <b>负债合计</b>       | <b>203,489,180.27</b> | <b>126,397,955.30</b> | <b>150,667,606.39</b> |
| <b>所有者权益：</b>     |                       |                       |                       |
| 股本                | 54,092,828.00         | 30,000,000.00         | 30,000,000.00         |
| 资本公积              | 251,194,763.67        | 89,661,441.15         | 79,246,407.50         |
| 其他综合收益            | -                     | -                     | -                     |
| 盈余公积              | 3,132,918.10          | 8,592,805.38          | 4,181,660.13          |
| 未分配利润             | 28,196,262.92         | 53,638,392.27         | 13,938,084.99         |
| <b>所有者权益合计</b>    | <b>336,616,772.69</b> | <b>181,892,638.80</b> | <b>127,366,152.62</b> |
| <b>负债及所有者权益总计</b> | <b>540,105,952.96</b> | <b>308,290,594.10</b> | <b>278,033,759.01</b> |

## （二）利润表

### 合并利润表

单位：元

| 项目             | 2020 年度               | 2019 年度               | 2018 年度               |
|----------------|-----------------------|-----------------------|-----------------------|
| <b>一、营业总收入</b> | <b>856,631,481.47</b> | <b>607,410,518.19</b> | <b>448,046,573.04</b> |
| 其中：营业收入        | 856,631,481.47        | 607,410,518.19        | 448,046,573.04        |
| <b>二、营业总成本</b> | <b>763,490,798.44</b> | <b>520,297,996.03</b> | <b>433,670,556.31</b> |
| 其中：营业成本        | 603,435,210.90        | 402,642,521.49        | 293,249,921.14        |
| 税金及附加          | 4,841,985.65          | 3,592,411.27          | 1,883,164.82          |
| 销售费用           | 21,574,962.21         | 31,065,615.09         | 18,580,517.75         |
| 管理费用           | 53,790,652.47         | 45,496,954.43         | 95,488,483.63         |
| 研发费用           | 50,855,191.28         | 36,407,879.16         | 26,387,218.89         |

| 项目                   | 2020 年度              | 2019 年度              | 2018 年度              |
|----------------------|----------------------|----------------------|----------------------|
| 财务费用                 | 28,992,795.93        | 1,092,614.59         | -1,918,749.92        |
| 其中：利息费用              | 2,413,076.83         | 2,015,611.00         | 989,137.60           |
| 利息收入                 | 177,986.18           | 89,032.55            | 42,823.80            |
| 加：其他收益               | 783,354.98           | 303,686.10           | 35,235.68            |
| 投资收益                 | -110,342.75          | -7,655.17            | -109,863.54          |
| 信用减值损失               | -6,699,490.54        | -2,973,883.74        | -                    |
| 资产减值损失               | -10,590,921.32       | -6,690,331.93        | -5,051,005.70        |
| 资产处置收益               | -513,670.81          | -19,365.19           | -129,430.67          |
| <b>三、营业利润</b>        | <b>76,009,612.59</b> | <b>77,724,972.23</b> | <b>9,120,952.50</b>  |
| 加：营业外收入              | 21,424.90            | 12,531.59            | 154,939.25           |
| 减：营业外支出              | 250,139.61           | 257,052.71           | 1,747,453.93         |
| <b>四、利润总额</b>        | <b>75,780,897.88</b> | <b>77,480,451.11</b> | <b>7,528,437.82</b>  |
| 减：所得税费用              | 6,660,365.13         | 8,924,713.84         | 9,831,219.83         |
| <b>五、净利润</b>         | <b>69,120,532.75</b> | <b>68,555,737.27</b> | <b>-2,302,782.01</b> |
| 归属于母公司股东的净利润         | 69,810,582.57        | 68,555,737.27        | -2,302,782.01        |
| 少数股东损益               | -690,049.82          | -                    | -                    |
| <b>六、其他综合收益的税后净额</b> | <b>-146,604.85</b>   | <b>-16,585.81</b>    | <b>-98,309.24</b>    |
| <b>七、综合收益总额</b>      | <b>68,973,927.90</b> | <b>68,539,151.46</b> | <b>-2,401,091.25</b> |
| 归属于母公司所有者的综合收益总额     | 69,663,977.72        | 68,539,151.46        | -2,401,091.25        |
| 归属于少数股东的综合收益总额       | -690,049.82          | -                    | -                    |
| <b>八、每股收益：</b>       |                      |                      |                      |
| （一）基本每股收益            | <b>1.40</b>          | -                    | -                    |
| （二）稀释每股收益            | <b>1.40</b>          | -                    | -                    |

### 母公司利润表

单位：元

| 项目             | 2020 年度               | 2019 年度               | 2018 年度               |
|----------------|-----------------------|-----------------------|-----------------------|
| <b>一、营业总收入</b> | <b>538,367,155.71</b> | <b>368,613,914.55</b> | <b>342,922,980.97</b> |
| 其中：营业收入        | 538,367,155.71        | 368,613,914.55        | 342,922,980.97        |
| <b>二、营业总成本</b> | <b>490,367,848.94</b> | <b>315,882,674.09</b> | <b>338,854,978.78</b> |
| 其中：营业成本        | 394,502,326.63        | 246,283,537.87        | 221,395,644.27        |
| 税金及附加          | 1,688,489.13          | 2,573,919.95          | 1,614,746.54          |
| 销售费用           | 14,244,287.72         | 18,337,074.87         | 14,439,037.17         |

| 项目              | 2020 年度              | 2019 年度              | 2018 年度               |
|-----------------|----------------------|----------------------|-----------------------|
| 管理费用            | 32,410,290.69        | 31,415,659.08        | 87,203,633.69         |
| 研发费用            | 27,705,048.42        | 17,031,408.34        | 16,155,292.26         |
| 财务费用            | 19,817,406.35        | 241,073.98           | -1,953,375.15         |
| 其中：利息费用         | 1,557,344.55         | 1,534,306.89         | 775,377.91            |
| 利息收入            | 256,628.35           | 323,826.33           | 21,330.59             |
| 加：其他收益          | 213,391.49           | 237,186.10           | 28,589.80             |
| 投资收益            | 14,889,657.25        | -7,655.17            | -109,863.54           |
| 信用减值损失          | -7,035,119.10        | 1,765,735.31         | -                     |
| 资产减值损失          | -2,585,496.73        | -2,951,338.98        | -4,030,846.26         |
| 资产处置收益          | -513,670.81          | -19,365.19           | -129,430.67           |
| <b>三、营业利润</b>   | <b>52,968,068.87</b> | <b>51,755,802.53</b> | <b>-173,548.48</b>    |
| 加：营业外收入         | 3,170.09             | 10,324.87            | 137,053.54            |
| 减：营业外支出         | 22,683.99            | 156,358.44           | 1,747,453.93          |
| <b>四、利润总额</b>   | <b>52,948,554.97</b> | <b>51,609,768.96</b> | <b>-1,783,948.87</b>  |
| 减：所得税费用         | 3,861,706.08         | 7,498,316.43         | 8,771,936.43          |
| <b>五、净利润</b>    | <b>49,086,848.89</b> | <b>44,111,452.53</b> | <b>-10,555,885.30</b> |
| <b>六、综合收益总额</b> | <b>49,086,848.89</b> | <b>44,111,452.53</b> | <b>-10,555,885.30</b> |

### （三）现金流量表

#### 合并现金流量表

单位：元

| 项目                    | 2020 年度               | 2019 年度               | 2018 年度               |
|-----------------------|-----------------------|-----------------------|-----------------------|
| <b>一、经营活动产生的现金流量：</b> |                       |                       |                       |
| 销售商品、提供劳务收到的现金        | 724,761,091.91        | 562,341,428.54        | 368,166,435.44        |
| 收到的税费返还               | 40,256,212.05         | 29,445,091.33         | 16,006,428.14         |
| 收到其他与经营活动有关的现金        | 11,276,702.08         | 1,501,225.24          | 167,522.54            |
| <b>经营活动现金流入小计</b>     | <b>776,294,006.04</b> | <b>593,287,745.11</b> | <b>384,340,386.12</b> |
| 购买商品、接受劳务支付的现金        | 543,897,629.27        | 351,617,489.54        | 252,734,414.59        |
| 支付给职工以及为职工支付的现金       | 143,514,366.84        | 99,214,458.97         | 73,749,316.77         |
| 支付的各项税费               | 15,643,339.43         | 20,767,195.78         | 12,940,139.13         |
| 支付其他与经营活动有关的现金        | 57,474,528.61         | 57,581,242.48         | 37,462,093.76         |
| <b>经营活动现金流出小计</b>     | <b>760,529,864.15</b> | <b>529,180,386.77</b> | <b>376,885,964.25</b> |
| <b>经营活动产生的现金流量净额</b>  | <b>15,764,141.89</b>  | <b>64,107,358.34</b>  | <b>7,454,421.87</b>   |

| 项目                        | 2020 年度               | 2019 年度               | 2018 年度               |
|---------------------------|-----------------------|-----------------------|-----------------------|
| <b>二、投资活动产生的现金流量：</b>     |                       |                       |                       |
| 收回投资收到的现金                 | -                     | -                     | -                     |
| 取得投资收益收到的现金               | -                     | -                     | -                     |
| 处置固定资产、无形资产和其他长期资产收回的现金净额 | 192,589.40            | 2,500.01              | -                     |
| 收到其他与投资活动有关的现金            | 703,225.00            | 47,646,654.83         | 17,647,783.26         |
| <b>投资活动现金流入小计</b>         | <b>895,814.40</b>     | <b>47,649,154.84</b>  | <b>17,647,783.26</b>  |
| 购建固定资产、无形资产和其他长期资产支付的现金   | 47,642,641.78         | 35,439,362.98         | 21,833,092.56         |
| 投资支付的现金                   | -                     | -                     | -                     |
| 支付其他与投资活动有关的现金            | 3,156,708.85          | 47,664,310.00         | 17,339,458.00         |
| <b>投资活动现金流出小计</b>         | <b>50,799,350.63</b>  | <b>83,103,672.98</b>  | <b>39,172,550.56</b>  |
| <b>投资活动产生的现金流量净额</b>      | <b>-49,903,536.23</b> | <b>-35,454,518.14</b> | <b>-21,524,767.30</b> |
| <b>三、筹资活动产生的现金流量：</b>     |                       |                       |                       |
| 吸收投资收到的现金                 | 133,960,000.00        | 747,500.00            | 11,980,515.00         |
| 其中：子公司吸收少数股东投资收到的现金       | 14,460,000.00         | -                     | -                     |
| 取得借款收到的现金                 | 77,867,237.69         | 36,973,198.07         | 36,063,758.51         |
| 收到其他与筹资活动有关的现金            | -                     | 42,000,000.00         | 7,760,316.76          |
| <b>筹资活动现金流入小计</b>         | <b>211,827,237.69</b> | <b>79,720,698.07</b>  | <b>55,804,590.27</b>  |
| 偿还债务支付的现金                 | 52,677,116.23         | 42,191,312.11         | 21,354,963.13         |
| 分配股利、利润或偿付利息支付的现金         | 22,499,278.12         | 5,771,104.89          | 876,289.29            |
| 支付其他与筹资活动有关的现金            | 37,662,689.79         | 12,712,846.21         | 3,154,500.00          |
| <b>筹资活动现金流出小计</b>         | <b>112,839,084.14</b> | <b>60,675,263.21</b>  | <b>25,385,752.42</b>  |
| <b>筹资活动产生的现金流量净额</b>      | <b>98,988,153.55</b>  | <b>19,045,434.86</b>  | <b>30,418,837.85</b>  |
| <b>四、汇率变动对现金的影响</b>       | <b>-7,419,847.55</b>  | <b>-114,010.98</b>    | <b>13,480.12</b>      |
| <b>五、现金及现金等价物净增加额</b>     | <b>57,428,911.66</b>  | <b>47,584,264.08</b>  | <b>16,361,972.54</b>  |
| 加：期初现金及现金等价物余额            | 71,839,814.59         | 24,255,550.51         | 7,893,577.97          |
| <b>六、期末现金及现金等价物余额</b>     | <b>129,268,726.25</b> | <b>71,839,814.59</b>  | <b>24,255,550.51</b>  |

### 母公司现金流量表

单位：元

| 项目                    | 2020 年度        | 2019 年度        | 2018 年度        |
|-----------------------|----------------|----------------|----------------|
| <b>一、经营活动产生的现金流量：</b> |                |                |                |
| 销售商品、提供劳务收到的现金        | 397,051,490.22 | 400,146,072.11 | 266,587,047.66 |

| 项目                        | 2020 年度               | 2019 年度               | 2018 年度               |
|---------------------------|-----------------------|-----------------------|-----------------------|
| 收到的税费返还                   | 24,715,103.41         | 15,690,900.21         | 11,776,371.64         |
| 收到其他与经营活动有关的现金            | 13,121,976.79         | 6,546,272.30          | 91,993.25             |
| <b>经营活动现金流入小计</b>         | <b>434,888,570.42</b> | <b>422,383,244.62</b> | <b>278,455,412.55</b> |
| 购买商品、接受劳务支付的现金            | 327,682,265.80        | 252,119,492.83        | 172,178,786.80        |
| 支付给职工以及为职工支付的现金           | 74,570,248.13         | 57,597,289.55         | 50,153,059.24         |
| 支付的各项税费                   | 6,644,730.42          | 15,505,774.13         | 9,358,933.30          |
| 支付其他与经营活动有关的现金            | 31,611,907.36         | 40,381,410.11         | 39,495,647.33         |
| <b>经营活动现金流出小计</b>         | <b>440,509,151.71</b> | <b>365,603,966.62</b> | <b>271,186,426.67</b> |
| <b>经营活动产生的现金流量净额</b>      | <b>-5,620,581.29</b>  | <b>56,779,278.00</b>  | <b>7,268,985.88</b>   |
| <b>二、投资活动产生的现金流量：</b>     |                       |                       |                       |
| 收回投资收到的现金                 | -                     | -                     | -                     |
| 取得投资收益收到的现金               | -                     | -                     | -                     |
| 处置固定资产、无形资产和其他长期资产收回的现金净额 | 1,670,035.23          | 104,004.85            | -                     |
| 收到其他与投资活动有关的现金            | 703,225.00            | 47,646,654.83         | 17,647,783.26         |
| <b>投资活动现金流入小计</b>         | <b>2,373,260.23</b>   | <b>47,750,659.68</b>  | <b>17,647,783.26</b>  |
| 购建固定资产、无形资产和其他长期资产支付的现金   | 20,417,037.04         | 9,187,885.69          | 12,832,831.90         |
| 投资支付的现金                   | 57,317,138.92         | 16,085,360.00         | 8,682,930.00          |
| 支付其他与投资活动有关的现金            | 813,567.75            | 47,664,310.00         | 17,339,458.00         |
| <b>投资活动现金流出小计</b>         | <b>78,547,743.71</b>  | <b>72,937,555.69</b>  | <b>38,855,219.90</b>  |
| <b>投资活动产生的现金流量净额</b>      | <b>-76,174,483.48</b> | <b>-25,186,896.01</b> | <b>-21,207,436.64</b> |
| <b>三、筹资活动产生的现金流量：</b>     |                       |                       |                       |
| 吸收投资收到的现金                 | 119,500,000.00        | 747,500.00            | 11,980,515.00         |
| 其中：子公司吸收少数股东投资收到的现金       | -                     | -                     | -                     |
| 取得借款收到的现金                 | 35,500,000.00         | -                     | 23,000,000.00         |
| 收到其他与筹资活动有关的现金            | -                     | 42,000,000.00         | 6,550,000.00          |
| <b>筹资活动现金流入小计</b>         | <b>155,000,000.00</b> | <b>42,747,500.00</b>  | <b>41,530,515.00</b>  |
| 偿还债务支付的现金                 | -                     | 22,300,000.00         | 14,800,000.00         |
| 分配股利、利润或偿付利息支付的现金         | 21,557,344.55         | 5,266,550.24          | 775,377.91            |
| 支付其他与筹资活动有关的现金            | 35,025,000.00         | 12,712,846.21         | 3,154,500.00          |
| <b>筹资活动现金流出小计</b>         | <b>56,582,344.55</b>  | <b>40,279,396.45</b>  | <b>18,729,877.91</b>  |
| <b>筹资活动产生的现金流量净额</b>      | <b>98,417,655.45</b>  | <b>2,468,103.55</b>   | <b>22,800,637.09</b>  |



| 项目             | 2020 年度       | 2019 年度       | 2018 年度       |
|----------------|---------------|---------------|---------------|
| 四、汇率变动对现金的影响   | -3,736,552.10 | 196,851.06    | -85,148.41    |
| 五、现金及现金等价物净增加额 | 12,886,038.58 | 34,257,336.60 | 8,777,037.92  |
| 加：期初现金及现金等价物余额 | 44,517,035.69 | 10,259,699.09 | 1,482,661.17  |
| 六、期末现金及现金等价物余额 | 57,403,074.27 | 44,517,035.69 | 10,259,699.09 |

## 二、注册会计师意见

### （一）具体审计意见

天职国际接受公司委托，审计了公司 2018 年 12 月 31 日、2019 年 12 月 31 日、2020 年 12 月 31 日的合并及母公司资产负债表，2018 年度、2019 年度、2020 年度的合并及母公司利润表、合并及母公司现金流量表、合并及母公司股东权益变动表，以及财务报表附注，并出具了标准无保留意见的《审计报告》（天职业字[2021]15569 号），审计意见如下：

“我们认为，后附的财务报表在所有重大方面按照企业会计准则的规定编制，公允反映了捷邦科技 2018 年 12 月 31 日、2019 年 12 月 31 日、2020 年 12 月 31 日的合并及母公司财务状况以及 2018 年度、2019 年度、2020 年度的合并及母公司经营成果和现金流量。”

### （二）关键审计事项

会计师在审计中识别出的关键审计事项如下：

| 关键审计事项   | 会计师在审计中如何应对关键审计事项   |
|--|---|
| <p><b>1、收入</b></p> <p>2018 年度、2019 年度、2020 年度的捷邦科技营业收入分别为 44,804.66 万元、60,741.05 万元、85,663.15 万元。考虑到收入是捷邦科技的关键业绩指标之一，产品销售收入是否计入恰当的会计期间可能存在潜在的错报。因此，我们将捷邦科技收入的确认作为关键审计事项。</p> | <p>针对收入确认执行的主要审计程序如下：</p> <ol style="list-style-type: none"> <li>1、对销售与收款内部控制循环进行了解，测试和评价与收入确认相关内部控制的设计及执行的有效性；</li> <li>2、通过对管理层访谈了解收入确认政策，检查主要客户合同相关条款，并分析评价实际执行的收入确认政策是否适当，复核相关会计政策是否一贯地运用；</li> <li>3、对营业收入实施分析程序，主要包括报告期内各年、同行业的毛利率进行对比，分析毛利率变动情况，复核收入的合理性；</li> <li>4、结合对应收账款的审计，选择主要客户函证报告期内销售额，对未回函的样本进行替代测试；</li> <li>5、对于国内销售业务，通过抽样的方式检查合同或签收单等与收入确认相关的凭证；</li> <li>6、对于国外销售业务，将账面本期确认的国外收入与国家外汇管理局数字外管平台的出口数据进行对比分析，</li> </ol> |

| 关键审计事项   | 会计师在审计中如何应对关键审计事项  |
|--|--|
|  | 以检查国外销售收入的真实性与完整性；<br>7、对于供应商管理库存模式（VMI 模式），将账面确认收入与领用记录进行核对，以检查 VMI 模式收入的真实性与完整性；<br>8、对报告期内新增的大客户进行背景调查，关注是否存在潜在未识别的关联交易；<br>9、对资产负债表日前后确认的营业收入，抽样核对签收单、领用记录等支持性文件，评价营业收入是否在恰当期间确认；<br>10、对主要客户进行实地走访，核实客户真实性、经营规模和销售额等信息。   |
| <b>2、应收账款坏账准备</b><br>2018 年末、2019 年末、2020 年末，捷邦科技合并口径应收账款账面余额分别为 21,000.08 万元、26,639.28 万元和 38,910.84 万元，对应的坏账准备分别为 1,050.10 万元、1,331.96 万元、1,945.58 万元。<br>捷邦科技对应收账款按照相当于整个存续期内预期信用损失的金额计提坏账准备。由于应收账款金额重大且坏账准备的评估涉及管理层的重大判断，因此我们将应收账款坏账准备确定为关键审计事项。 | 1、对信用政策及应收账款管理相关内部控制的设计及运行有效性进行了评估和测试；<br>2、分析管理层有关应收账款坏账准备计提会计政策的合理性及一致性，并获取坏账准备计提表，检查计提方法是否按照坏账政策执行；<br>3、分析主要客户的应收账款信用期，对超出信用期的应收账款了解原因，以识别是否存在影响应收账款坏账准备评估结果的情形；<br>4、通过对期后收款进行检查，对超过信用期及账龄较长的应收账款分析是否存在减值迹象；<br>5、对于按账龄分析法计提坏账准备的应收账款，分析捷邦科技应收账款坏账准备会计估计的合理性，并选取样本对账龄准确性进行测试。 |

### 三、影响公司未来盈利能力及财务状况的主要因素

#### （一）影响收入的主要因素

报告期内，公司收入主要来源于消费电子精密功能件和结构件业务，相关产品主要应用于平板电脑、笔记本电脑、一体机电脑、智能家居、无人机、3D 打印等消费电子产品领域。消费者对最终消费电子产品的需求决定了精密功能件和结构件产品的需求。此外，近年来，随着信息技术的快速发展，消费电子产品更新换代加速并持续向智能化发展，精密功能件和结构件在电子产品中的应用领域不断扩大，亦对行业的需求产生了重要的影响。因此，下游消费电子产品行业发展对公司收入具有重要的影响。

经过多年的发展，公司精密功能件和结构件产品品类已从防护类功能件经传统精密功能件过渡，开拓至柔性复合精密功能件和金属精密功能结构件，同时也向新材料领域延伸，开发出在力学、导电等方面有相对优势的碳纳米管产品。公

司客户主要为知名的消费电子终端品牌厂商和其制造服务商、组件生厂商，相关客户对公司产品品质的稳定性、公司快速响应能力、研发设计能力、快速供货能力有着严格的要求。公司产品的品质稳定性、公司快速响应能力、研发设计能力、快速供货能力、新产品及新市场的开拓情况亦是影响公司收入的主要因素。

## （二）影响成本的主要因素

报告期内，公司生产成本包括直接材料、直接人工和制造费用，其中直接材料占生产成本的比例在 70%以上，是公司成本的主要构成部分。公司采购的主要原材料包括胶带、泡棉、保护膜等，其采购价格是影响公司成本的主要因素。此外，公司属于生产型企业，生产人员工资水平的波动也会对公司整体成本产生一定的影响。

## （三）影响费用的主要因素

报告期内，公司期间费用占营业收入的比重分别为 30.92%、18.78%和 18.12%，其中以管理费用、研发费用及销售费用为主，报告期内前述三项费用合计占营业收入比例分别为 31.35%、18.60%、14.73%。从明细构成来看，职工薪酬、股权激励费和研发物料消耗占比较高。2020 年由于汇率波动，公司财务费用中汇兑损失金额为 2,654.27 万元。因此，人力成本的波动、物料的价格和人民币对美元汇率波动将对公司费用产生较大影响。

## （四）影响利润的主要因素

报告期内，影响公司利润的主要因素为营业收入、毛利率和期间费用率，有关分析详见本节“十一、经营成果分析”之“（一）营业收入构成及变动趋势分析”、“（三）主营业务毛利及毛利率分析”、“（四）利润表其他项目分析”和“（五）利润来源和构成分析”。

## （五）对公司具有核心意义、或其变动对业绩变动具有较强预示作用的财务或非财务指标

### 1、营业收入增长率和毛利率对公司具有核心意义

公司营业收入、毛利率等财务指标对公司具有核心意义，其变动对业绩波动具有较强预示作用。营业收入能够反映公司目前经营规模及行业地位，毛利率则

能够反映公司的产品竞争力及获利能力。

报告期内，公司营业收入分别为 44,804.66 万元、60,741.05 万元和 85,663.15 万元，营业收入逐年增长；毛利率分别为 34.55%、33.71%和 29.56%。有关公司营业收入增长率、毛利率的分析详见本节“十一、经营成果分析”之“（一）营业收入构成及变动趋势分析”和“（三）主营业务毛利及毛利率分析”。

报告期内公司上述指标情况良好，公司具有较好的成长性和持续盈利能力。

## **2、应收账款回款及存货周转情况**

公司应收账款回款情况及存货周转情况分别反映了公司现金流及库存周转的健康程度，应收账款回款、存货周转良好将对公司后续业务的开展提供有力的资金支撑。报告期内，公司主要客户信用良好，总体回款及时，坏账风险较低；公司以销定产，存货周转速度较快，公司具有较高的资产质量。

## **四、财务报告审计基准日至招股说明书签署日之间的主要财务信息和经营状况**

财务报告审计基准日至本招股说明书签署日之间，公司经营状况良好，公司主营业务、经营模式未发生重大变化，公司管理层及主要核心业务人员保持稳定。

## **五、财务报表编制基础、合并财务报表范围及变化情况**

### **（一）财务报表编制基础**

本公司财务报表以持续经营为编制基础。

### **（二）持续经营能力评价**

本公司不存在导致对报告期末起 12 个月内的持续经营能力产生重大疑虑的事项或情况。

### **（三）合并财务报表范围及变化情况**

本公司将控制的所有子公司纳入合并财务报表的合并范围。报告期内纳入合并范围的子公司及变化情况如下：

| 序号 | 公司名称  | 成立时间       | 持股比例<br>(%) | 合并期间        | 合并范围变动原因 |
|----|-------|------------|-------------|-------------|----------|
| 1  | 昆山尚为  | 2015-06-01 | 100.00      | 2018年-2020年 | -        |
| 2  | 美国捷邦  | 2016-04-12 | 100.00      | 2018年-2020年 | -        |
| 3  | 瑞泰新材  | 2018-08-27 | 76.98       | 2018年-2020年 | 新设立取得    |
| 4  | 昆山嘉实特 | 2018-11-12 | 100.00      | 2018年-2020年 | 新设立取得    |
| 5  | 香港捷邦  | 2019-03-06 | 100.00      | 2019年-2020年 | 新设立取得    |
| 6  | 资阳捷邦  | 2019-08-19 | 100.00      | 2019年-2020年 | 新设立取得    |
| 7  | 捷邦金属  | 2020-07-30 | 51.00       | 2020年       | 新设立取得    |

2018年，公司陆续设立子公司瑞泰新材及昆山嘉实特，并自设立起将两家子公司纳入合并报表范围。

2019年，公司陆续设立子公司香港捷邦和资阳捷邦，并自设立起将两家子公司纳入合并报表范围。

2020年，公司与祥鑫科技股份有限公司（股票代码：002965.SZ）合资设立东莞捷邦精密金属制品有限公司，其中公司认缴出资 1,530.00 万元，持有 51% 股权，并自设立起将其纳入合并报表范围。

## 六、发行人采用的重要会计政策和会计估计

### （一）会计期间和营业周期

会计年度自公历 1 月 1 日起至 12 月 31 日止。

### （二）记账本位币

本公司记账本位币和编制财务报表所采用的货币均为人民币。除有特别说明外，均以人民币元为单位表示。本公司境外子公司以其选定的货币作为记账本位币。

### （三）合并财务报表的编制方法

公司合并财务报表以母公司及其子公司的财务报表为基础，根据其他有关资料，由本公司按照《企业会计准则第 33 号——合并财务报表》编制。

合并时对内部权益性投资与子公司所有者权益、内部投资收益与子公司利润分配、内部交易事项、内部债权债务进行抵消。子公司所采用的会计政策与母公

司保持一致。

#### **（四）现金流量表之现金及现金等价物的确定标准**

公司现金流量表的现金指企业库存现金及可以随时用于支付的存款。现金等价物指持有期限短（一般是指从购买日起三个月内到期）、流动性强、易于转换为已知金额现金、价值变动风险很小的投资。

#### **（五）外币业务折算**

##### **1、外币业务折算**

公司涉及外币的经济业务，外币交易应当在初始确认时，采用交易发生日即期汇率的近似汇率将外币金额折算为记账本位币金额；在资产负债表日，对外币货币性项目，采用资产负债表日即期汇率折算，因资产负债表日即期汇率与初始确认时或者前一资产负债表日即期汇率不同而产生的汇兑差额，计入当期损益；以历史成本计量的外币非货币性项目，仍采用交易发生日即期汇率的近似汇率折算，不改变其记账本位币金额；采用公允价值确定日的即期汇率折算，折算后的记账本位币金额与原记账本位币金额的差额，计入当期损益。

##### **2、外币财务报表折算**

公司对境外子公司外币财务报表进行折算时，资产负债表中的资产和负债项目，采用资产负债表日的即期汇率折算，股东权益项目除“未分配利润”外，其他项目采用发生日的即期汇率折算。利润表中的收入和费用项目，采用交易发生日即期汇率的近似汇率折算。现金流量表所有项目均按照现金流量发生日即期汇率的近似汇率折算。汇率变动对现金的影响额作为调节项目，在现金流量表中单独列示“汇率变动对现金及现金等价物的影响”项目反映。

#### **（六）金融工具**

##### **1、自 2019 年 1 月 1 日起适用的会计政策**

财政部于 2017 年印发了《企业会计准则第 22 号——金融工具确认和计量》（财会〔2017〕7 号）、《企业会计准则第 23 号——金融资产转移》（财会〔2017〕8 号）、《企业会计准则第 24 号——套期会计》（财会〔2017〕9 号）、《企业会计准则第 37 号——金融工具列报》（财会〔2017〕14 号）（以下简称“新金融工具

准则”），本公司自 2019 年 1 月 1 日起执行新金融工具准则。主要会计政策及会计估计如下：

金融工具是指形成一方的金融资产，并形成其他方的金融负债或权益工具的合同。

### （1）金融资产分类和计量

本公司在初始确认时根据管理金融资产的业务模式和金融资产的合同现金流量特征，将金融资产分为以下三类：以摊余成本计量的金融资产、以公允价值计量且其变动计入其他综合收益的金融资产、以公允价值计量且其变动计入当期损益的金融资产。

#### ①以摊余成本计量的金融资产

金融资产同时符合下列条件的，分类为以摊余成本计量的金融资产：本公司管理该金融资产的业务模式是以收取合同现金流量为目标；该金融资产的合同条款规定，在特定日期产生的现金流量，仅为对本金和以未偿付本金金额为基础的利息的支付。对于此类金融资产，采用实际利率法，按照摊余成本进行后续计量，其摊销或减值产生的利得或损失，均计入当期损益。

#### ②以公允价值计量且其变动计入其他综合收益的债务工具投资

金融资产同时符合下列条件的，分类为以公允价值计量且其变动计入其他综合收益的金融资产：本公司管理该金融资产的业务模式是既以收取合同现金流量为目标又以出售金融资产为目标；该金融资产的合同条款规定，在特定日期产生的现金流量，仅为对本金和以未偿付本金金额为基础的利息的支付。对于此类金融资产，采用公允价值进行后续计量。其折价或溢价采用实际利率法进行摊销并确认为利息收入或费用。除减值损失及外币货币性金融资产的汇兑差额确认为当期损益外，此类金融资产的公允价值变动作为其他综合收益确认，直到该金融资产终止确认时，其累计利得或损失转入当期损益。与此类金融资产相关利息收入，计入当期损益。

#### ③以公允价值计量且其变动计入其他综合收益的权益工具投资

本公司不可撤销地选择将部分非交易性权益工具投资指定为以公允价值计

量且其变动计入其他综合收益的金融资产，仅将相关股利收入计入当期损益，公允价值变动作为其他综合收益确认，直到该金融资产终止确认时，其累计利得或损失转入留存收益。

#### ④以公允价值计量且其变动计入当期损益的金融资产

上述以摊余成本计量的金融资产和以公允价值计量且其变动计入其他综合收益的金融资产之外的金融资产，分类为以公允价值计量且其变动计入当期损益的金融资产。对于此类金融资产，采用公允价值进行后续计量，所有公允价值变动计入当期损益。当且仅当本公司改变管理金融资产的业务模式时，才对所有受影响的相关金融资产进行重分类。

### **（2）金融负债分类和计量**

本公司的金融负债于初始确认时分类为：以摊余成本计量的金融负债、以公允价值计量且其变动计入当期损益的金融负债。对于未划分为以公允价值计量且其变动计入当期损益的金融负债的，相关交易费用计入其初始确认金额。

#### ①以摊余成本计量的金融负债

其他金融负债采用实际利率法，按摊余成本进行后续计量，终止确认或摊销产生的利得或损失计入当期损益。

#### ②以公允价值计量且其变动计入当期损益的金融负债

以公允价值计量且其变动计入当期损益的金融负债，包括交易性金融负债和初始确认时指定为以公允价值计量且其变动计入当期损益的金融负债。对于此类金融负债，按照公允价值进行后续计量，公允价值变动形成的利得或损失以及与该等金融负债相关的股利和利息支出计入当期损益。

### **（3）金融工具的确认和终止确认**

本公司于成为金融工具合同的一方时确认一项金融资产或金融负债。

金融资产满足下列条件之一的，终止确认：

①收取该金融资产现金流量的合同权利终止；

②该金融资产已转移，且符合下述金融资产转移的终止确认条件。



金融负债的现时义务全部或部分已经解除的，终止确认该金融负债或其一部分。本公司（债务人）与债权人之间签订协议，以承担新金融负债方式替换现存金融负债，且新金融负债与现存金融负债的合同条款实质上不同的，终止确认现存金融负债，并同时确认新金融负债。

以常规方式买卖金融资产，按交易日进行会计确认和终止确认。

#### **（4）金融资产转移**

本公司已将金融资产所有权上几乎所有的风险和报酬转移给转入方的，终止确认该金融资产；保留了金融资产所有权上几乎所有的风险和报酬的，不终止确认该金融资产。

本公司既没有转移也没有保留金融资产所有权上几乎所有的风险和报酬的，分别下列情况处理：放弃了对该金融资产控制的，终止确认该金融资产并确认产生的资产和负债；未放弃对该金融资产控制的，按照其继续涉入所转移金融资产的程度确认有关金融资产，并相应确认有关负债。

通过对所转移金融资产提供财务担保方式继续涉入的，按照金融资产的账面价值和财务担保金额两者之中的较低者，确认继续涉入形成的资产。财务担保金额，是指所收到的对价中，将被要求偿还的最高金额。

#### **（5）金融资产和金融负债的抵销**

同时满足下列条件的，金融资产和金融负债以相互抵销后的净额在资产负债表内列示：

具有抵销已确认金额的法定权利，且该种法定权利是当前可执行的；计划以净额结算，或同时变现该金融资产和清偿该金融负债。

#### **（6）金融工具减值**

本公司需确认减值损失的金融资产系以摊余成本计量的金融资产、以公允价值计量且其变动计入其他综合收益的债务工具投资、租赁应收款，主要包括应收票据、应收账款、其他应收款、债权投资、其他债权投资、长期应收款等。此外，对合同资产及部分财务担保合同，也应按照本部分所述会计政策计提减值准备和确认信用减值损失。

本公司以预期信用损失为基础，对上述各项金融资产按照其适用的预期信用损失计量方法进行减值处理并确认损失准备。

信用损失，是指本公司按照原实际利率折现的、根据合同应收的所有合同现金流量与预期收取的所有现金流量之间的差额，即全部现金短缺的现值。其中，对于本公司购买或源生的已发生信用减值的金融资产，应按照该金融资产经信用调整的实际利率折现。

#### ①预期信用损失计量的一般方法

预期信用损失计量的一般方法是指，本公司在每个资产负债表日评估金融资产（含合同资产等其他适用项目，下同）的信用风险自初始确认后是否已经显著增加，如果信用风险自初始确认后已显著增加，本公司按照相当于整个存续期内预期信用损失的金额计量损失准备；如果信用风险自初始确认后未显著增加，本公司按照相当于未来 12 个月内预期信用损失的金额计量损失准备。本公司在评估预期信用损失时，考虑所有合理且有依据的信息，包括前瞻性信息。

对于在资产负债表日具有较低信用风险的金融工具，本公司假设其信用风险自初始确认后并未显著增加，选择按照未来 12 个月内的预期信用损失计量损失准备。

#### ②信用风险自初始确认后是否显著增加的判断标准

如果某项金融资产在资产负债表日确定的预计存续期内的违约概率显著高于在初始确认时确定的预计存续期内的违约概率，则表明该项金融资产的信用风险显著增加。除特殊情况外，本公司采用未来 12 个月内发生的违约风险的变化作为整个存续期内发生违约风险变化的合理估计，来确定自初始确认后信用风险是否显著增加。

#### ③以组合为基础评估预期信用风险的组合方法

本公司对于信用风险显著不同具备以下特征的应收票据、应收账款和其他应收款单项评价信用风险。如：应收关联方款项；与对方存在争议或涉及诉讼、仲裁的应收款项；已有明显迹象表明债务人很可能无法履行还款义务的应收票据和应收款项等。

除了单项评估信用风险的金融资产外，本公司基于共同风险特征将金融资产划分为不同的组别，在组合的基础上评估信用风险。

对于应收票据及应收账款，无论是否存在重大融资成分，本公司始终按照相当于整个存续期内预期信用损失的金额计量其损失准备。

### 1) 应收票据

由于应收票据期限较短、违约风险较低，在短期内履行其支付合同现金流量义务的能力很强，因此本公司将应收票据（银行承兑汇票）视为具有较低的信用风险的金融工具，直接做出信用风险自初始确认后未显著增加的假定，考虑历史违约率为零的情况下，因此本公司对应收票据（银行承兑汇票）的固定坏账准备率为0，而应收票据（商业承兑汇票）因违约风险相对较高，本公司视同为应收账款信用风险特征来管理。

| 项目     | 确定组合的依据     | 计量预期信用损失的方法   |
|--------|-------------|---|
| 银行承兑汇票 | 票据承兑人       | 银行承兑汇票的承兑人均为商业银行，具有较高的信用，票据到期不获支付的可能性较低，不计算预期信用损失。  |
| 商业承兑汇票 | 票据承兑人、账龄分析法 | <p>（1）商业承兑汇票的承兑人为具有金融许可证的集团财务公司时，因为具有较高的信用，票据到期不获支付的可能性较低，所以不计提坏账准备。</p> <p>（2）除承兑人为具有金融许可证的集团财务公司外的商业承兑汇票，参考历史信用损失经验，结合当前状况以及对未来经济状况的预测，根据承兑人风险划分（同应收账款）编制应收账款账龄与整个存续期信用损失率对照表，计算预期信用损失。</p> |

### 2) 应收账款

本公司在单项工具层面无法以合理成本获得关于信用风险显著增加的充分证据，而在组合的基础上评估信用风险是否显著增加是可行的，所以本公司在对应收账款实际损失率、对未来回收风险的判断及信用风险特征分析的基础上，确定预期信用损失率并据此计提坏账准备。

应收账款的预期信用损失的确定方法及会计处理方法：

本公司对应收账款根据整个存续期内预期信用损失金额计提坏账准备。

本公司在单项工具层面无法以合理成本获得关于信用风险显著增加的充分证据，而在组合的基础上评估信用风险是否显著增加是可行的，所以本公司在在

前年度应收账款实际损失率、对未来回收风险的判断及信用风险特征分析的基础上，确定预期信用损失率并据此计提坏账准备。

如果有客观证据表明某项应收账款已经发生信用减值，则本公司对该应收账款单项确定预期信用损失。

#### A. 单项金额重大并单项计提坏账准备的应收账款：

|                      |  |
|----------------------|--|
| 单项金额重大的判断依据或金额标准     | 单项金额重大是指单笔金额在 100 万元（含 100 万元）以上的应收账款，单项金额不重大但按信用风险特征组合后风险较大是指单笔金额在 100 万元以下、账龄在 3 年以上的应收账款。 |
| 单项金额重大并单项计提坏账准备的计提方法 | 个别认定法  |

#### B. 确定组合的依据及坏账准备的计提方法

| 确定组合的依据          |            |
|------------------|------------|
| 采用账龄分析法计提坏账准备的组合 | 应收账款账龄     |
| 采用不计提坏账准备的组合     | 应收账款无收不回风险 |
| 按组合计提坏账准备的计提方法   |            |
| 采用账龄分析法计提坏账准备的组合 | 账龄分析法      |
| 采用不计提坏账准备的组合     | 不计提        |

本公司参考历史信用损失经验，结合当前状况以及对未来经济状况的预测，编制应收账款账龄与整个存续期信用损失率对照表如下：

| 应收款项账龄         | 计提比例    |
|----------------|---------|
| 1 年以内（含 1 年）   | 5.00%   |
| 1 至 2 年（含 2 年） | 10.00%  |
| 2 至 3 年（含 3 年） | 30.00%  |
| 3 至 5 年（含 5 年） | 50.00%  |
| 5 年以上          | 100.00% |

#### C. 单项金额虽不重大但计提坏账准备的应收账款

对于单项金额虽不重大，但经确认款项不能收回的应收账款，公司采用个别认定法计提坏账准备。

## 2、以下政策适用于 2018 年度：

### （1）金融资产和金融负债的分类

金融资产在初始确认时划分为以下四类：以公允价值计量且其变动计入当期损益的金融资产（包括交易性金融资产和指定为以公允价值计量且其变动计入当期损益的金融资产）、持有至到期投资、贷款和应收款项、可供出售金融资产。

金融负债在初始确认时划分为以下两类：以公允价值计量且其变动计入当期损益的金融负债（包括交易性金融负债和指定为以公允价值计量且其变动计入当期损益的金融负债）、其他金融负债。

### （2）金融资产和金融负债的确认依据、计量方法和终止确认条件

本公司成为金融工具合同的一方时，确认一项金融资产或金融负债。初始确认金融资产或金融负债时，按照公允价值计量；对于以公允价值计量且其变动计入当期损益的金融资产和金融负债，相关交易费用直接计入当期损益；对于其他类别的金融资产或金融负债，相关交易费用计入初始确认金额。本公司按照公允价值对金融资产进行后续计量，且不扣除将来处置该金融资产时可能发生的交易费用，但下列情况除外：①持有至到期投资以及贷款和应收款项采用实际利率法，按摊余成本计量；②在活跃市场中没有报价且其公允价值不能可靠计量的权益工具投资，以及与该权益工具挂钩并须通过交付该权益工具结算的衍生金融资产，按照成本计量。

本公司采用实际利率法，按摊余成本对金融负债进行后续计量，但下列情况除外：①以公允价值计量且其变动计入当期损益的金融负债，按照公允价值计量，且不扣除将来结清金融负债时可能发生的交易费用；②与在活跃市场中没有报价、公允价值不能可靠计量的权益工具挂钩并须通过交付该权益工具结算的衍生金融负债，按照成本计量；③不属于指定为以公允价值计量且其变动计入当期损益的金融负债的财务担保合同，或没有指定为以公允价值计量且其变动计入当期损益并将以低于市场利率贷款的贷款承诺，在初始确认后按照下列两项金额之中的较高者进行后续计量：1）按照《企业会计准则第 13 号——或有事项》确定的金额；2）初始确认金额扣除按照《企业会计准则第 14 号——收入》的原则确定的累积摊销额后的余额。

金融资产或金融负债公允价值变动形成的利得或损失，除与套期保值有关外，按照如下方法处理：①以公允价值计量且其变动计入当期损益的金融资产或金融负债公允价值变动形成的利得或损失，计入公允价值变动损益；在资产持有期间所取得的利息或现金股利，确认为投资收益；处置时，将实际收到的金额与初始入账金额之间的差额确认为投资收益，同时调整公允价值变动损益。②可供出售金融资产的公允价值变动计入其他综合收益；持有期间按实际利率法计算的利息，计入投资收益；可供出售权益工具投资的现金股利，于被投资单位宣告发放股利时计入投资收益；处置时，将实际收到的金额与账面价值扣除原直接计入其他综合收益的公允价值变动累计额之后的差额确认为投资收益。

当收取某项金融资产现金流量的合同权利已终止或该金融资产所有权上几乎所有的风险和报酬已转移时，终止确认该金融资产；当金融负债的现时义务全部或部分解除时，相应终止确认该金融负债或其一部分。

### （3）金融资产转移的确认依据和计量方法

本公司已将金融资产所有权上几乎所有的风险和报酬转移给了转入方的，终止确认该金融资产；保留了金融资产所有权上几乎所有的风险和报酬的，继续确认所转移的金融资产，并将收到的对价确认为一项金融负债。本公司既没有转移也没有保留金融资产所有权上几乎所有的风险和报酬的，分别下列情况处理：①放弃了对该金融资产控制的，终止确认该金融资产；②未放弃对该金融资产控制的，按照继续涉入所转移金融资产的程度确认有关金融资产，并相应确认有关负债。

金融资产整体转移满足终止确认条件的，将下列两项金额的差额计入当期损益：①所转移金融资产的账面价值；②因转移而收到的对价，与原直接计入其他综合收益的公允价值变动累计额之和。金融资产部分转移满足终止确认条件的，将所转移金融资产整体的账面价值，在终止确认部分和未终止确认部分之间，按照各自的相对公允价值进行分摊，并将下列两项金额的差额计入当期损益：1）终止确认部分的账面价值；2）终止确认部分的对价，与原直接计入其他综合收益的公允价值变动累计额中对应终止确认部分的金额之和。

### （4）主要金融资产和金融负债的公允价值确定方法

存在活跃市场的金融资产或金融负债，以活跃市场的报价确定其公允价值；不存在活跃市场的金融资产或金融负债，采用估值技术（包括参考熟悉情况并自愿交易的各方最近进行的市场交易中使用的价格、参照实质上相同的其他金融工具的当前公允价值、现金流量折现法和期权定价模型等）确定其公允价值；初始取得或源生的金融资产或承担的金融负债，以市场交易价格作为确定其公允价值的基础。

#### （5）金融资产的减值测试和减值准备计提方法

资产负债表日对以公允价值计量且其变动计入当期损益的金融资产以外的金融资产的账面价值进行检查，如有客观证据表明该金融资产发生减值的，计提减值准备。

对单项金额重大的金融资产单独进行减值测试；对单项金额不重大的金融资产，可以单独进行减值测试，或包括在具有类似信用风险特征的金融资产组合中进行减值测试；单独测试未发生减值的金融资产（包括单项金额重大和不重大的金融资产），包括在具有类似信用风险特征的金融资产组合中再进行减值测试。

按摊余成本计量的金融资产，期末有客观证据表明其发生了减值的，根据其账面价值与预计未来现金流量现值之间的差额确认减值损失。在活跃市场中没有报价且其公允价值不能可靠计量的权益工具投资，或与该权益工具挂钩并须通过交付该权益工具结算的衍生金融资产发生减值时，将该权益工具投资或衍生金融资产的账面价值，与按照类似金融资产当时市场收益率对未来现金流量折现确定的现值之间的差额，确认为减值损失。

可供出售金融资产的公允价值发生较大幅度下降，或在综合考虑各种相关因素后，预期这种下降趋势属于非暂时性的，确认其减值损失，并将原直接计入其他综合收益的公允价值累计损失一并转出计入减值损失。

### （七）应收款项

#### 1、自 2019 年 1 月 1 日起适用的会计政策

详见本节“六、发行人采用的重要会计政策和会计估计”之“（六）金融工具”之“1、自 2019 年 1 月 1 日起适用的会计政策”之“（6）金融工具减值”。

## 2、以下政策适用于 2018 年度

### (1) 单项金额重大并单项计提坏账准备的应收款项

|                      |  |
|----------------------|--|
| 单项金额重大的判断依据或金额标准     | 单项金额重大是指单笔金额在 100 万元（含 100 万元）以上的应收账款，单项金额不重大但按信用风险特征组合后风险较大是指单笔金额在 100 万元以下、账龄在 3 年以上的应收账款。 |
| 单项金额重大并单项计提坏账准备的计提方法 | 单独进行减值测试，按预计未来现金流量现值低于其账面价值的差额计提坏账准备，计入当期损益。单独测试未发生减值的应收款项，包括在具有类似信用风险特征的金融资产组合中进行减值测试。      |

### (2) 按信用风险特征组合计提坏账准备的应收款项

#### ①确定组合的依据及坏账准备的计提方法

| 组合名称       | 按组合计提坏账准备的计提方法  | 确定组合的依据  |
|------------|---|--|
| 合并范围内关联方组合 | 个别认定法，对纳入合并报表范围内的成员企业之间的应收款项单独进行减值测试。如有客观证据表明其发生了减值的，根据其未来现金流量现值低于其账面价值的差额，确认减值损失，计提坏账准备。经减值测试后，预计未来现金流量净值不低于其账面价值的，根据此类应收款项实际损失为零的情况，不再计提坏账准备。 | 母公司与下属控股公司之间及下属控股公司之间的应收款项   |
| 账龄组合       | 账龄分析法   | 除已单独计提坏账准备的应收款项外，公司根据以前年度按账龄段划分的类似信用风险特征应收款项组合的实际损失率为基础，结合现时情况确定坏账准备计提的比例。 |

#### ②账龄分析法组合

组合中，采用账龄分析法计提坏账准备情况如下：

| 账龄          | 应收账款<br>计提比例（%） | 其他应收款<br>计提比例（%） |
|-------------|-----------------|------------------|
| 1 年以内（含，下同） | 5               | 5                |
| 1-2 年       | 10              | 10               |
| 2-3 年       | 30              | 30               |
| 3-5 年       | 50              | 50               |
| 5 年以上       | 100             | 100              |

### (3) 单项金额不重大但单项计提坏账准备的应收款项



|             |                                  |
|-------------|----------------------------------|
| 单项计提坏账准备的理由 | 单项金额不重大且按照组合计提坏账准备不能反映其风险特征的应收款项 |
| 坏账准备的计提方法   | 根据其未来现金流量现值低于其账面价值的差额，计提坏账准备     |

对应收票据、预付款项、应收利息、长期应收款等其他应收款项，根据其未来现金流量现值低于其账面价值的差额计提坏账准备。

## （八）存货

### 1、存货的分类

存货，是指企业在日常活动中持有以备出售的产成品或商品、处在生产过程中的在产品、在生产过程或提供劳务过程中耗用的材料和物料等。

公司存货分为原材料、在产品、库存商品、发出商品、委托加工物资等。

### 2、存货的计价方法

存货按照成本进行初始计量。存货成本包括采购成本、加工成本和其他成本。发出存货，采用加权平均法确定其实际成本。

### 3、存货可变现净值的确定依据及存货跌价准备的计提方法

于资产负债表日，存货按照成本与可变现净值孰低计量，对成本高于可变现净值的，计提存货跌价准备，计入当期损益。如果以前计提存货跌价准备的影响因素已经消失，使得存货的可变现净值高于其账面价值，则在原已计提的存货跌价准备金额内，将以前减记的金额予以恢复，转回的金额计入当期损益。

可变现净值，是指在日常活动中，存货的估计售价减去至完工时估计将要发生的成本、估计的销售费用以及相关税费后的金额。计提存货跌价准备时，各项存货按照单个存货项目计提存货跌价准备；与在同一地区生产和销售的产品系列相关、具有相同或类似最终用途或目的，且难以与其他项目分开计量的存货，合并计提存货跌价准备。

### 4、存货的盘存制度

存货的盘存制度为永续盘存制。

### 5、低值易耗品和包装物的摊销方法

按照一次转销法进行摊销。

## （九）长期资产减值

### 1、资产减值

资产减值是指资产的可收回金额低于其账面价值。资产，包括单项资产和资产组。资产组是指企业可以认定的最小资产组合，其产生的现金流入基本上独立于其他资产或者资产组产生的现金流入。

### 2、可能发生减值资产的认定

存在下列迹象的，表明资产可能发生了减值：

（1）资产的市价当期大幅度下跌，其跌幅明显高于因时间的推移或者正常使用而预计的下跌；

（2）企业经营所处的经济、技术或法律等环境以及资产所处的市场在当期或将在近期发生重大变化，从而对企业产生不利影响；

（3）市场利率或者其他市场投资回报率在当期已经提高，从而影响企业计算资产预计未来现金流量现值的折现率，导致资产可收回金额大幅度降低；

（4）有证据表明资产已经陈旧过时或其实体已经损坏；

（5）资产已经或者将被闲置、终止使用或者计划提前处置；

（6）企业内部报告的证据表明资产的经济绩效已经低于或者将低于预期，如资产所创造的净现金流量或者实现的营业利润（或者损失）远远低于预计金额等；

（7）其他表明资产可能已经发生减值的迹象。

### 3、资产可收回金额的计量

（1）可收回金额根据资产的公允价值减去处置费用后的净额与资产预计未来现金流量的现值两者之间较高者确定。处置费用包括与资产处置有关的法律费用、相关税金、搬运费以及为使资产达到可销售状态所发生的直接费用等。

（2）资产的公允价值减去处置费用后的净额，是根据公平交易中有法律约束力的销售协议价格减去直接归属于该资产处置费用的金额确定，资产的市场价格通常根据资产的买方出价确定。在既没有法律约束力的销售协议、又不存在活

跃市场的情况下，以可获取的最佳信息为基础，估计资产的公允价值减去处置费用后的净额，同行业类似资产的最近交易价格或者结果可以作为估计资产公允价值减去处置费用后的净额的参考。按照上述规定仍然无法可靠估计资产的公允价值减去处置费用后的净额的，以该资产未来现金流量的现值作为其可收回金额。

（3）预计的资产未来现金流量包括：

①资产持续使用过程中预计产生的现金流入。

②为实现资产持续使用过程中产生的现金流入所必需的预计现金流出（包括为使资产达到预定可使用状态所发生的现金流出），该现金流出是可直接归属于或者可通过合理而一致的基础分配到资产中的现金流出。

③资产使用寿命结束时，处置资产所收到或支付的净现金流量。该现金流量是在公平交易中，熟悉情况的交易双方自愿进行交易时，企业预期可从资产的处置中获取或者支付的、减去预计处置费用后的金额。

#### **4、资产减值损失的确定**

（1）可收回金额的计量结果表明，资产的可收回金额低于其账面价值的，将资产的账面价值减记至可收回金额，减记的金额确认为资产减值损失，计入当期损益，同时计提相应的资产减值准备。

（2）资产减值损失确认后，减值资产的折旧或者摊销费用在未来期间作相应调整，以使该资产在剩余使用寿命内，系统地分摊调整后的资产账面价值（扣除预计净残值）。

#### **5、资产组的认定及减值处理**

（1）有迹象表明一项资产可能发生减值的，公司以单项资产为基础估计其可收回金额。难以对单项资产的可收回金额进行估计的，按照该资产所属的资产组为基础确定资产组的可收回金额。

资产组的认定，以资产组产生的主要现金流入是否独立于其他资产或者资产组的现金流入为依据。同时，在认定资产组时，考虑公司管理层管理生产经营活动的方式（如是按照生产线、业务种类还是按照地区或者区域等）和对资产的持续使用或者处置的决策方式等。

几项资产的组合生产的产品（或者其他产出）存在活跃市场的，即使部分或者所有这些产品（或者其他产出）均供内部使用，也在符合前款规定的情况下，将这几项资产的组合认定为一个资产组。如果该资产组的现金流入受内部转移价格的影响，按照其管理层在公平交易中对未来价格的最佳估计数来确定资产组的未来现金流量。

（2）资产组的可收回金额按照该资产组的公允价值减去处置费用后的净额与其预计未来现金流量的现值两者之间较高者确定。

资产组在处置时如要求购买者承担一项负债（如环境恢复负债等）、该负债金额已经确认并计入相关资产账面价值，而且只能取得包括上述资产和负债在内的单一公允价值减去处置费用后的净额的，为了比较资产组的账面价值和可收回金额，在确定资产组的账面价值及其未来现金流量的现值时，将已确认的负债金额从中扣除。

资产组组合，是指由若干个资产组组成的最小资产组组合，包括资产组或者资产组组合，以及按合理方法分摊的总部资产部分。

对某一资产组作减值测试时，首先认定所有与该资产组相关的总部资产。然后，根据相关总部资产能否按照合理和一致的基础分摊至该资产组分别处理。

对于相关总部资产能够按照合理和一致的基础分摊至该资产组的部分，公司将该部分总部资产的账面价值分摊至该资产组，再据以比较该资产组的账面价值（包括已分摊的总部资产的账面价值部分）和可收回金额，并按照上述 4 处理。

资产组或者资产组组合的可收回金额低于其账面价值的（总部资产和商誉分摊至某资产组或者资产组组合的，该资产组或者资产组组合的账面价值包括相关总部资产和商誉的分摊额），确认相应的减值损失，损失的金额按照下列顺序进行分摊，以抵减资产组或者资产组组合中资产的账面价值：

①首先抵减分摊至资产组或者资产组组合中商誉的账面价值；

②然后根据资产组或者资产组组合中除商誉之外的其他各项资产的账面价值所占比重，按比例抵减其他各项资产的账面价值。

以上资产账面价值的抵减，作为单项资产的减值损失处理，计入当期损益。

抵减后的各资产的账面价值不得低于以下三者之中最高者：该资产的公允减值减去处置费用后的净额（如可确定的）、该资产预计未来现金流量的现值（如可确定的）和零。因此而导致的未能分摊的减值损失金额，按照相关资产组或者资产组组合中其他各项资产的账面价值所占比重进行分摊。

## （十）固定资产

### 1、固定资产确认条件、分类、计价

固定资产是指为生产商品、提供劳务、出租或经营管理而持有的，使用年限超过一个会计年度的有形资产。

公司固定资产分类为：房屋及建筑物、机器设备、运输工具和电子设备及其他。

公司固定资产按其成本入账。购买固定资产的价款超过正常信用条件延期支付，实质上具有融资性质的，固定资产的成本以购买价款的现值为基础确定。实际支付的价款与购买价款的现值之间的差额，除按照《企业会计准则第 17 号—借款费用》应予以资本化的以外，在信用期间内计入当期损益。

### 2、融资租入固定资产的认定依据、计价方法

融资租赁，是指实质上转移了与资产所有权有关的全部风险和报酬的租赁。其所有权最终可能转移，也可能不转移。

（1）符合下列一项或数项标准的，应当认定为融资租赁：

①在租赁期届满时，租赁资产的所有权转移给承租人。

②承租人有购买租赁资产的选择权，所订立的购买价款预计将远低于行使选择权时租赁资产的公允价值，因而在租赁开始日就可以合理确定承租人将会行使这种选择权。

③即使资产的所有权不转移，但租赁期占租赁资产使用寿命的大部分。

④承租人在租赁开始日的最低租赁付款额现值，几乎相当于租赁开始日租赁资产公允价值；出租人在租赁开始日的最低租赁收款额现值，几乎相当于租赁开始日租赁资产公允价值。

⑤租赁资产性质特殊，如果不作较大改造，只有承租人才能使用。

（2）融资租赁的固定资产在租赁开始日按租赁资产的公允价值与最低租赁付款额现值的两者中较低者作为入账价值，最低租赁付款额作为长期应付款的入账价值，其差额作为未确认融资费用，在租赁期内按实际利率法进行分摊。

### 3、各类固定资产的折旧方法

公司固定资产折旧采用年限平均法计算，并按各类固定资产类别预计净残值、预计使用寿命，每年年末对固定资产的使用寿命、折旧方法进行复核，如与估计情况有重大差异，则做相应调整。在不考虑减值准备的情况下，按固定资产的类别、估计的经济使用年限和预计的净残值分别确定折旧年限和年折旧率如下：

| 类别      | 预计使用寿命（年） | 预计残值率（%） | 年折旧率（%） |
|---------|-----------|----------|---------|
| 房屋及建筑物  | 20        | 5.00     | 4.75    |
| 机器设备    | 10        | 5.00     | 9.50    |
| 运输工具    | 5         | 5.00     | 19.00   |
| 电子设备及其他 | 5         | 5.00     | 19.00   |

在考虑减值准备的情况下，按单项固定资产扣除减值准备后的账面净额和剩余折旧年限，分项确定并计提各期折旧。

### 4、固定资产的减值测试方法、减值准备计提方法

固定资产的减值按照本节“六、发行人采用的重要会计政策和会计估计”之“（九）长期资产减值”所述的方法处理。

#### （十一）在建工程

公司在建工程以实际发生金额核算，并于达到预定可使用状态时转作固定资产。在建设期或安装期间为该工程所发生的借款利息支出、汇兑损益计入该工程成本。已交付使用的在建工程不能按时办理竣工决算的，暂估转入固定资产，待正式办理竣工决算后，再按照实际成本调整原来的暂估价值，但不调整原已计提的折旧。

在建工程的减值按照本节“六、发行人采用的重要会计政策和会计估计”之“（九）长期资产减值”所述的方法处理。

## （十二）无形资产

### 1、无形资产

公司的无形资产是指为生产商品、提供劳务、出租给他人，或为管理目的而持有的、没有实物形态的非货币性长期资产，包括专利权、非专利技术、商标权、著作权、土地使用权、特许权、软件等。

### 2、无形资产的摊销

公司于取得无形资产时分析判断其使用寿命，将其分为使用寿命有限的无形资产和使用寿命不确定的无形资产。无法预见无形资产为企业带来未来经济利益期限的，应当视为使用寿命不确定的无形资产。使用寿命有限的无形资产，其应摊销金额在使用寿命内按直线法摊销，计入当期损益；使用寿命不确定的无形资产不摊销。

公司目前无使用寿命不确定的无形资产。土地使用权按剩余使用年限（一般是 50 年）平均摊销，软件按 5 年平均摊销。

公司无形资产的支出，除符合无形资产的确认条件构成无形资产成本的部分或非同一控制下企业合并中取得的、不能单独确认为无形资产、构成购买日确认的商誉的部分外，均应于发生时计入当期损益。

公司在每年年度终了，对使用寿命有限的无形资产的使用寿命及未来经济利益消耗方式进行复核。无形资产的预计使用寿命及未来经济利益的预期消耗方式与以前估计不同的，根据该项无形资产的预期消耗方式修改摊销期限和摊销方法。

### 3、研究与开发支出

公司内部研究开发项目的支出，区分研究阶段支出与开发阶段支出。

研究是指为获取并理解新的科学或技术知识而进行的独创性的有计划调查。开发是指在进行商业性生产或使用前，将研究成果或其他知识应用于某项计划或设计，以生产出新的或具有实质性改进的材料、装置、产品等。

公司内部研究开发项目研究阶段的支出，于发生时计入当期损益。公司内部研究开发项目开发阶段的支出，同时满足下列条件的，确认为无形资产：

- （1）从技术上来讲，完成该无形资产以使其能够使用或出售具有可行性；

(2) 具有完成该无形资产并使用或出售的意图；

(3) 无形资产产生未来经济利益的方式，包括能够证明运用该无形资产生产的产品存在市场或无形资产自身存在市场；无形资产将在内部使用时，证明其有用性；

(4) 有足够的技术、财务资源和其他资源支持，以完成该无形资产的开发，并有能力使用或出售该无形资产；

(5) 归属于该无形资产开发阶段的支出能够可靠计量。

#### **4、减值与转销**

无形资产的减值按照本节“六、发行人采用的重要会计政策和会计估计”之“(九) 长期资产减值”所述的方法处理。

当无形资产预期不能为公司带来经济利益时，将该无形资产的账面价值予以转销。

### **(十三) 职工薪酬**

#### **1、职工薪酬类型**

职工薪酬，是指本公司为获得职工提供的服务或解除劳动关系而给予的以外各种形式的报酬或补偿。职工薪酬包括短期薪酬、离职后福利、辞退福利和其他长期职工福利。本公司提供给职工配偶、子女、受赡养人、已故员工遗属及其他受益人等的福利，也属于职工薪酬。

企业向其职工发放的以股份为基础支付，属于职工薪酬范畴，应当按照《企业会计准则第 11 号——股份支付》的相关规定进行会计处理。

#### **2、短期薪酬的会计处理方法**

本公司在职工提供服务的会计期间，将实际发生的短期薪酬确认为负债，并计入当期损益或相关资产成本。其中，非货币性福利按照公允价值计量。

#### **3、辞退福利的会计处理方法**

本公司在职工劳动合同到期之前解除与职工的劳动关系、或者为鼓励职工自愿接受裁减而提出给予补偿，在本公司不能单方面撤回解除劳动关系计划或裁减



建议时和确认与涉及支付辞退福利的重组相关的成本费用时两者孰早日，确认因解除与职工的劳动关系给予补偿而产生的负债，同时计入当期损益。

#### 4、设定提存计划的会计处理方法

本公司职工参加了由当地劳动和社会保障部门组织实施的社会基本养老保险。本公司以当地规定的社会基本养老保险缴纳基数和比例，按月向当地社会基本养老保险经办机构缴纳养老保险费。职工退休后，当地劳动及社会保障部门有责任向已退休员工支付社会基本养老金。本公司在职工提供服务的会计期间，将根据上述社保规定计算应缴纳的金额确认为负债，并计入当期损益或相关资产成本。

#### （十四）股份支付

股份支付，是指为获取职工和其他方提供服务而授予权益工具或者承担以权益工具为基础确定的负债的交易。股份支付分为以权益结算的股份支付和以现金结算的股份支付。

以权益结算的股份支付换取职工提供服务的，以授予职工权益工具的公允价值计量。以现金结算的股份支付，按照公司承担的以股份或其他权益工具为基础计算确定的负债的公允价值计量。授予后立即可行权的换取职工服务或其他方类似服务的以权益结算的股份支付，在授予日按权益工具的公允价值计入相关成本或费用，相应增加资本公积。完成等待期内的服务或达到规定业绩条件才可行权的换取职工服务或其他方类似服务的以权益结算的股份支付，在等待期内的每个资产负债表日，以对可行权权益工具数量的最佳估计为基础，按照权益工具授予日的公允价值，将当期取得的服务计入相关成本或费用和资本公积。

授予后立即可行权的以现金结算的股份支付，在授予日以承担负债的公允价值计入相关成本或费用，相应增加负债。完成等待期内的服务或达到规定业绩条件以后才可行权的以现金结算的股份支付，在等待期内的每个资产负债表日，以对可行权情况的最佳估计为基础，按照承担负债的公允价值金额，将当期取得的服务计入成本或费用和负债。

## （十五）收入确认

### 1、以下政策适用于 2018 年度、2019 年度

#### （1）销售商品收入

销售商品收入在同时满足下列条件时予以确认：①将商品所有权上的主要风险和报酬转移给购货方；②不再保留通常与所有权相联系的继续管理权，也不再对已售出的商品实施有效控制；③收入的金额能够可靠地计量；④相关的经济利益很可能流入；⑤相关的已发生或将发生的成本能够可靠地计量。

#### （2）提供劳务收入

提供劳务交易的结果在资产负债表日能够可靠估计的（同时满足收入的金额能够可靠地计量、相关经济利益很可能流入、交易的完工进度能够可靠地确定、交易中已发生和将发生的成本能够可靠地计量），采用完工百分比法确认提供劳务的收入。提供劳务交易的结果在资产负债表日不能够可靠估计的，若已经发生的劳务成本预计能够得到补偿，按已经发生的劳务成本金额确认提供劳务收入，并按相同金额结转劳务成本；若已经发生的劳务成本预计不能够得到补偿，将已经发生的劳务成本计入当期损益，不确认劳务收入。

#### （3）让渡资产使用权收入

让渡资产使用权在同时满足相关的经济利益很可能流入、收入金额能够可靠计量时，确认让渡资产使用权的收入。利息收入按照他人使用本公司货币资金的时间和实际利率计算确定；使用费收入按有关合同或协议约定的收费时间和方法计算确定。

#### （4）收入确认的具体方法

##### ①一般模式下收入确认方法：

国内销售：公司在向客户交付货物，客户对货物签收后确认收入；

出口销售：

A.采用 FOB/CIF 等模式的：以报关单上记载的出口日期作为确认收入的时点；

B.采用 DDU/DDP/DAP 等模式的：公司在向客户交付货物，客户签收货物后确认收入。

②供应商管理库存（VMI）模式下收入确认方法：

供应商管理库存（VMI）模式：公司将产品交付至客户指定的供应商管理库存仓库，客户根据其生产需求自供应商管理库存仓库领用产品，公司在客户领用产品后根据实际领用产品数量及金额确认收入实现。

## 2、以下政策自 2020 年 1 月 1 日起适用

### （1）收入的确认

本公司在履行了合同中的履约义务，即在客户取得相关商品控制权时确认收入。取得相关商品控制权是指能够主导该商品的使用并从中获得几乎全部的经济利益。

### （2）相关履约义务性质的判断

本公司依据收入准则相关规定判断相关履约义务性质属于“在某一时段内履行的履约义务”或“某一时点履行的履约义务”，分别按以下原则进行收入确认。

本公司满足下列条件之一的，属于在某一时段内履行履约义务：

①客户在本公司履约的同时即取得并消耗本公司履约所带来的经济利益。

②客户能够控制本公司履约过程中在建的资产。

③本公司履约过程中所产出的资产具有不可替代用途，且本公司在整个合同期内有权就累计至今已完成的履约部分收取款项。

对于在某一时段内履行的履约义务，本公司在该段时间内按照履约进度确认收入，但是，履约进度不能合理确定的除外。本公司考虑商品的性质，采用产出法或投入法确定恰当的履约进度。

对于不属于在某一时段内履行的履约义务，属于在某一时点履行的履约义务，本公司在客户取得相关商品控制权时点确认收入。

在判断客户是否已取得商品控制权时，本公司考虑下列迹象：

①本公司就该商品享有现时收款权利，即客户就该商品负有现时付款义务。

②本公司已将该商品的法定所有权转移给客户，即客户已拥有该商品的法定所有权。

③本公司已将该商品实物转移给客户，即客户已实物占有该商品。

④本公司已将该商品所有权上的主要风险和报酬转移给客户，即客户已取得该商品所有权上的主要风险和报酬。

⑤客户已接受该商品。

⑥其他表明客户已取得商品控制权的迹象。

### （3）收入确认的具体方法

①一般模式下收入确认方法：

国内销售：公司在向客户交付货物，客户对货物签收后确认收入；

出口销售：

A.采用 FOB/CIF 等模式的：以报关单上记载的出口日期作为确认收入的时点；

B.采用 DDU/DDP/DAP 等模式的：公司在向客户交付货物，客户签收货物后确认收入。

②供应商管理库存（VMI）模式下收入确认方法：

供应商管理库存（VMI）模式：公司将产品交付至客户指定的供应商管理库存仓库，客户根据其生产需求自供应商管理库存仓库领用产品，公司在客户领用产品后根据实际领用产品数量及金额确认收入实现。

## （十六）政府补助

### 1、政府补助的分类及判断依据

政府补助包括与资产相关的政府补助和与收益相关的政府补助。与资产相关的政府补助，是指本公司取得的、用于购建或以其他方式形成长期资产的政府补助；除此之外，作为与收益相关的政府补助。

## 2、政府补助的计量

政府补助为货币性资产的，按照收到或应收的金额计量；政府补助为非货币性资产的，按照公允价值计量，公允价值不能可靠取得的，按照名义金额计量。

与资产相关的政府补助，确认为递延收益，在相关资产使用寿命内按照合理、系统的方法分期计入损益。相关资产在使用寿命结束前被出售、转让、报废或发生毁损的，将尚未分配的相关递延收益余额转入资产处置当期的损益。

与收益相关的政府补助，用于补偿以后期间的相关费用或损失的，确认为递延收益，在确认相关费用的期间，计入当期损益；用于补偿已发生的相关费用或损失的，直接计入当期损益。

对于同时包含与资产相关部分和与收益相关部分的政府补助，区分不同部分分别进行会计处理；难以区分的，整体归类为与收益相关的政府补助。

本公司将与本公司日常活动相关的政府补助按照经济业务实质计入其他收益或冲减相关成本费用；将与本公司日常活动无关的政府补助，应当计入营业外收支。

## 3、政策性优惠贷款贴息

公司将取得的政策性优惠贷款贴息按照财政将贴息资金拨付给贷款银行和财政将贴息资金直接拨付给本公司两种情况处理：

（1）财政将贴息资金拨付给贷款银行，由贷款银行以政策性优惠利率向本公司提供贷款的，本公司选择按照下列方法进行会计处理：

①以实际收到的借款金额作为借款的入账价值，按照借款本金和该政策性优惠利率计算相关借款费用。

②以借款的公允价值作为借款的入账价值并按照实际利率法计算借款费用，实际收到的金额与借款公允价值之间的差额确认为递延收益。递延收益在借款存续期内采用实际利率法摊销，冲减相关借款费用。

（2）财政将贴息资金直接拨付给本公司的，本公司将对应的贴息冲减相关借款费用。

## （十七）递延所得税资产/递延所得税负债

本公司根据资产、负债的账面价值与其计税基础之间的差额（未作为资产和负债确认的项目按照税法规定可以确定其计税基础的，该计税基础与其账面数之间的差额），按照预期收回该资产或清偿该负债期间的适用税率计算确认递延所得税资产或递延所得税负债。

本公司确认递延所得税资产以很可能取得用来抵扣可抵扣暂时性差异的应纳税所得额为限。资产负债表日，有确凿证据表明未来期间很可能获得足够的应纳税所得额用来抵扣可抵扣暂时性差异的，确认以前会计期间未确认的递延所得税资产。

资产负债表日，本公司对递延所得税资产的账面价值进行复核，如果未来期间很可能无法获得足够的应纳税所得额用以抵扣递延所得税资产的利益，则减记递延所得税资产的账面价值。在很可能获得足够的应纳税所得额时，转回减记的金额。

本公司当期所得税和递延所得税作为所得税费用或收益计入当期损益，但不包括下列情况产生的所得税：（1）企业合并；（2）直接在所有者权益中确认的交易或者事项。

## （十八）经营租赁、融资租赁

### 1. 经营租赁

本公司为承租人时，在租赁期内各个期间按照直线法将租金计入相关资产成本或确认为当期损益，发生的初始直接费用，直接计入当期损益。或有租金在实际发生时计入当期损益。

本公司为出租人时，在租赁期内各个期间按照直线法将租金确认为当期损益，发生的初始直接费用，除金额较大的予以资本化并分期计入损益外，均直接计入当期损益。或有租金在实际发生时计入当期损益。

### 2. 融资租赁

本公司为承租人时，在租赁期开始日，本公司以租赁开始日租赁资产公允价值与最低租赁付款额现值中两者较低者作为租入资产的入账价值，将最低租赁付

款额作为长期应付款的入账价值，其差额为未确认融资费用，发生的初始直接费用，计入租赁资产价值。在租赁期各个期间，采用实际利率法计算确认当期的融资费用。

本公司为出租人时，在租赁期开始日，本公司以租赁开始日最低租赁收款额与初始直接费用之和作为应收融资租赁款的入账价值，同时记录未担保余值；将最低租赁收款额、初始直接费用及未担保余值之和与其现值之和的差额确认为未实现融资收益。在租赁期各个期间，采用实际利率法计算确认当期的融资收入。

## （十九）重要会计政策和会计估计变更

### 1、重要会计政策变更

（1）本公司自 2019 年 1 月 1 日采用财政部《关于修订印发 2019 年度一般企业财务报表格式的通知》（财会〔2019〕6 号）相关规定。会计政策变更导致影响如下：

| 会计政策变更的内容及原因                                  | 受影响的报表项目名称和金额   |
|---|---|
| 资产负债表中“应收票据及应收账款”拆分列示为“应收票据”和“应收账款”；比较数据相应调整。 | 2019 年 12 月 31 日合并资产负债表列示“应收票据”金额 0.00 元、“应收账款”金额 253,073,193.29 元；2018 年 12 月 31 日合并资产负债表列示“应收票据”金额 459,631.18 元、“应收账款”金额 199,499,801.03 元。<br>2019 年 12 月 31 日母公司资产负债表列示“应收票据”金额 0.00 元、“应收账款”金额 143,838,325.12 元；2018 年 12 月 31 日资产负债表列示“应收票据”金额 459,631.18 元、“应收账款”金额 167,364,654.84 元。 |
| 资产负债表中“应付票据及应付账款”拆分列示为“应付票据”和“应付账款”；比较数据相应调整。 | 2019 年 12 月 31 日合并资产负债表列示“应付票据”金额 0.00 元、“应付账款”金额 181,105,516.78 元；2018 年 12 月 31 日合并资产负债表列示“应付票据”金额 0.00 元、“应付账款”金额 130,289,174.22 元。<br>2019 年 12 月 31 日母公司资产负债表列示“应付票据”金额 0.00 元、“应付账款”金额 78,430,239.37 元；2018 年 12 月 31 日资产负债表列示“应付票据”金额 0.00 元、“应付账款”金额 100,065,943.85 元。              |
| 将利润表“减：资产减值损失”调整为“加：资产减值损失（损失以“-”号填列）”        | 2019 年度合并利润表“资产减值损失”金额-6,690,331.93 元、2018 年度合并利润表“资产减值损失”金额-5,051,005.70 元。<br>2019 年度母公司利润表列示“资产减值损失”金额 -2,951,338.98 元、2018 年度利润表列示“资产减值损失”金额-4,030,846.26 元。  |

（2）本公司自 2019 年 1 月 1 日采用《企业会计准则第 22 号——金融工具确认和计量》（财会〔2017〕7 号）、《企业会计准则第 23 号——金融资产转移》（财会〔2017〕8 号）、《企业会计准则第 24 号——套期会计》（财会〔2017〕9

号）以及《企业会计准则第 37 号——金融工具列报》（财会〔2017〕14 号）相关规定，根据累积影响数，调整年初留存收益及财务报表其他相关项目金额，对可比期间信息不予调整。

| 会计政策变更的内容及原因   | 受影响的报表项目名称和金额   |
|--|---|
| （1）执行新金融工具准则，“应收票据”、“应收账款”和“其他应收款”计提的坏账损失，在“信用减值损失（损失以“-”号填列）”科目列示。  | 2019 年度合并利润表“信用减值损失”金额-2,973,883.74 元。2019 年度母公司利润表列示“信用减值损失”金额 1,765,735.31 元。 |
| （2）执行新金融工具准则，根据企业管理金融资产业务模式以及金融资产的合同现金流量特征，将金融资产分为三类：以摊余成本计量的金融资产、以公允价值计量且其变动计入其他综合收益的金融资产、以公允价值计量且其变动计入当期损益的金融资产。影响公司报表的主要科目有：“交易性金融资产”、“其他权益工具投资”、“以公允价值计量且其变动计入当期损益的金融资产”、“可供出售金融资产”、“应收票据”、“应收款项融资”。根据累积影响数，调整年初留存收益及财务报表其他相关项目金额，对可比期间信息不予调整。 | 无影响。  |

（3）本公司自 2019 年 6 月 10 日采用《企业会计准则第 7 号——非货币性资产交换》（财会〔2019〕8 号）相关规定，对 2019 年 1 月 1 日至本准则施行日之间发生的非货币性资产交换，应根据准则规定进行调整；对 2019 年 1 月 1 日之前发生的非货币性资产交换，不进行追溯调整。前述会计政策变更对本公司无影响。

（4）本公司自 2019 年 6 月 17 日采用《企业会计准则第 12 号——债务重组》（财会〔2019〕9 号）相关规定，对 2019 年 1 月 1 日至本准则施行日之间发生的债务重组，应根据准则规定进行调整；对 2019 年 1 月 1 日之前发生的债务重组，不进行追溯调整。前述会计政策变更对本公司无影响。

（5）自 2020 年 1 月 1 日采用《企业会计准则第 14 号——收入》（财会〔2017〕22 号）相关规定，根据累积影响数，调整年初留存收益及财务报表其他相关项目金额，对可比期间信息不予调整。会计政策变更导致影响如下：

| 会计政策变更的内容和原因                             | 受影响的报表项目名称和金额  |
|--|--|
| 利润表中“销售费用-运输费、出口报关费、仓储费、出口税费”调整到“营业成本”列示 | 2020 年度合并利润表“营业成本”增加金额 9,971,679.12 元、“销售费用”减少金额 9,971,679.12 元。 |



| 会计政策变更的内容和原因 | 受影响的报表项目名称和金额   |
|--------------|---|
|              | 2020 年度母公司利润表“营业成本”增加金额 7,089,427.81 元、“销售费用”减少金额 7,089,427.81 元。 |

## 2、首次执行新金融工具准则调整首次执行当年年初财务报表相关项目情况

合并报表各项目调整情况的说明：

| 2018 年 12 月 31 日（原金融工具准则） |      |            | 2019 年 1 月 1 日（新金融工具准则） |                     |            |
|---------------------------|------|------------|-------------------------|---------------------|------------|
| 项目                        | 计量类别 | 账面价值（元）    | 项目                      | 计量类别                | 账面价值（元）    |
| 应收票据                      | 摊余成本 | 459,631.18 | 应收款项融资                  | 以公允价值计量且其变动计入其他综合收益 | 459,631.18 |

母公司报表各项目调整情况的说明：

| 2018 年 12 月 31 日（原金融工具准则） |      |            | 2019 年 1 月 1 日（新金融工具准则） |                     |            |
|---------------------------|------|------------|-------------------------|---------------------|------------|
| 项目                        | 计量类别 | 账面价值（元）    | 项目                      | 计量类别                | 账面价值（元）    |
| 应收票据                      | 摊余成本 | 459,631.18 | 应收款项融资                  | 以公允价值计量且其变动计入其他综合收益 | 459,631.18 |

## 3、会计估计的变更

本公司报告期间未发生主要的会计估计变更。

## 4、前期会计差错更正

本公司报告期间未发生重大的前期会计差错更正。

## 七、发行人报告期内适用的主要税种税率及享受的税收优惠政策

### （一）公司适用的主要税种及税率

公司及子公司的增值税、城市维护建设税等税率如下表所示：

| 序号 | 主要税种    | 计税依据        | 税率  |
|----|---------|-------------|---|
| 1  | 增值税     | 销售货物或提供应税劳务 | 17%<br>16%（自 2018 年 5 月起）<br>13%（自 2019 年 4 月起）<br>3%（小规模纳税人） |
| 2  | 城市维护建设税 | 应缴流转税税额     | 5%、7%   |
| 3  | 教育费附加   | 应缴流转税税额     | 3%  |

| 序号 | 主要税种    | 计税依据    | 税率 |
|----|---------|---------|----|
| 4  | 地方教育费附加 | 应缴流转税税额 | 2% |

公司及子公司的企业所得税税率如下表所示：

| 序号 | 纳税主体名称 | 2020 年度      | 2019 年度      | 2018 年度 |
|----|--------|--------------|--------------|---------|
| 1  | 捷邦科技   | 15%          | 15%          | 15%     |
| 2  | 昆山尚为   | 15%          | 15%          | 15%     |
| 3  | 昆山嘉实特  | 20%          | 20%          | 20%     |
| 4  | 瑞泰新材   | 20%          | 20%          | 20%     |
| 5  | 美国捷邦   | 注1           | 注1           | 注1      |
| 6  | 香港捷邦   | 8.25%、16.50% | 8.25%、16.50% | -       |
| 7  | 资阳捷邦   | 25%          | 25%          | -       |
| 8  | 捷邦金属   | 20%          | -            | -       |

注：1、美国捷邦适用的所得税包括：1）加州所得税为应纳税所得额之 8.84%与 800 美元孰高；2）联邦所得税为应纳税所得额之 21%；

2、香港捷邦、资阳捷邦于 2019 年成立，故 2018 年度不适用企业所得税；捷邦金属于 2020 年成立，故 2018 年、2019 年度不适用企业所得税。

## （二）报告期内的税收优惠政策及批文

1、捷邦有限公司于 2016 年 12 月 9 日取得了广东省科学技术厅、广东省财政厅、广东省国家税务局和广东省地方税务局联合颁发的《高新技术企业证书》（证书编号：GR201644004354），认定有效期三年。根据《企业所得税法》及实施条例，公司 2016 年度至 2018 年度适用的所得税税率为 15%。

捷邦有限公司于 2019 年 12 月 2 日取得了广东省科学技术厅、广东省财政厅、国家税务总局广东省税务局联合颁发的《高新技术企业证书》（证书编号：GR201944006008），认定有效期三年。根据《企业所得税法》及实施条例，公司 2019 年度至 2021 年度适用的所得税税率为 15%。

2、公司子公司昆山尚为于 2018 年 11 月 30 日取得江苏省科学技术厅、江苏省财政厅、国家税务总局江苏省税务局联合颁发的《高新技术企业证书》（证书编号为 GR201832005370），有效期三年，根据《企业所得税法》及实施条例，昆山尚为 2018 年度至 2020 年度适用的所得税税率为 15%。

3、根据财税〔2018〕77 号《关于进一步扩大小型微利企业所得税优惠政策范围的通知》，自 2018 年 1 月 1 日至 2020 年 12 月 31 日，将小型微利企业的年

应纳税所得额上限由 50 万元提高至 100 万元，对年应纳税所得额低于 100 万元（含 100 万元）的小型微利企业，其所得减按 50% 计入应纳税所得额，按 20% 的税率缴纳企业所得税。昆山嘉实特 2018 年度适用该政策。

根据财税〔2019〕13 号《关于实施小微企业普惠性税收减免政策的通知》，自 2019 年 1 月 1 日至 2021 年 12 月 31 日，对小型微利企业年应纳税所得额不超过 100 万元的部分，减按 25% 计入应纳税所得额，按 20% 的税率缴纳企业所得税；对年应纳税所得额超过 100 万元但不超过 300 万元的部分，减按 50% 计入应纳税所得额，按 20% 的税率缴纳企业所得税。昆山嘉实特 2019 年度、2020 年度适用该政策。

4、根据财税〔2018〕77 号《关于进一步扩大小型微利企业所得税优惠政策范围的通知》，自 2018 年 1 月 1 日至 2020 年 12 月 31 日，将小型微利企业的年应纳税所得额上限由 50 万元提高至 100 万元，对年应纳税所得额低于 100 万元（含 100 万元）的小型微利企业，其所得减按 50% 计入应纳税所得额，按 20% 的税率缴纳企业所得税。瑞泰新材 2018 年度适用该政策。

根据财税〔2019〕13 号《关于实施小微企业普惠性税收减免政策的通知》，自 2019 年 1 月 1 日至 2021 年 12 月 31 日，对小型微利企业年应纳税所得额不超过 100 万元的部分，减按 25% 计入应纳税所得额，按 20% 的税率缴纳企业所得税；对年应纳税所得额超过 100 万元但不超过 300 万元的部分，减按 50% 计入应纳税所得额，按 20% 的税率缴纳企业所得税。瑞泰新材 2019 年度、2020 年度适用该政策。

5、根据财税〔2019〕13 号《关于实施小微企业普惠性税收减免政策的通知》，自 2019 年 1 月 1 日至 2021 年 12 月 31 日，对小型微利企业年应纳税所得额不超过 100 万元的部分，减按 25% 计入应纳税所得额，按 20% 的税率缴纳企业所得税；对年应纳税所得额超过 100 万元但不超过 300 万元的部分，减按 50% 计入应纳税所得额，按 20% 的税率缴纳企业所得税。捷邦金属 2020 年度适用该政策。

6、2018 年 3 月 21 日，香港特别行政区立法会通过《2017 年税务（修订）（第 7 号）条例草案》（以下简称“《草案》”或“利得税两级制”），引入利得税两级制。《草案》于 2018 年 3 月 28 日签署成为法律并于次日公布（将适用于 2018

年4月1日或之后开始的课税年度)。根据利得税两级制,符合资格的香港公司首个2,000,000.00港元应税利润的利得税率为8.25%,而超过2,000,000.00港元的应税利润则按16.5%的税率缴纳利得税。香港捷邦2019年度、2020年度适用两级制。

## 八、分部信息

### (一) 主营业务收入按产品类型划分

报告期内,公司主营业务收入按产品类型划分情况如下:

单位:万元

| 产品名称      |           | 2020年度           |                | 2019年度           |                | 2018年度           |                |
|-----------|-----------|------------------|----------------|------------------|----------------|------------------|----------------|
|           |           | 金额               | 占比             | 金额               | 占比             | 金额               | 占比             |
| 精密功能件和结构件 | 传统精密功能件   | 33,626.49        | 40.31%         | 31,784.64        | 54.26%         | 31,870.87        | 74.97%         |
|           | 柔性复合精密功能件 | 42,036.23        | 50.39%         | 23,540.91        | 40.18%         | 9,226.18         | 21.70%         |
|           | 金属精密功能结构件 | 7,201.93         | 8.63%          | 3,257.47         | 5.56%          | 1,416.74         | 3.33%          |
|           | 小计        | <b>82,864.65</b> | <b>99.33%</b>  | <b>58,583.02</b> | <b>100.00%</b> | <b>42,513.79</b> | <b>100.00%</b> |
| 碳纳米管      |           | 562.42           | 0.67%          | -                | -              | -                | -              |
| 合计        |           | <b>83,427.07</b> | <b>100.00%</b> | <b>58,583.02</b> | <b>100.00%</b> | <b>42,513.79</b> | <b>100.00%</b> |

### (二) 主营业务收入按区域划分

报告期内,公司主营业务收入按地区划分情况如下:

单位:万元

| 项目    | 2020年度          |               | 2019年度          |              | 2018年度          |               |
|-------|-----------------|---------------|-----------------|--------------|-----------------|---------------|
|       | 金额              | 占比            | 金额              | 占比           | 金额              | 占比            |
| 华东    | 3,048.79        | 3.65%         | 2,343.17        | 4.00%        | 1,043.00        | 2.45%         |
| 华南    | 4,795.88        | 5.75%         | 2,993.64        | 5.11%        | 2,892.73        | 6.80%         |
| 西南    | 175.59          | 0.21%         | 31.96           | 0.05%        | 8.13            | 0.02%         |
| 华中    | 308.62          | 0.37%         | 169.27          | 0.29%        | 44.45           | 0.10%         |
| 华北    | 24.74           | 0.03%         | 192.06          | 0.33%        | 557.77          | 1.31%         |
| 内销小计  | <b>8,353.63</b> | <b>10.01%</b> | <b>5,730.10</b> | <b>9.78%</b> | <b>4,546.09</b> | <b>10.69%</b> |
| 境内保税区 | 59,788.85       | 71.67%        | 39,557.36       | 67.52%       | 31,358.67       | 73.76%        |

| 项目    | 2020 年度          |                | 2019 年度          |                | 2018 年度          |                |
|-------|------------------|----------------|------------------|----------------|------------------|----------------|
|       | 金额               | 占比             | 金额               | 占比             | 金额               | 占比             |
| 转厂深加工 | 6,625.20         | 7.94%          | 5,535.86         | 9.45%          | 5,259.76         | 12.37%         |
| 境外    | 8,659.39         | 10.38%         | 7,759.70         | 13.25%         | 1,349.27         | 3.17%          |
| 外销小计  | <b>75,073.44</b> | <b>89.99%</b>  | <b>52,852.92</b> | <b>90.22%</b>  | <b>37,967.70</b> | <b>89.31%</b>  |
| 总计    | <b>83,427.07</b> | <b>100.00%</b> | <b>58,583.02</b> | <b>100.00%</b> | <b>42,513.79</b> | <b>100.00%</b> |

## 九、注册会计师核验的非经常性损益情况

根据中国证监会《公开发行证券的公司信息披露解释性公告第 1 号—非经常性损益》（中国证券监督管理委员会公告[2008]43 号），公司非经常性损益具体如下：

单位：万元

| 序号 | 项目   | 2020 年度         | 2019 年度         | 2018 年度          |
|----|--|-----------------|-----------------|------------------|
| 一  | 归属于母公司所有者的净利润  | <b>6,981.06</b> | <b>6,855.57</b> | <b>-230.28</b>   |
| 二  | 非经常性损益项目   |                 |                 |                  |
| 1  | 非流动资产处置损益  | -60.62          | -17.26          | -29.31           |
| 2  | 计入当期损益的政府补助，但与企业正常经营业务密切相关，符合国家政策规定，按照一定标准定额或定量持续享受的政府补助除外 | 78.34           | 30.37           | 3.52             |
| 3  | 委托他人投资或管理资产的损益   | -11.03          | -0.77           | -10.99           |
| 4  | 除上述各项之外的其他营业外收入和支出   | -13.61          | -9.13           | -142.89          |
| 5  | 其他符合非经常性损益定义的损益项目  | -613.73         | -954.23         | -6,710.05        |
| 6  | 减：所得税影响额   | -1.37           | 1.55            | -3.19            |
| 7  | 减：少数股东权益影响额（税后）  | -1.13           | -               | -                |
| 8  | 归属于母公司所有者的非经常性损益项目合计                                       | <b>-618.16</b>  | <b>-952.56</b>  | <b>-6,886.52</b> |
| 三  | 扣除非经常性损益后归属于母公司所有者的净利润                                     | <b>7,599.22</b> | <b>7,808.13</b> | <b>6,656.24</b>  |

## 十、报告期主要财务指标

### （一）主要财务指标

根据经审计的财务报表数据，公司报告期内的主要财务指标如下：

| 项目 | 2020-12-31 | 2019-12-31 | 2018-12-31 |
|----|------------|------------|------------|
|----|------------|------------|------------|

|                         |                |                |                |
|-------------------------|----------------|----------------|----------------|
| 流动比率（倍）                 | 2.00           | 1.55           | 1.51           |
| 速动比率（倍）                 | 1.75           | 1.28           | 1.21           |
| 资产负债率（合并报表）             | 42.61%         | 54.52%         | 57.76%         |
| 资产负债率（母公司）              | 37.68%         | 41.00%         | 54.19%         |
| 归属于发行人股东的每股净资产（元/股）     | 7.41           | 7.40           | 4.77           |
| <b>项目</b>               | <b>2020 年度</b> | <b>2019 年度</b> | <b>2018 年度</b> |
| 应收账款周转率（次）              | 2.61           | 2.55           | 2.38           |
| 存货周转率（次）                | 7.43           | 5.81           | 6.38           |
| 息税折旧摊销前利润（万元）           | 9,016.40       | 8,683.12       | 1,339.68       |
| 归属发行人股东的净利润（万元）         | 6,981.06       | 6,855.57       | -230.28        |
| 归属发行人股东扣除非经常性损益后净利润（万元） | 7,599.22       | 7,808.13       | 6,656.24       |
| 利息保障倍数（倍）               | 32.40          | 39.44          | 8.61           |
| 每股经营活动产生的现金流量（元/股）      | 0.29           | 2.14           | 0.25           |
| 每股净现金流量（元/股）            | 1.06           | 1.59           | 0.55           |

注：上述指标的计算公式如下：

流动比率=流动资产/流动负债；

速动比率=(流动资产-存货)/流动负债；

资产负债率=总负债/总资产；

归属于发行人股东的每股净资产=期末归属于母公司股东权益/期末股本总额；

应收账款周转率=营业收入/应收账款平均余额；

存货周转率=营业成本/存货平均余额；

息税折旧摊销前利润=合并利润总额+利息费用+折旧+摊销；

归属于发行人股东扣除非经常性损益后的净利润=归属于发行人股东的净利润-影响归属于发行人股东净利润的非经常性损益；

利息保障倍数=(合并利润总额+利息支出)/利息支出；

每股经营活动产生的现金流量=经营活动产生的现金流量净额/期末股本总额；

每股净现金流量=现金及现金等价物净增加额/期末股本总额。

## （二）净资产收益率和每股收益

根据中国证监会《公开发行证券公司信息编报规则第9号——净资产收益率和每股收益的计算及披露》（2010年修订）的规定，报告期公司净资产收益率及每股收益如下：

| 期间      | 净利润计算口径                 | 加权平均净资产收益率 | 每股收益（元/股） |        |
|---------|-------------------------|------------|-----------|--------|
|         |                         |            | 基本每股收益    | 稀释每股收益 |
| 2020 年度 | 归属于公司普通股股东的净利润          | 24.21%     | 1.40      | 1.40   |
|         | 扣除非经常性损益后归属于公司普通股股东的净利润 | 26.36%     | 1.52      | 1.52   |

| 期间      | 净利润计算口径                 | 加权平均净资产收益率 | 每股收益（元/股） |        |
|---------|-------------------------|------------|-----------|--------|
|         |                         |            | 基本每股收益    | 稀释每股收益 |
| 2019 年度 | 归属于公司普通股股东的净利润          | 37.56%     | -         | -      |
|         | 扣除非经常性损益后归属于公司普通股股东的净利润 | 42.78%     | -         | -      |
| 2018 年度 | 归属于公司普通股股东的净利润          | -2.33%     | -         | -      |
|         | 扣除非经常性损益后归属于公司普通股股东的净利润 | 67.43%     | -         | -      |

上表指标的计算公式如下：

1、加权平均净资产收益率 =  $P0 / (E0 + NP \div 2 + E_i \times M_i \div M0 - E_j \times M_j \div M0 + E_k \times M_k \div M0)$

其中：P0 为归属于公司普通股股东的净利润或扣除非经常性损益后归属于普通股股东的净利润；NP 为归属于公司普通股股东的净利润；E0 为归属于公司普通股股东的期初净资产；E<sub>i</sub> 为报告期发行新股或债转股等新增的、归属于公司普通股股东的净资产；E<sub>j</sub> 为报告期回购或现金分红等减少的、归属于公司普通股股东的净资产；M0 为报告期月份数；M<sub>i</sub> 为新增净资产次月起至报告期期末的累计月数；M<sub>j</sub> 为减少净资产次月起至报告期期末的累计月数；E<sub>k</sub> 为因其他交易或事项引起的、归属于公司普通股股东的净资产增减变动；M<sub>k</sub> 为发生其他净资产增减变动次月起至报告期期末的累计月数。

2、基本每股收益 =  $P0 \div S$

$S = S0 + S1 + S_i \times M_i \div M0 - S_j \times M_j \div M0 - S_k$

其中：P0 为归属于公司普通股股东的净利润或扣除非经常性损益后归属于普通股股东的净利润；S 为发行在外的普通股加权平均数；S0 为期初股份总数；S1 为报告期因公积金转增股本或股票股利分配等增加股份数；S<sub>i</sub> 为报告期因发行新股或债转股等增加股份数；S<sub>j</sub> 为报告期因回购等减少股份数；S<sub>k</sub> 为报告期缩股数；M0 为报告期月份数；M<sub>i</sub> 为增加股份次月起至报告期期末的累计月数；M<sub>j</sub> 为减少股份次月起至报告期期末的累计月数。

3、稀释每股收益 =  $P1 / (S0 + S1 + S_i \times M_i \div M0 - S_j \times M_j \div M0 - S_k + \text{认股权证、股份期权、可转换债券等增加的普通股加权平均数})$

其中，P1 为归属于公司普通股股东的净利润或扣除非经常性损益后归属于公司普通股股东的净利润。

## 十一、经营成果分析

### （一）营业收入构成及变动趋势分析

#### 1、营业收入的构成及比例

报告期内，公司营业收入及其构成情况如下：

单位：万元

| 项目     | 2020 年度          |                | 2019 年度          |                | 2018 年度          |                |
|--------|------------------|----------------|------------------|----------------|------------------|----------------|
|        | 金额               | 占比             | 金额               | 占比             | 金额               | 占比             |
| 主营业务收入 | 83,427.07        | 97.39%         | 58,583.02        | 96.45%         | 42,513.79        | 94.89%         |
| 其他业务收入 | 2,236.08         | 2.61%          | 2,158.03         | 3.55%          | 2,290.87         | 5.11%          |
| 合计     | <b>85,663.15</b> | <b>100.00%</b> | <b>60,741.05</b> | <b>100.00%</b> | <b>44,804.66</b> | <b>100.00%</b> |

报告期内，公司的营业收入分别为 44,804.66 万元、60,741.05 万元和 85,663.15

万元，年复合增长率为 38.27%，呈快速增长趋势。

公司收入主要来源于主营业务收入，其占营业收入的比例均在 90%以上，主营业务突出，其他业务收入主要系保护膜及材料销售收入，金额较小。

## 2、主营业务收入按产品类别划分

报告期内，公司主营业务收入分别为 42,513.79 万元、58,583.02 万元和 83,427.07 万元，2020 年度和 2019 年度较上年的增幅分别为 42.41%和 37.80%，增速较快。

报告期，公司主营业务收入按产品类别划分如下：

单位：万元

| 产品名称      | 2020 年度          |                | 2019 年度          |                | 2018 年度          |                |
|-----------|------------------|----------------|------------------|----------------|------------------|----------------|
|           | 金额               | 占比             | 金额               | 占比             | 金额               | 占比             |
| 传统精密功能件   | 33,626.49        | 40.31%         | 31,784.64        | 54.26%         | 31,870.87        | 74.97%         |
| 柔性复合精密功能件 | 42,036.23        | 50.39%         | 23,540.91        | 40.18%         | 9,226.18         | 21.70%         |
| 金属精密功能结构件 | 7,201.93         | 8.63%          | 3,257.47         | 5.56%          | 1,416.74         | 3.33%          |
| 碳纳米管      | 562.42           | 0.67%          | -                | -              | -                | -              |
| <b>合计</b> | <b>83,427.07</b> | <b>100.00%</b> | <b>58,583.02</b> | <b>100.00%</b> | <b>42,513.79</b> | <b>100.00%</b> |

报告期内，公司主营业务收入来自传统精密功能件、柔性复合精密功能件、金属精密功能结构件及碳纳米管四大业务，报告期内各项业务收入的具体分析如下：

### （1）传统精密功能件

公司传统精密功能件主要包括粘接、导电、绝缘等功能相对较为单一、结构及生产工艺较为简单的模切件。报告期内，公司传统精密功能件的销售收入分别为 31,870.87 万元、31,784.64 万元和 33,626.49 万元，收入规模相对较为稳定。

### （2）柔性复合精密功能件

公司柔性复合精密功能件主要包括柔性多功能键盘固定散热胶垫、多层结构散热件等产品，相关产品能同时起到散热、导电、电磁屏蔽等多种功能。

报告期内，公司柔性复合精密功能件产品销售收入分别为 9,226.18 万元、



23,540.91 万元和 42,036.23 万元，复合增长率达 113.45%。公司柔性复合精密功能件产品销售收入保持高速增长的原因系：①公司通过持续的研发投入及与下游客户合作的不断深化，在原有产品基础上持续导入新的料号产品，并开拓以电视棒、智能音箱为代表的智能家居应用领域，产品丰富度及应用领域持续增加；②随着平板电脑、笔记本电脑等消费电子品的迭代升级，其产品性能不断提升，外观尺寸不断轻量化，对内部空间利用率要求越来越高，对于同时具备多种功能的柔性复合精密功能件的需求不断增加。

### （3）金属精密功能结构件

公司金属精密功能结构件产品主要包括主板金属屏蔽支架、散热屏蔽罩等，公司开展金属精密功能结构件业务的时间相对较晚，自 2018 年起开始重点开拓该业务，目前处于快速发展阶段，收入增速较快。报告期内，公司金属精密功能结构件销售收入分别为 1,416.74 万元、3,257.47 万元和 7,201.93 万元，呈持续增长趋势，主要原因系随着公司与亚马逊和苹果合作的不断深化，应用于电视棒、一体机电脑等产品的金属精密功能结构件持续放量，导入的产品种类也陆续增加。

### （4）碳纳米管

报告期内公司向新能源领域拓展，开发出力学、导电等方面具有相对优势的碳纳米管产品。报告期内，公司碳纳米管产品销售收入分别为 0.00 万元、0.00 万元和 562.42 万元，销售规模较小，目前仍主要处于向下游客户的认证及导入过程中。随着公司碳纳米管产品在下游客户认证进程的不断推进，未来其将逐步成为公司新的收入增长点。

## 3、主营业务收入按照地区分类

报告期，公司主营业务收入地区分布具体如下表：

单位：万元

| 项目 | 2020 年度  |       | 2019 年度  |       | 2018 年度  |       |
|----|----------|-------|----------|-------|----------|-------|
|    | 金额       | 占比    | 金额       | 占比    | 金额       | 占比    |
| 华东 | 3,048.79 | 3.65% | 2,343.17 | 4.00% | 1,043.00 | 2.45% |
| 华南 | 4,795.88 | 5.75% | 2,993.64 | 5.11% | 2,892.73 | 6.80% |
| 西南 | 175.59   | 0.21% | 31.96    | 0.05% | 8.13     | 0.02% |
| 华中 | 308.62   | 0.37% | 169.27   | 0.29% | 44.45    | 0.10% |

| 项目          | 2020 年度          |                | 2019 年度          |                | 2018 年度          |                |
|-------------|------------------|----------------|------------------|----------------|------------------|----------------|
|             | 金额               | 占比             | 金额               | 占比             | 金额               | 占比             |
| 华北          | 24.74            | 0.03%          | 192.06           | 0.33%          | 557.77           | 1.31%          |
| <b>内销小计</b> | <b>8,353.63</b>  | <b>10.01%</b>  | <b>5,730.10</b>  | <b>9.78%</b>   | <b>4,546.09</b>  | <b>10.69%</b>  |
| 境内保税区       | 59,788.85        | 71.67%         | 39,557.36        | 67.52%         | 31,358.67        | 73.76%         |
| 转厂深加工       | 6,625.20         | 7.94%          | 5,535.86         | 9.45%          | 5,259.76         | 12.37%         |
| 境外          | 8,659.39         | 10.38%         | 7,759.70         | 13.25%         | 1,349.27         | 3.17%          |
| <b>外销小计</b> | <b>75,073.44</b> | <b>89.99%</b>  | <b>52,852.92</b> | <b>90.22%</b>  | <b>37,967.70</b> | <b>89.31%</b>  |
| <b>总计</b>   | <b>83,427.07</b> | <b>100.00%</b> | <b>58,583.02</b> | <b>100.00%</b> | <b>42,513.79</b> | <b>100.00%</b> |

报告期内，公司产品销售区域以境内保税区为主，占主营业务收入比例分别为 73.76%、67.52%和 71.67%，主要原因系公司下游客户主要为富士康、广达电脑、仁宝电脑等大型电子产品制造服务商，相关客户生产场所主要集中在保税区。公司根据客户要求的送货地点进行送货，因此境内保税区的销售收入占比较高。

除保税区外，公司外销收入主要集中在台湾、东南亚和北美洲地区。

#### （1）与同行业可比公司外销收入占营业收入比例对比

报告期内，公司与同行业可比公司外销收入占营业收入比例对比情况如下：

| 公司名称       | 2020 年度       | 2019 年度       | 2018 年度       |
|------------|---------------|---------------|---------------|
| 领益智造       | 59.14%        | 49.75%        | 45.55%        |
| 安洁科技       | 47.50%        | 43.13%        | 56.05%        |
| 恒铭达        | 55.80%        | 59.12%        | 55.73%        |
| 飞荣达        | 26.39%        | 18.98%        | 17.79%        |
| 智动力        | 43.64%        | 28.01%        | 55.05%        |
| 博硕科技       | 6.25%         | 0.11%         | 5.77%         |
| 达瑞电子       | 47.97%        | 62.48%        | 45.46%        |
| 鸿富瀚        | 13.57%        | 9.53%         | 7.16%         |
| <b>平均数</b> | <b>37.53%</b> | <b>33.89%</b> | <b>36.07%</b> |
| <b>发行人</b> | <b>89.99%</b> | <b>90.22%</b> | <b>89.31%</b> |

数据来源：上市公司年报、招股说明书、年度审阅报告

报告期内，公司外销收入占比分别为 89.31%、90.22%和 89.99%，占比高于同行业可比公司平均水平，主要原因系富士康、广达电脑等客户要求的送货地以保税区为主。

**(2) 主要外销客户情况**

报告期内，公司主要外销客户情况如下：

| 序号             | 客户名称  | 主要交易内容                 | 外销金额（万元）         | 占外销收入比例       |
|----------------|-------|------------------------|------------------|---------------|
| <b>2020 年度</b> |       |                        |                  |               |
| 1              | 富士康   | 平板电脑、一体机电脑等精密功能件和结构件产品 | 31,926.70        | 42.52%        |
| 2              | 向隆电子  | 笔记本电脑精密功能件产品           | 14,875.65        | 19.81%        |
| 3              | 广达电脑  | 笔记本电脑、一体机电脑精密功能件产品     | 10,752.02        | 14.32%        |
| 4              | 仁宝电脑  | 平板电脑精密功能件产品            | 6,138.05         | 8.17%         |
| 5              | 比亚迪   | 平板电脑、一体机电脑精密功能件产品      | 3,479.53         | 4.63%         |
| <b>合计</b>      |       |                        | <b>67,171.95</b> | <b>89.47%</b> |
| <b>2019 年度</b> |       |                        |                  |               |
| 1              | 富士康   | 平板电脑、一体机电脑等精密功能件和结构件产品 | 20,763.54        | 39.29%        |
| 2              | 广达电脑  | 笔记本电脑、一体机电脑精密功能件产品     | 14,194.00        | 26.86%        |
| 3              | 仁宝电脑  | 平板电脑精密功能件产品            | 5,717.17         | 10.82%        |
| 4              | 可成科技  | 平板电脑精密功能件产品            | 3,990.60         | 7.55%         |
| 5              | 英华达   | 智能家居功能件产品              | 2,198.29         | 4.16%         |
| <b>合计</b>      |       |                        | <b>46,863.59</b> | <b>88.67%</b> |
| <b>2018 年度</b> |       |                        |                  |               |
| 1              | 富士康   | 平板电脑、一体机电脑等精密功能件和结构件产品 | 13,994.66        | 36.86%        |
| 2              | 广达电脑  | 笔记本电脑、一体机电脑精密功能件产品     | 8,104.50         | 21.35%        |
| 3              | 仁宝电脑  | 平板电脑精密功能件产品            | 7,877.60         | 20.75%        |
| 4              | 英华达   | 智能家居功能件产品              | 2,928.08         | 7.71%         |
| 5              | 香港友事达 | 平板电脑、一体机电脑等精密功能件产品     | 2,776.08         | 7.31%         |
| <b>合计</b>      |       |                        | <b>35,689.21</b> | <b>93.98%</b> |

除香港友事达外，上述主要外销客户的简介情况如下：

| 序号 | 客户名称 | 公司简介   |
|----|------|--|
| 1  | 富士康  | 富士康科技集团成立于 1974 年，总部位于中国台湾，是专业从事计算机、通讯、消费性电子等 3C 产品研发制造，广泛涉足数位内容、汽车零部件、通路、云运算服务及新能源、新材料开发应用的高科技企业。 |

| 序号 | 客户名称 | 公司简介   |
|----|------|--|
| 2  | 向隆电子 | 上海向隆电子科技有限公司成立于1993年，为中国台湾上市公司茂林光电科技（开曼）股份有限公司的全资子公司，主要从事汽车和消费电子领域塑胶导光板和零组件的设计、制造和销售。                                  |
| 3  | 广达电脑 | 广达电脑成立于1988年，总部位于中国台湾，是全球最大的笔记本电脑代工制造厂商之一，生产及服务据点横跨亚洲、北美、拉丁美洲、欧洲及东南亚等地区，产品线横跨信息、通讯、消费性电子及云端运算等领域。                      |
| 4  | 仁宝电脑 | 仁宝电脑成立于1984年，总部位于中国台湾，是全球最大的笔记本代工制造厂商之一，所设计制造之产品涵盖笔记型电脑、平板电脑、穿戴装置及手机等，并将产品加以整合，投入IOT应用，以智慧家庭、智慧车载为服务目标，致力成为整体性解决方案提供者。 |
| 5  | 英华达  | 英华达成立于2000年，总部位于中国台湾，是全球最大的手机代工制造厂商之一，在台北、南昌、上海等地拥有研发生产基地。   |
| 6  | 比亚迪  | 比亚迪成立于1995年，总部位于深圳，经过20多年的高速发展，已在全球设立30多个工业园，实现全球六大洲的战略布局，业务布局涵盖电子、汽车、新能源和轨道交通等领域。                                     |
| 7  | 可成科技 | 可成科技成立于1984年，总部位于中国台湾，主要从事笔记本电脑、手机、MP3、数码相机等消费电子产品的外壳和部件的制造、加工和销售业务。   |

#### 4、主要产品的销售价格、销售量的变化情况

公司主要产品的销售价格及销售量的变化情况，请参见本招股说明书“第六节业务和技术”之“四、销售情况和主要客户”。

#### 5、收入的季节性分析

报告期内，公司各季度主营业务收入构成如下：

单位：万元

| 项目   | 2020年度           |                | 2019年度           |                | 2018年度           |                |
|------|------------------|----------------|------------------|----------------|------------------|----------------|
|      | 金额               | 占比             | 金额               | 占比             | 金额               | 占比             |
| 第一季度 | 12,321.64        | 14.77%         | 10,092.44        | 17.23%         | 7,746.82         | 18.22%         |
| 第二季度 | 18,282.16        | 21.91%         | 11,139.13        | 19.01%         | 7,602.17         | 17.88%         |
| 第三季度 | 24,435.98        | 29.29%         | 18,834.24        | 32.15%         | 11,769.17        | 27.68%         |
| 第四季度 | 28,387.29        | 34.03%         | 18,517.22        | 31.61%         | 15,395.63        | 36.21%         |
| 合计   | <b>83,427.07</b> | <b>100.00%</b> | <b>58,583.02</b> | <b>100.00%</b> | <b>42,513.79</b> | <b>100.00%</b> |

公司主营业务收入呈现一定的季节性波动，下半年收入高于上半年，主要原因系受下游电子消费品行业的需求波动影响。公司产品主要应用于平板电脑、笔记本电脑等电子消费领域，由于下半年“双11”、圣诞节等促销活动较多，通常为电子消费品的销售旺季，因此公司下半年的收入占比较高。

2020 年度，同行业可比公司各季度营业收入占比情况如下：

| 公司名称       | 第一季度          | 第二季度          | 第三季度          | 第四季度          |
|------------|---------------|---------------|---------------|---------------|
| 领益智造       | 19.11%        | 23.33%        | 26.86%        | 30.70%        |
| 安洁科技       | 21.46%        | 25.11%        | 24.58%        | 28.85%        |
| 恒铭达        | 14.14%        | 19.93%        | 27.32%        | 38.61%        |
| 飞荣达        | 19.76%        | 30.52%        | 26.22%        | 23.51%        |
| 智动力        | 23.65%        | 25.27%        | 25.89%        | 25.19%        |
| 博硕科技       | 15.09%        | 13.21%        | 36.05%        | 35.66%        |
| 达瑞电子       | 16.65%        | 22.30%        | 27.67%        | 33.39%        |
| 鸿富瀚        | 16.39%        | 15.13%        | 34.91%        | 33.57%        |
| <b>平均数</b> | <b>18.28%</b> | <b>21.85%</b> | <b>28.69%</b> | <b>31.18%</b> |
| <b>发行人</b> | <b>14.77%</b> | <b>21.91%</b> | <b>29.29%</b> | <b>34.03%</b> |

数据来源：上市公司年报、招股说明书、年度审阅报告

如上表所示，同行业可比公司的营业收入同样呈现出第三季度、第四季度收入占比较高的季节性特征，与公司营业收入情况一致。

## 6、第三方回款情况

报告期内，公司存在少量第三方回款情形，具体情况如下：

单位：万元

| 项目        | 2020 年度   | 2019 年度   | 2018 年度   |
|-----------|-----------|-----------|-----------|
| 第三方回款金额   | 23.83     | 96.46     | 47.93     |
| 营业收入      | 85,663.15 | 60,741.05 | 44,804.66 |
| 第三方回款收入占比 | 0.03%     | 0.16%     | 0.11%     |

报告期内，公司第三方回款金额分别为 47.93 万元、96.46 万元和 23.83 万元，金额及占比均很小。公司第三方回款的原因主要系个别客户根据其集团内部的统一安排，由其母公司代为支付结算的货款。

经核查，保荐机构认为：报告期内，发行人第三方回款金额及占比均较小，收入具有真实性且第三方回款具备商业合理性。

## 7、现金交易情况

报告期内，公司存在少量现金销售情况，金额分别为 0.04 万元、0.46 万元和 1.77 万元，主要系销售废品收入。

## （二）营业成本分析

### 1、营业成本构成情况分析

报告期内，公司营业成本的具体构成情况如下所示：

单位：万元

| 项目     | 2020 年度          |                | 2019 年度          |                | 2018 年度          |                |
|--------|------------------|----------------|------------------|----------------|------------------|----------------|
|        | 金额               | 占比             | 金额               | 占比             | 金额               | 占比             |
| 主营业务成本 | 58,872.48        | 97.56%         | 38,762.50        | 96.27%         | 27,470.68        | 93.68%         |
| 其他业务成本 | 1,471.04         | 2.44%          | 1,501.75         | 3.73%          | 1,854.32         | 6.32%          |
| 合计     | <b>60,343.52</b> | <b>100.00%</b> | <b>40,264.25</b> | <b>100.00%</b> | <b>29,324.99</b> | <b>100.00%</b> |

报告期内，公司营业成本分别为 29,324.99 万元、40,264.25 万元和 60,343.52 万元，其中主营业务成本占营业成本的比重分别为 93.68%、96.27%和 97.56%，与主营业务收入相匹配；其他业务成本主要系保护膜及材料销售成本。

### 2、主营业务成本按产品类别构成分析

报告期内，公司主营业务成本按产品类别构成情况如下所示：

单位：万元

| 产品名称      | 2020 年度          |                | 2019 年度          |                | 2018 年度          |                |
|-----------|------------------|----------------|------------------|----------------|------------------|----------------|
|           | 金额               | 占比             | 金额               | 占比             | 金额               | 占比             |
| 传统精密功能件   | 23,867.97        | 40.54%         | 20,841.95        | 53.77%         | 20,105.62        | 73.19%         |
| 柔性复合精密功能件 | 28,966.64        | 49.20%         | 15,610.33        | 40.27%         | 6,371.93         | 23.20%         |
| 金属精密功能结构件 | 5,513.41         | 9.37%          | 2,310.22         | 5.96%          | 993.12           | 3.62%          |
| 碳纳米管      | 524.45           | 0.89%          | -                | -              | -                | -              |
| 合计        | <b>58,872.48</b> | <b>100.00%</b> | <b>38,762.50</b> | <b>100.00%</b> | <b>27,470.68</b> | <b>100.00%</b> |

报告期内，公司主营业务成本逐年增长，与主营业务收入规模相匹配。

### 3、主营业务成本按成本要素构成分析

报告期内，公司主营业务成本由直接材料、直接人工、制造费用构成，具体情况如下：

单位：万元

| 项目        | 2020 年度          |                | 2019 年度          |                | 2018 年度          |                |
|-----------|------------------|----------------|------------------|----------------|------------------|----------------|
|           | 金额               | 占比             | 金额               | 占比             | 金额               | 占比             |
| 直接材料      | 43,056.39        | 73.14%         | 29,013.91        | 74.85%         | 20,883.11        | 76.02%         |
| 直接人工      | 6,361.42         | 10.81%         | 4,108.96         | 10.60%         | 3,538.95         | 12.88%         |
| 制造费用      | 8,547.42         | 14.52%         | 5,639.63         | 14.55%         | 3,048.62         | 11.10%         |
| 合同履行成本    | 907.25           | 1.54%          | -                | -              | -                | -              |
| <b>合计</b> | <b>58,872.48</b> | <b>100.00%</b> | <b>38,762.50</b> | <b>100.00%</b> | <b>27,470.68</b> | <b>100.00%</b> |

报告期内，公司成本结构相对稳定，具体变动情况分析如下：

### ①直接材料

报告期内，公司直接材料金额分别为 20,883.11 万元、29,013.91 万元和 43,056.39 万元，占公司主营业务成本的比例分别为 76.02%、74.85%和 73.14%，是公司的主要成本组成部分。公司产品具有定制化特点，对生产所需的胶带、泡棉、离型膜等原材料的要求较高，因此直接材料占总成本比例较高。此外，不同的产品规格、型号产品所耗用的材料在材质、性能等方面存在差异，随着公司产品种类和型号的增多，直接材料占公司自制成本的比例存在一定的波动，但整体占比基本保持稳定。

### ②直接人工、制造费用

报告期内，公司直接人工费用分别为 3,538.95 万元、4,108.96 万元和 6,361.42 万元，占主营业务成本的比例分别为 12.88%、10.60%和 10.81%；制造费用分别为 3,048.62 万元、5,639.63 万元和 8,547.42 万元，占主营业务成本比例分别为 11.10%、14.55%和 14.52%。

2019 年度，公司直接人工成本占比较 2018 年度下降 2.28 个百分点，制造费用占比则增长 3.45 个百分点，主要原因为：1) 随着公司营业规模的迅速增长，公司自有的生产人力难以满足自身生产需求，当年委外加工规模较上年有所增长，使得制造费用占比上升，直接人工成本占比相应下降；2) 为满足公司产品品质管理的需求，2019 年公司品质部等生产辅助管理部门新增较多人员，相关人员薪资计入制造费用，使得制造费用占比有所增长。

### ③合同履行成本

2020 年度，公司根据新收入准则，将产品控制权转移至客户之前发生的物流运输费、报关费等为履行合同发生的必要活动的相关费用计入合同履约成本。

综上所述，公司报告期内的成本结构变动情况与公司生产经营变动情况相匹配。

#### 4、主要原材料和能源的采购情况

公司主要原材料和能源采购情况请分别参见本招股说明书“第六节 业务和技术”之“五、采购情况和主要供应商”之“（一）主要原材料和能源采购情况”。

### （三）主营业务毛利及毛利率分析

#### 1、毛利及毛利率总体情况

报告期内，公司主营业务毛利及毛利率情况如下：

单位：万元

| 项目      | 2020 年度   | 2019 年度   | 2018 年度   |
|---------|-----------|-----------|-----------|
| 主营业务收入  | 83,427.07 | 58,583.02 | 42,513.79 |
| 主营业务成本  | 58,872.48 | 38,762.50 | 27,470.68 |
| 主营业务毛利额 | 24,554.59 | 19,820.52 | 15,043.11 |
| 主营业务毛利率 | 29.43%    | 33.83%    | 35.38%    |
| 综合毛利率   | 29.56%    | 33.71%    | 34.55%    |

报告期内，公司综合毛利率分别为 34.55%、33.71%和 29.56%，略有下滑。公司与富士康、广达电脑、仁宝电脑等客户保持了稳定的合作关系，但由于公司产品种类较多，不同产品的原材料成本、生产工艺、销售价格等因素差异较大，因此整体毛利率受产品收入结构变动的影响存在一定波动。

#### 2、主营业务毛利额分析

报告期内，公司主要产品毛利额和毛利占比情况具体如下：

单位：万元

| 项目     | 2020 年度   |           | 2019 年度 |           | 2018 年度 |           |        |
|--------|-----------|-----------|---------|-----------|---------|-----------|--------|
|        | 毛利额       | 毛利占比      | 毛利额     | 毛利占比      | 毛利额     | 毛利占比      |        |
| 精密功能件和 | 传统精密功能件   | 9,758.51  | 39.74%  | 10,942.69 | 55.21%  | 11,765.25 | 78.21% |
|        | 柔性复合精密功能件 | 13,069.59 | 53.23%  | 7,930.58  | 40.01%  | 2,854.25  | 18.97% |



| 项目    |           | 2020 年度          |                | 2019 年度          |                | 2018 年度          |                |
|-------|-----------|------------------|----------------|------------------|----------------|------------------|----------------|
|       |           | 毛利额              | 毛利占比           | 毛利额              | 毛利占比           | 毛利额              | 毛利占比           |
| 结构件   | 金属精密功能结构件 | 1,688.52         | 6.88%          | 947.25           | 4.78%          | 423.62           | 2.82%          |
|       | 碳纳米管      | 37.97            | 0.15%          | -                | -              | -                | -              |
| 毛利额合计 |           | <b>24,554.59</b> | <b>100.00%</b> | <b>19,820.52</b> | <b>100.00%</b> | <b>15,043.11</b> | <b>100.00%</b> |

报告期内，发行人毛利来源与发行人业务收入结构保持一致，精密功能件和结构件产品是公司毛利的主要来源，各期均占当期主营业务毛利的 99%以上。

### 3、主营业务毛利率分析

报告期内，公司主要产品毛利率和主营业务收入占比情况具体如下：

单位：万元

| 项目        |           | 2020 年度        |               | 2019 年度        |               | 2018 年度        |               |
|-----------|-----------|----------------|---------------|----------------|---------------|----------------|---------------|
|           |           | 收入占比           | 毛利率           | 收入占比           | 毛利率           | 收入占比           | 毛利率           |
| 精密功能件及结构件 | 传统精密功能件   | 40.31%         | 29.02%        | 54.26%         | 34.43%        | 74.97%         | 36.92%        |
|           | 柔性复合精密功能件 | 50.39%         | 31.09%        | 40.18%         | 33.69%        | 21.70%         | 30.94%        |
|           | 金属精密功能结构件 | 8.63%          | 23.45%        | 5.56%          | 29.08%        | 3.33%          | 29.90%        |
|           | 碳纳米管      | 0.67%          | 6.75%         | -              | -             | -              | -             |
| 合计        |           | <b>100.00%</b> | <b>29.43%</b> | <b>100.00%</b> | <b>33.83%</b> | <b>100.00%</b> | <b>35.38%</b> |

报告期内，公司主营业务毛利率分别为 35.38%、33.83%和 29.43%，略有下滑，产品结构变动及产品本身毛利率变动是影响公司毛利率变动的两个主要因素。公司精密功能件及结构件均为定制化产品，受终端产品更新换代影响以及生产工艺改进等影响，各产品的收入占比及毛利率会有所变动，具体分析如下：

#### （1）传统精密功能件毛利率变动分析

报告期内，公司传统精密功能件产品的毛利率分别为 36.92%、34.43%和 29.02%，具体分析如下：

2018 年公司传统精密功能件产品的毛利率为 36.92%，毛利率相对较高，主要原因系当年应用于平板电脑的部分型号产品收入占比和毛利率较高，拉高了整体毛利率水平。公司针对此部分产品采用了特定的生产工艺，包括使用了大尺寸

多工位高精度圆刀设备，及能够实现材料拼接使用等，原材料损耗较低，因此毛利率较高。剔除前述高毛利产品影响后，当年公司传统精密功能件产品毛利率为30.41%。

2019年公司传统精密功能件产品的毛利率为34.43%，较上年下降2.49个百分点，但仍处于较高水平，同样系部分高毛利产品的影响。除前述2018年部分高毛利产品继续销售产生的影响外，2019年公司推出了部分粘接功能的新产品，应用于一体机电脑。公司针对该部分产品使用了特定生产工艺，原材料损耗较低，因此毛利率较高。剔除前述高毛利产品影响后，当年公司传统精密功能件产品毛利率为31.60%。

2020年公司传统精密功能件毛利率较2019年下降5.41个百分点，主要原因系：①前述2018年和2019年的高毛利产品受终端产品更新换代影响，销售规模较小；②公司2020年起将相关的运输费、报关费用等作为合同履行成本调整至营业成本；③2020年人民币对美元汇率有较大幅度升值，公司以美元结算的传统精密功能件产品毛利率有所下降。

### （2）柔性复合精密功能件毛利率变动分析

报告期内，公司柔性复合精密功能件的毛利率分别为30.94%、33.69%和31.09%，其中2019年毛利率较高。

2019年度，公司柔性复合精密功能件的毛利率为33.69%，较上年增长2.75个百分点，主要原因系当年应用于智能音箱产品主板部位的柔性复合精密功能件产品的收入占比及毛利率较高。2019年公司导入大尺寸多工位高精度圆刀设备，替代了原平刀生产工艺，使得该型号产品的原材料损耗有所减少，良率有所提升，因此毛利率较高。剔除该型号产品的影响后，2019年公司柔性复合精密功能结构件的毛利率为31.04%，较其他年度不存在明显差异。

### （3）金属精密功能结构件

报告期内，公司金属精密功能结构件的毛利率分别为29.90%、29.08%和23.45%，毛利率相对较低主要原因系：1）金属精密功能结构件为公司2018年起重点拓展的产品，主要使用金属类材料进行生产加工，与公司原有的以功能柔性材料为主要材料的精密功能件产品在生产工序、加工特点上存在一定差异，公司

在开展该业务时无法快速满足客户的订单需求，同时业务开展具有一定的不确定性，因此采取了由公司设计金属精密功能结构件，然后选择合格供应商根据公司产品设计需求生产金属部件后，与公司生产的精密功能件结合后进行对外销售的方式。

2018年和2019年公司金属精密功能结构件毛利率分别为29.90%和29.08%，变动不大。2020年公司金属精密功能结构件毛利率较上年下降5.63个百分点，主要原因系随着公司与亚马逊和苹果合作的不断深化，由公司设计并应用于其电视棒、一体机电脑等产品的金属精密功能结构件产品种类较上年有较大幅度增加。一方面，当年新增产品所需的金属部件生产工序相对较复杂，金属材料的成本占比较高；另一方面，当年新增产品的定价相对较低，导致毛利率有所下降。

2020年7月，公司与祥鑫科技股份有限公司（股票代码：002965.SZ）共同出资成立了捷邦金属，专门从事相关金属部件的研发和生产。随着捷邦金属业务的逐步开展，未来公司金属精密功能结构件产品中的金属部件将逐步转为以自产为主，有望改善该产品的毛利率水平。

#### 4、同行业可比公司毛利率比较分析

报告期内，发行人与同行业可比公司的毛利率对比情况如下：

| 同行业公司名称 | 2020年度        | 2019年度        | 2018年度        |
|---------|---------------|---------------|---------------|
| 领益智造    | 22.27%        | 22.76%        | 20.18%        |
| 安洁科技    | 23.73%        | 28.06%        | 31.28%        |
| 恒铭达     | 38.43%        | 49.93%        | 49.00%        |
| 飞荣达     | 23.43%        | 29.75%        | 30.94%        |
| 智动力     | 21.96%        | 22.37%        | 19.22%        |
| 博硕科技    | 47.91%        | 43.18%        | 46.17%        |
| 达瑞电子    | 43.62%        | 47.97%        | 44.02%        |
| 鸿富瀚     | 40.74%        | 41.20%        | 37.16%        |
| 平均值     | <b>32.76%</b> | <b>35.65%</b> | <b>34.75%</b> |
| 发行人     | <b>29.56%</b> | <b>33.71%</b> | <b>34.55%</b> |

数据来源：上市公司年报、招股说明书、年度审阅报告

受产品收入结构、应用领域、客户结构等诸多因素的影响，同行业公司主营业务毛利率水平差异较大。报告期内，公司毛利率与同行业可比公司的平均值接

近，高于领益智造、安洁科技、飞荣达和智动力，低于恒铭达、博硕科技、达瑞电子和鸿富瀚，处于行业中间水平，具体分析如下：

| 公司名称 | 主要产品类别                          | 主要应用领域   | 终端品牌                          |
|------|---------------------------------|--|-------------------------------|
| 领益智造 | 精密功能及结构件、显示及触控模组等               | 应用于消费电子、车载工控、智能安防、智能穿戴、智能家居、新能源汽车、医疗、航空航天等领域     | 消费类电子领域主要为苹果、华为、OPPO、VIVO及小米等 |
| 安洁科技 | 消费类电脑及通讯产品功能件、金属结构件，信息存储及汽车电子产品 | 智能手机、笔记本电脑、平板电脑、一体机、可穿戴设备、智能家居、新能源汽车、信息存储设备等终端产品 | 主要为苹果、华为、VIVO等                |
| 恒铭达  | 消费电子功能性器件、消费电子防护产品              | 主要应用于手机、平板电脑、笔记本电脑、智能穿戴设备等领域                     | 主要为苹果、华为、小米、谷歌等               |
| 飞荣达  | 电磁屏蔽材料及器件、导热材料及器件、其他电子器件        | 主要应用于通信通讯设备、智能手机、汽车电子、电子计算机、数据中心、家用电器等领域         | 主要为华为、中兴、爱立信、诺基亚等             |
| 智动力  | 消费类电子功能性器件、消费电子结构性器件、汽车电子器件     | 主要应用于智能手机、平板电脑、智能穿戴、智能家居、车载等领域                   | 主要为三星、OPPO、VIVO等              |
| 博硕科技 | 消费电子功能性器件、自动化设备及夹治具             | 智能手机、汽车电子、智能穿戴类等消费电子产品                           | 主要为苹果、华为、VIVO、OPPO等           |
| 达瑞电子 | 消费电子功能性和结构性器件及3C自动化设备           | 智能手机、平板电脑、笔记本电脑、可穿戴电子产品等                         | 主要为苹果、华为、Jabra、OPPO等          |
| 鸿富瀚  | 消费电子功能性器件、自动化设备                 | 智能手机、平板电脑、笔记本电脑、智能穿戴、家用智能设备等                     | 主要为苹果、微软、亚马逊等                 |
| 发行人  | 消费电子功能件和结构件、碳纳米管导电浆料            | 主要应用于平板电脑、笔记本电脑、一体机电脑、智能家居等领域                    | 主要为苹果、谷歌、亚马逊、SONOS等           |

数据来源：同行业可比公司招股说明书、上市公司年报和公司网站

消费电子功能件和结构件产品具有品种多样化、定制化的特点，不同终端产品、终端客户对于产品的尺寸大小、功能设计、性能参数、原材料供应商和成本等方面的需求存在一定差异，从而影响产品的毛利率。

在应用领域方面，报告期内，公司消费电子功能件和结构件产品主要应用于平板电脑、笔记本电脑、一体机电脑和智能家居领域。恒铭达、智动力、博硕科技和鸿富瀚等同行可比公司则主要以智能手机领域为主，并同时覆盖平板电脑、汽车电子和可穿戴设备等多个领域，各可比公司的产品应用领域存在一定差异。

在终端品牌客户结构方面，公司终端品牌客户以苹果、谷歌、亚马逊和SONOS为主，同行业可比公司中，安洁科技客户主要为苹果、华为、VIVO等，

飞荣达客户主要为华为、中兴、爱立信、诺基亚等，智动力客户主要为三星、OPPO、VIVO 等。客户结构的不同也使得各公司毛利率存在一定差异。

综上所述，公司毛利率与行业平均水平接近，符合行业的特点及实际情况。

#### （四）利润表其他项目分析

##### 1、期间费用分析

报告期内，公司期间费用构成情况及其占营业收入的比例具体情况如下：

单位：万元

| 项目        | 2020 年度          |               | 2019 年度          |               | 2018 年度          |               |
|-----------|------------------|---------------|------------------|---------------|------------------|---------------|
|           | 金额               | 占比            | 金额               | 占比            | 金额               | 占比            |
| 销售费用      | 2,157.50         | 2.52%         | 3,106.56         | 5.11%         | 1,858.05         | 4.15%         |
| 管理费用      | 5,379.07         | 6.28%         | 4,549.70         | 7.49%         | 9,548.85         | 21.31%        |
| 研发费用      | 5,085.52         | 5.94%         | 3,640.79         | 5.99%         | 2,638.72         | 5.89%         |
| 财务费用      | 2,899.28         | 3.38%         | 109.26           | 0.18%         | -191.87          | -0.43%        |
| <b>合计</b> | <b>15,521.36</b> | <b>18.12%</b> | <b>11,406.31</b> | <b>18.78%</b> | <b>13,853.75</b> | <b>30.92%</b> |

报告期内，公司期间费用占营业收入的比例分别为 30.92%、18.78%和 18.12%，其中 2018 年度期间费用占营业收入的比例较高，主要系当年计提股份支付费用较高所致。

##### （1）销售费用

报告期内，公司销售费用明细及占销售费用的比例具体情况如下：

单位：万元

| 项目    | 2020 年度  |        | 2019 年度  |        | 2018 年度 |        |
|-------|----------|--------|----------|--------|---------|--------|
|       | 金额       | 占比     | 金额       | 占比     | 金额      | 占比     |
| 职工薪酬  | 1,632.36 | 75.66% | 1,246.06 | 40.11% | 894.14  | 48.12% |
| 业务招待费 | 264.37   | 12.25% | 342.24   | 11.02% | 200.42  | 10.79% |
| 差旅费   | 116.58   | 5.40%  | 179.63   | 5.78%  | 102.36  | 5.51%  |
| 车辆使用费 | 83.28    | 3.86%  | 136.55   | 4.40%  | 113.93  | 6.13%  |
| 折旧与摊销 | 23.56    | 1.09%  | 6.09     | 0.20%  | 3.39    | 0.18%  |
| 办公费   | 17.43    | 0.81%  | 16.68    | 0.54%  | 15.70   | 0.84%  |
| 运输费   | -        | -      | 519.57   | 16.72% | 376.62  | 20.27% |
| 出口报关费 | -        | -      | 121.95   | 3.93%  | 55.76   | 3.00%  |

| 项目        | 2020 年度         |                | 2019 年度         |                | 2018 年度         |                |
|-----------|-----------------|----------------|-----------------|----------------|-----------------|----------------|
|           | 金额              | 占比             | 金额              | 占比             | 金额              | 占比             |
| 仓储费       | -               | -              | 98.98           | 3.19%          | 82.09           | 4.42%          |
| 出口税费      | -               | -              | 413.71          | 13.32%         | -               | -              |
| 其他费用      | 19.91           | 0.92%          | 25.10           | 0.81%          | 13.65           | 0.73%          |
| <b>合计</b> | <b>2,157.50</b> | <b>100.00%</b> | <b>3,106.56</b> | <b>100.00%</b> | <b>1,858.05</b> | <b>100.00%</b> |

报告期内，公司销售费用分别为 1,858.05 万元、3,106.56 万元和 2,157.50 万元。2020 年销售费用较 2019 年有所下降，主要原因系 2020 年度，公司根据新收入准则将运输费、出口税费、报关费用等作为合同履约成本调整至营业成本。

报告期内，公司销售费用主要包括销售人员职工薪酬、运输费、出口税费、业务招待费和差旅费，具体分析如下：

#### ①职工薪酬

报告期内，公司销售费用中的职工薪酬分别为 894.14 万元、1,246.06 万元和 1,632.36 万元，金额逐年增加，主要系随着公司经营规模的不断扩大，销售人员人数随之增长。

#### ②运输费

2018 年度和 2019 年度，公司销售费用中运输费分别为 376.62 万元和 519.57 万元，占营业收入比例分别为 0.84%和 0.86%，占比较为稳定。公司运输费主要为向客户运输货物过程中产生的物流运输费和快递费，随公司业务规模的扩大逐年增加。

#### ③出口税费

2019 年度，公司销售费用中出口税费为 413.71 万元，系与可成科技股份有限公司交易产生的关税等出口税费。公司与可成科技股份有限公司采用 DDP（税后交易）模式进行交易，货物运至台湾地区过程中产生的关税由公司承担。根据新收入准则，2020 年度相关出口税费作为合同履约成本调整为营业成本。

#### ④业务招待费、差旅费

报告期各期，公司业务招待费分别为 200.42 万元、342.24 万元和 264.37 万元；差旅费分别为 102.36 万元、179.63 万元和 116.58 万元，其中 2020 年公司业

务招待费和差旅费较上年有所下降，主要系新冠肺炎疫情影响，公司销售人员的差旅活动和业务招待活动有所减少。

### ⑤与同行业可比公司对比情况

报告期内，公司销售费用率与同行业可比公司对比情况如下：

| 公司名称       | 2020 年度      | 2019 年度      | 2018 年度      |
|------------|--------------|--------------|--------------|
| 领益智造       | 0.90%        | 1.52%        | 1.40%        |
| 安洁科技       | 2.08%        | 2.64%        | 1.74%        |
| 恒铭达        | 5.42%        | 6.74%        | 6.03%        |
| 飞荣达        | 2.74%        | 3.06%        | 3.65%        |
| 智动力        | 2.77%        | 2.39%        | 2.96%        |
| 博硕科技       | 3.03%        | 3.39%        | 3.12%        |
| 达瑞电子       | 4.50%        | 4.62%        | 4.14%        |
| 鸿富瀚        | 3.76%        | 4.09%        | 4.55%        |
| <b>平均数</b> | <b>3.15%</b> | <b>3.56%</b> | <b>3.45%</b> |
| <b>发行人</b> | <b>2.52%</b> | <b>5.11%</b> | <b>4.15%</b> |

数据来源：上市公司年报、招股说明书、年度审阅报告

报告期内，公司销售费用率与同行业可比公司的平均水平整体相当。2019年受出口税费影响略高于同行业可比公司平均水平。

### （2）管理费用

报告期内，公司管理费用明细及占管理费用的比例具体情况如下：

单位：万元

| 项目      | 2020 年度  |        | 2019 年度  |        | 2018 年度  |        |
|---------|----------|--------|----------|--------|----------|--------|
|         | 金额       | 占比     | 金额       | 占比     | 金额       | 占比     |
| 职工薪酬    | 2,841.80 | 52.83% | 2,266.13 | 49.81% | 1,642.24 | 17.20% |
| 股权激励费   | 613.73   | 11.41% | 954.23   | 20.97% | 6,710.05 | 70.27% |
| 房租及水电费  | 578.48   | 10.75% | 246.45   | 5.42%  | 229.06   | 2.40%  |
| 折旧与摊销   | 316.24   | 5.88%  | 139.02   | 3.06%  | 99.25    | 1.04%  |
| 中介咨询服务费 | 203.61   | 3.79%  | 165.70   | 3.64%  | 171.78   | 1.80%  |
| 办公费     | 176.06   | 3.27%  | 151.91   | 3.34%  | 136.03   | 1.42%  |
| 装修及维修费  | 147.34   | 2.74%  | 72.44    | 1.59%  | 92.77    | 0.97%  |
| 业务招待费   | 118.50   | 2.20%  | 154.21   | 3.39%  | 142.18   | 1.49%  |

| 项目        | 2020 年度         |                | 2019 年度         |                | 2018 年度         |                |
|-----------|-----------------|----------------|-----------------|----------------|-----------------|----------------|
|           | 金额              | 占比             | 金额              | 占比             | 金额              | 占比             |
| 差旅费       | 110.20          | 2.05%          | 147.82          | 3.25%          | 96.51           | 1.01%          |
| 车辆使用费     | 94.97           | 1.77%          | 117.52          | 2.58%          | 105.58          | 1.11%          |
| 其他费用      | 178.15          | 3.31%          | 134.26          | 2.95%          | 123.40          | 1.29%          |
| <b>合计</b> | <b>5,379.07</b> | <b>100.00%</b> | <b>4,549.70</b> | <b>100.00%</b> | <b>9,548.85</b> | <b>100.00%</b> |

公司 2019 年度管理费用较 2018 年度有所减少，主要系 2018 年度计提了较多的股权激励费所致。2020 年度管理费用较 2019 年度有所增加，主要系职工薪酬、房租及水电费增加所致。报告期内，公司管理费用主要为职工薪酬、股权激励费，两者合计占公司管理费用的比例分别为 87.47%、70.78%和 64.24%，具体变动情况分析如下：

#### ①职工薪酬

报告期内，公司管理费用中职工薪酬分别为 1,642.24 万元、2,266.13 万元、和 2,841.80 万元，主要系随着公司业务规模的不断增长，公司管理人员人数逐渐增加所致。

#### ②股权激励费

报告期内，公司股权激励费分别为 6,710.05 万元、954.23 万元和 613.73 万元，均一次性确认并计入非经常性损益，其对应的时点、股权变动情况及公允价值确定依据如下：

| 期间      | 时间          | 股权变动情况  | 公允价值确定依据  | 确认股权激励费用（万元） |
|---------|-------------|---|---|--------------|
| 2018 年度 | 2018 年 12 月 | 捷邦投资和君成投资以货币形式对公司进行增资，其中捷邦投资以 2.17 元/注册资本的价格增加注册资本 300.00 万元，君成投资以 2.17 元/注册资本的价格增加注册资本 180.00 万元 | 以公司 2018 年扣除股权激励影响后归属于母公司的合并净利润为基础，按市盈率 8 倍确定公允价值 | 6,710.05     |
| 2019 年度 | 2019 年 7 月  | 刘榕将其持有的捷邦投资 1.5% 合伙份额转让给刘银生   | 以公司 2019 年扣除股权激励                                  | 954.23       |



| 期间     | 时间       | 股权变动情况   | 公允价值确定依据                        | 确认股权激励费用（万元） |
|--------|----------|--|---------------------------------|--------------|
|        | 2019年12月 | 共青城捷邦、辛云峰、潘昕以货币形式对公司进行增资，增资价格为15元/注册资本，增加注册资本150万元，其中共青城捷邦以货币资金1,650万元增加注册资本110万元，辛云峰以货币资金300万元增加注册资本20万元，潘昕以货币资金300万元增加注册资本20万元 | 影响后归属于母公司的合并净利润为基础，按市盈率9倍确定公允价值 |              |
| 2020年度 | 2020年7月  | 林琼珊将持有的共青城捷邦24.24%的合伙份额转让给李统龙<br>张旭东将持有的共青城捷邦0.24%和0.18%的合伙份额分别转让给范莹和杨翠华   | 以2020年9月外部机构投资入股价格确定公允价值        | 613.73       |

### ③与同行业可比公司对比情况

报告期内，公司管理费用率与同行业可比公司对比情况如下：

| 公司名称       | 2020年度       | 2019年度       | 2018年度        |
|------------|--------------|--------------|---------------|
| 领益智造       | 3.49%        | 4.01%        | 3.72%         |
| 安洁科技       | 8.72%        | 7.54%        | 5.89%         |
| 恒铭达        | 9.72%        | 6.41%        | 7.51%         |
| 飞荣达        | 6.86%        | 6.48%        | 7.81%         |
| 智动力        | 4.21%        | 4.99%        | 8.99%         |
| 博硕科技       | 6.40%        | 7.13%        | 6.83%         |
| 达瑞电子       | 6.06%        | 7.90%        | 7.69%         |
| 鸿富瀚        | 6.03%        | 6.18%        | 6.97%         |
| <b>平均数</b> | <b>6.44%</b> | <b>6.33%</b> | <b>6.93%</b>  |
| <b>发行人</b> | <b>6.28%</b> | <b>7.49%</b> | <b>21.31%</b> |

数据来源：上市公司年报、招股说明书、年度审阅报告

报告期内，公司管理费用占营业收入的比例高于同行业可比公司，主要原因系公司计提的股权激励费较高所致。剔除公司股权激励费用影响后，报告期内公司管理费用占营业收入比例分别为6.34%、5.92%和5.56%，占比较为稳定且与同行业可比公司不存在明显差异。

### （3）研发费用

报告期内，公司研发费用明细及占研发费用的比例具体情况如下：

单位：万元

| 项目        | 2020 年度         |                | 2019 年度         |                | 2018 年度         |                |
|-----------|-----------------|----------------|-----------------|----------------|-----------------|----------------|
|           | 金额              | 占比             | 金额              | 占比             | 金额              | 占比             |
| 物料消耗      | 2,991.23        | 58.82%         | 1,902.59        | 52.26%         | 1,443.97        | 54.72%         |
| 职工薪酬      | 1,823.50        | 35.86%         | 1,402.56        | 38.52%         | 1,043.40        | 39.54%         |
| 折旧及摊销     | 154.09          | 3.03%          | 149.73          | 4.11%          | 97.11           | 3.68%          |
| 其他        | 116.70          | 2.29%          | 185.91          | 5.11%          | 54.23           | 2.06%          |
| <b>合计</b> | <b>5,085.52</b> | <b>100.00%</b> | <b>3,640.79</b> | <b>100.00%</b> | <b>2,638.72</b> | <b>100.00%</b> |

报告期内，公司研发费用分别为 2,638.72 万元、3,640.79 万元和 5,085.52 万元，研发投入持续增加。公司研发费用主要由物料消耗和职工薪酬构成，两者合计占研发费用的比例均在 90%以上。

消费电子行业产品具有更新速度快、迭代周期短等特点，对公司的技术研发实力和创新能力有较高要求。报告期内，公司持续加大研发投入，密切追踪最新技术应用及市场、技术发展趋势，与终端品牌厂商的合作程度不断加深，物料消耗金额从 2018 年度的 1,443.97 万元上升至 2020 年度的 2,991.23 万元。另一方面，公司重视研发团队建设，不断扩充研发人才队伍。报告期内，公司研发人员数量从 2018 年末的 92 人增加至 2020 年末的 161 人，研发人员职工薪酬支出随之增长。

报告期内公司研发费用分项目的具体情况如下：

单位：万元

| 序号 | 研发项目                       | 预算金额   | 研发投入情况 |        |        | 目前实施进度 |
|----|----------------------------|--------|--------|--------|--------|--------|
|    |                            |        | 2020 年 | 2019 年 | 2018 年 |        |
| 1  | 可防止重离型膜撕裂的缓冲型键盘泡棉组件及其工艺的研发 | 345.00 | -      | -      | 21.29  | 已完结    |
| 2  | 透光孔贯穿模板网纱网孔式高精度检测治具的研发     | 219.00 | -      | -      | 213.58 | 已完结    |
| 3  | 中空柔性包裹材料料带精准切片技术的研发        | 195.00 | -      | -      | 195.66 | 已完结    |
| 4  | 间断式泡棉条隔离铜箔导静电防干扰缓冲技术的研发    | 190.00 | -      | -      | 189.50 | 已完结    |
| 5  | 手机摄像头用遮光泡棉组件抗震技术的研发        | 200.00 | -      | -      | 199.27 | 已完结    |
| 6  | 可同时在线作业的料带传输包裹贴合技术的研发      | 220.00 | -      | -      | 233.02 | 已完结    |

| 序号 | 研发项目                       | 预算金额   | 研发投入情况 |        |        | 目前实施进度 |
|----|----------------------------|--------|--------|--------|--------|--------|
|    |                            |        | 2020年  | 2019年  | 2018年  |        |
| 7  | 主板线路板用导电与非导电双面胶胶贴技术的研发     | 213.00 | -      | -      | 196.85 | 已完结    |
| 8  | 柔性料带缠绕包裹一体化贴合机的研发          | 320.00 | -      | 61.16  | 199.12 | 已完结    |
| 9  | 喇叭出音处用内硬外软可改善音质泡棉组件的研发     | 315.00 | -      | 54.23  | 167.24 | 已完结    |
| 10 | 高精密立体压凸模切技术的研发             | 200.00 | -      | 230.41 | -      | 已完结    |
| 11 | 柔性电路板整版式双面粘接组件的研发          | 220.00 | -      | 230.77 | -      | 已完结    |
| 12 | 空中排废转贴式电脑键盘粘接组件的研发         | 230.00 | -      | 209.46 | -      | 已完结    |
| 13 | 具有两种不同厚度的平板电脑前双摄像头泡棉组件的研发  | 210.00 | -      | 257.95 | -      | 已完结    |
| 14 | 热熔胶融化式柔性泡棉包裹技术的研发          | 210.00 | -      | 254.91 | -      | 已完结    |
| 15 | 拱形式高透防刮膜 3D 打印机触控屏的屏幕组件的研发 | 320.00 | 38.13  | 198.40 | -      | 已完结    |
| 16 | 手柄分离式防变形防震泡棉组件的研发          | 350.00 | 37.27  | 205.84 | -      | 已完结    |
| 17 | 导电双面胶自动化卷料工艺设计的研发          | 230.00 | -      | -      | 236.88 | 已完结    |
| 18 | 节省材料的异步石墨膜组件的研发            | 200.00 | -      | -      | 194.19 | 已完结    |
| 19 | VHB 无间隙排版新型模具的研发           | 160.00 | -      | -      | 166.14 | 已完结    |
| 20 | 轻巧高效的 3D 膜成型工艺技术的研发        | 340.00 | -      | 140.67 | 221.89 | 已完结    |
| 21 | 基于 CCD 的模切产品检测方法的研究        | 200.00 | -      | -      | 204.09 | 已完结    |
| 22 | 网纱类产品超小孔模切及在线 CDD 技术的研发    | 310.00 | -      | 294.41 | -      | 已完结    |
| 23 | 3D 泡棉成型工艺技术的研发             | 300.00 | -      | 294.34 | -      | 已完结    |
| 24 | 散热类材料多层次圆刀工艺的研发            | 285.00 | -      | 265.75 | -      | 已完结    |
| 25 | Keyboard 胶工艺技术的研发          | 160.00 | -      | 149.38 | -      | 已完结    |
| 26 | D-loop 产品成型工艺的研发           | 300.00 | -      | 276.62 | -      | 已完结    |
| 27 | 碳纳米管导电浆料除磁技术的研发            | 280.00 | 10.61  | 274.91 | -      | 已完结    |
| 28 | 高固含量的水性碳纳米管导电浆料的研发         | 238.00 | 3.37   | 241.57 | -      | 已完结    |
| 29 | 条形产品异步冲切工艺的研发              | 600.00 | 514.73 | -      | -      | 已完结    |

| 序号 | 研发项目                        | 预算金额             | 研发投入情况          |                 |                 | 目前实施进度 |
|----|-----------------------------|------------------|-----------------|-----------------|-----------------|--------|
|    |                             |                  | 2020年           | 2019年           | 2018年           |        |
| 30 | 包裹导电布自动贴合技术的研发              | 400.00           | 365.94          | -               | -               | 已完结    |
| 31 | 导电胶制备方法及其模切工艺的研发            | 450.00           | 344.14          | -               | -               | 已完结    |
| 32 | 便于剥离的缓冲粘接泡棉组件的研发            | 440.00           | 432.74          | -               | -               | 已完结    |
| 33 | 薄膜热压成型技术的研发                 | 270.00           | 267.47          | -               | -               | 已完结    |
| 34 | 金属类产品3D成型及贴胶技术的研发           | 150.00           | 134.48          | -               | -               | 已完结    |
| 35 | 可精准定位的平板双面胶包裹泡棉组件的研发        | 1,700.00         | 1,539.21        | -               | -               | 已完结    |
| 36 | 柔性厚泡棉斜切工艺研发                 | 250.00           | 272.81          | -               | -               | 已完结    |
| 37 | 稳固连接式泡棉铜箔胶带包裹屏蔽组件的研发        | 250.00           | 239.39          | -               | -               | 已完结    |
| 38 | 异形双层导电布包裹泡棉组件的研发            | 150.00           | 121.93          | -               | -               | 已完结    |
| 39 | 高精度手机摄像头热熔胶模切组件的研发          | 150.00           | 132.13          | -               | -               | 已完结    |
| 40 | 具有折弯式手柄部的新能源充电桩器材单面胶模切组件的研发 | 100.00           | 93.51           | -               | -               | 已完结    |
| 41 | 异步模切式用于电子线路板的导电胶双面胶组件的研发    | 150.00           | 67.06           | -               | -               | 未完结    |
| 42 | 翻转贴合式汽车导航仪显示模背胶组件的研发        | 100.00           | 105.07          | -               | -               | 已完结    |
| 43 | 边缘半包式异形双层导电布泡棉的研发           | 80.00            | 73.62           | -               | -               | 已完结    |
| 44 | 高精度多结构式网络电视双面胶组件的研发         | 150.00           | 50.38           | -               | -               | 未完结    |
| 45 | Mons2 电视机顶盒屏蔽罩项目技术的研发       | 50.00            | 3.62            | -               | -               | 未完结    |
| 46 | 导电剂含量测试技术的研发                | 25.00            | 22.94           | -               | -               | 已完结    |
| 47 | 油性碳纳米管导电浆料水分测试技术的研发         | 30.00            | 25.73           | -               | -               | 已完结    |
| 48 | 石墨烯及其复合浆料抗沉降性快速测量技术的研发      | 35.00            | 32.30           | -               | -               | 未完结    |
| 49 | 高固含量的油性碳纳米管导电浆料的研发          | 70.00            | 66.60           | -               | -               | 未完结    |
| 50 | 高固含量的油性碳纳米管复合导电浆料的研发        | 55.00            | 53.16           | -               | -               | 未完结    |
| 51 | 碳纳米管导电浆料免拆除过滤技术的研发          | 40.00            | 37.17           | -               | -               | 未完结    |
| 合计 |                             | <b>12,655.00</b> | <b>5,085.52</b> | <b>3,640.79</b> | <b>2,638.72</b> |        |

报告期内，公司研发费用率与同行业可比公司基本一致，具体对比情况如下：

| 公司名称       | 2020 年度      | 2019 年度      | 2018 年度      |
|------------|--------------|--------------|--------------|
| 领益智造       | 6.21%        | 4.77%        | 5.01%        |
| 安洁科技       | 7.82%        | 6.85%        | 5.68%        |
| 恒铭达        | 5.86%        | 5.15%        | 5.12%        |
| 飞荣达        | 6.83%        | 4.90%        | 5.15%        |
| 智动力        | 4.95%        | 4.95%        | 4.12%        |
| 博硕科技       | 6.52%        | 5.91%        | 5.02%        |
| 达瑞电子       | 6.01%        | 5.15%        | 4.31%        |
| 鸿富瀚        | 5.91%        | 6.18%        | 5.85%        |
| <b>平均数</b> | <b>6.26%</b> | <b>5.48%</b> | <b>5.03%</b> |
| <b>发行人</b> | <b>5.94%</b> | <b>5.99%</b> | <b>5.89%</b> |

数据来源：上市公司年报、招股说明书、年度审阅报告

#### （4）财务费用

报告期内，公司财务费用的具体情况如下：

单位：万元

| 项目        | 2020 年度         | 2019 年度       | 2018 年度        |
|-----------|-----------------|---------------|----------------|
| 利息支出      | 241.31          | 201.56        | 98.91          |
| 减：利息收入    | 17.80           | 8.90          | 4.28           |
| 汇兑损益      | 2,654.27        | -105.94       | -311.26        |
| 手续费       | 24.51           | 19.92         | 21.87          |
| 其他        | -3.02           | 2.63          | 2.89           |
| <b>合计</b> | <b>2,899.28</b> | <b>109.26</b> | <b>-191.87</b> |

报告期内，公司财务费用分别为-191.87万元、109.26万元和2,899.28万元，主要为汇兑损益和利息支出。2020年度公司财务费用较高，主要系汇兑损失影响所致。报告期内，公司以外销为主，且以美元进行结算，2020年度因人民币对美元汇率有较大幅度升值，公司产生汇兑损失2,654.27万元。

报告期内，公司财务费用率与同行业可比公司的对比分析如下：

| 公司名称 | 2020 年度 | 2019 年度 | 2018 年度 |
|------|---------|---------|---------|
| 领益智造 | 1.83%   | 1.17%   | 1.09%   |
| 安洁科技 | 1.08%   | -0.97%  | -2.09%  |
| 恒铭达  | 1.74%   | -0.82%  | -0.71%  |

| 公司名称       | 2020 年度      | 2019 年度      | 2018 年度       |
|------------|--------------|--------------|---------------|
| 飞荣达        | 1.25%        | 0.19%        | -0.66%        |
| 智动力        | 1.27%        | 1.20%        | 1.51%         |
| 博硕科技       | 0.29%        | -0.01%       | 0.56%         |
| 达瑞电子       | 0.89%        | -0.44%       | -0.46%        |
| 鸿富瀚        | 1.02%        | 0.75%        | 1.45%         |
| <b>平均数</b> | <b>1.17%</b> | <b>0.13%</b> | <b>0.09%</b>  |
| <b>发行人</b> | <b>3.38%</b> | <b>0.18%</b> | <b>-0.43%</b> |

数据来源：上市公司年报、招股说明书、年度审阅报告

公司 2018 年和 2019 年财务费用率与同行业可比公司相比不存在明显差异，2020 年财务费用率较高，主要原因系公司当年汇兑损失影响较大所致。

## 2、投资收益

报告期内，公司投资收益分别为-10.99 万元、-0.77 万元和-11.03 万元，主要为购买银行理财产品和远期结汇取得的投资收益。

## 3、其他收益

报告期内，公司其他收益的具体情况如下：

单位：万元

| 项目             | 2020 年度      | 2019 年度      | 2018 年度     |
|----------------|--------------|--------------|-------------|
| 与企业日常活动相关的政府补助 | 73.54        | 13.32        | -           |
| 其他与日常活动相关的项目   | 4.79         | 17.04        | 3.52        |
| <b>合计</b>      | <b>78.34</b> | <b>30.37</b> | <b>3.52</b> |

报告期内，公司其他收益金额分别为 3.52 万元、30.37 万元和 78.34 万元，主要是与日常活动相关的政府补助。政府补助的具体情况如下：

单位：万元

| 项目                              | 2020 年度 | 2019 年度 | 2018 年度 | 补助类型  |
|---------------------------------|---------|---------|---------|-------|
| 2019 年昆山市级科技计划项目经费              | 20.00   | -       | -       | 与收益相关 |
| 就业稳岗补贴                          | 18.66   | -       | -       | 与收益相关 |
| 昆山市高新技术企业认定培育奖励                 | 10.00   | -       | -       | 与收益相关 |
| 2020 年资阳市工业发展项目资金市级重大项目开工奖励补助资金 | 10.00   | -       | -       | 与收益相关 |
| 2018 年度东莞市自动化改造项目资金             | 5.78    | 1.67    | -       | 与资产相关 |

| 项目                       | 2020 年度      | 2019 年度      | 2018 年度 | 补助类型  |
|--------------------------|--------------|--------------|---------|-------|
| 东莞市工业和信息化局保企业促复苏稳增长政策资金  | 5.00         | -            | -       | 与收益相关 |
| 2020 年昆山市知识产权奖励项目（第三批）资金 | 4.00         | -            | -       | 与收益相关 |
| 东莞市省级企业情况综合工作经费          | 0.11         | -            | -       | 与收益相关 |
| 昆山市级各类企业实施高水平研发平台培育计划补助  | -            | 5.00         | -       | 与收益相关 |
| 倍增计划企业单位大朗镇配套奖励          | -            | 4.00         | -       | 与收益相关 |
| 商务发展专项资金支持项目补贴           | -            | 1.65         | -       | 与收益相关 |
| 东莞市 2018 年度发明专利资助项目企业资助  | -            | 1.00         | -       | 与收益相关 |
| <b>合计</b>                | <b>73.54</b> | <b>13.32</b> | -       | -     |

#### 4、资产减值损失、信用减值损失

报告期内，公司资产减值损失、信用减值损失情况如下：

单位：万元

| 项目            | 2020 年度          | 2019 年度        | 2018 年度        |
|---------------|------------------|----------------|----------------|
| <b>资产减值损失</b> |                  |                |                |
| 坏账损失          | -                | -              | -232.51        |
| 存货跌价损失        | -1,059.09        | -669.03        | -272.59        |
| <b>合计</b>     | <b>-1,059.09</b> | <b>-669.03</b> | <b>-505.10</b> |
| <b>信用减值损失</b> |                  |                |                |
| 应收账款坏账损失      | -624.57          | -286.51        | -              |
| 其他应收款坏账损失     | -45.38           | -10.88         | -              |
| <b>合计</b>     | <b>-669.95</b>   | <b>-297.39</b> | -              |

报告期内，资产减值损失主要系公司应收款项计提坏账准备、存货计提跌价准备形成的损失。自 2019 年 1 月 1 日起，公司执行新金融工具准则，2019 年度计提的各项金融工具减值准备所形成的预期信用损失列示在信用减值损失科目。

公司 2019 年和 2020 年应收账款坏账损失分别为 286.51 万元和 624.57 万元，主要系随着公司营业规模的不断增长，期末应收账款随之增加，相应计提坏账准备金额较多。报告期内，公司应收账款账龄在一年以内的比例始终在 99% 以上，客户大部分为业界知名客户，信用度较高，坏账风险较低，应收账款坏账损失计提充分。

报告期各期，公司存货跌价损失分别为 272.59 万元、669.03 万元和 1,059.09 万元。2019 年起公司计提的存货跌价损失金额有较大幅度增长，主要系公司客户数量不断增加，产品品类多样化，按客户供货计划等要求进行的备货有所上升，存货有所增加所致。

## 5、资产处置收益

报告期内，公司资产处置收益分别为-12.94 万元、-1.94 万元和-51.37 万元，金额较小，主要系处置固定资产产生的损失。

## 6、营业外收支

### （1）营业外收入

报告期内，公司营业外收入金额分别为 15.49 万元、1.25 万元和 2.14 万元，金额较小，主要系确认为无需支付的款项。

### （2）营业外支出

报告期内，公司营业外支出的具体内容如下：

单位：万元

| 项目        | 2020 年度      | 2019 年度      | 2018 年度       |
|-----------|--------------|--------------|---------------|
| 处置非流动资产损失 | 9.26         | 15.32        | 16.37         |
| 债务豁免损失    | 15.33        | -            | -             |
| 赔偿支出      | -            | -            | 158.37        |
| 罚款支出      | -            | 6.00         | -             |
| 其他支出      | 0.43         | 4.39         | 0.01          |
| <b>合计</b> | <b>25.01</b> | <b>25.71</b> | <b>174.75</b> |

报告期内，公司营业外支出分别为 174.75 万元、25.71 万元和 25.01 万元，主要为处置非流动资产损失和赔偿支出。2018 年度公司赔偿支出 158.37 万元，主要系当年向卡士莫实业（东莞）有限公司销售的一批产品不满足约定的检验标准，经双方友好协商由公司向其进行赔偿，赔偿金额为 158.37 万元。

## （五）利润来源和构成分析

报告期内，公司利润来源和构成具体情况如下：



单位：万元

| 项目    | 2020 年度   |        | 2019 年度   |           | 2018 年度   |
|-------|-----------|--------|-----------|-----------|-----------|
|       | 金额        | 增长率    | 金额        | 增长率       | 金额        |
| 营业收入  | 85,663.15 | 41.03% | 60,741.05 | 35.57%    | 44,804.66 |
| 营业利润  | 7,600.96  | -2.21% | 7,772.50  | 752.16%   | 912.10    |
| 营业外收支 | -22.87    | -6.46% | -24.45    | -84.65%   | -159.25   |
| 利润总额  | 7,578.09  | -2.19% | 7,748.05  | 929.17%   | 752.84    |
| 净利润   | 6,912.05  | 0.82%  | 6,855.57  | 3,077.08% | -230.28   |

报告期内，公司营业利润的增长是公司净利润增长的重要来源。2019 年公司营业利润较上年大幅增长，一方面系公司营业规模持续增长，另一方面公司 2018 年计提的股权激励费用较高，对营业利润的影响较大。

#### （六）报告期非经常性损益、合并财务报表范围以外的投资收益以及少数股东损益对公司经营成果的影响

##### 1、非经常性损益情况

报告期内，公司非经常性损益的具体情况，请参见本节“九、注册会计师核验的非经常性损益情况”。

报告期内，非经常性损益对公司净利润的影响如下：

单位：万元

| 项目                            | 2020 年度         | 2019 年度         | 2018 年度         |
|-------------------------------|-----------------|-----------------|-----------------|
| 非经常性损益                        | -620.67         | -951.02         | -6,889.71       |
| 减：所得税影响                       | -1.37           | 1.55            | -3.19           |
| 减：少数股东损益                      | -1.13           | -               | -               |
| 扣除少数股东损益和所得税影响后的非经常性损益        | -618.16         | -952.56         | -6,886.52       |
| <b>扣除非经常性损益后归属于母公司所有者的净利润</b> | <b>7,599.22</b> | <b>7,808.13</b> | <b>6,656.24</b> |

报告期内，公司非经常性损益主要系因实施股权激励等计提的股份支付费用，其中 2018 年公司扣除所得税影响后的非经常性损益对公司净利润的影响较大，主要系当年计提股份支付费用较高。

##### 2、合并财务报表范围以外的投资收益以及少数股东损益

报告期内，发行人合并报表范围内，除捷邦金属及瑞泰新材为控股子公司外，

其余均为全资子公司，合并财务报表范围以外的投资收益以及少数股东损益较少。

## （七）公司缴纳的税额情况

### 1、缴纳增值税情况

单位：万元

| 期间      | 期初未交数   | 本期已交数 | 期末未交数   |
|---------|---------|-------|---------|
| 2020 年度 | -452.83 | 47.25 | -686.01 |
| 2019 年度 | -491.83 | 17.94 | -452.83 |
| 2018 年度 | -84.61  | 2.76  | -491.83 |

注：部分年度公司期初未交和期末未交增值税为负数，系待抵扣增值税。

### 2、缴纳企业所得税情况

单位：万元

| 期间      | 期初未交数  | 本期已交数    | 期末未交数  |
|---------|--------|----------|--------|
| 2020 年度 | 414.53 | 1,062.95 | 545.25 |
| 2019 年度 | 871.20 | 1,692.43 | 414.53 |
| 2018 年度 | 899.99 | 1,102.51 | 871.20 |

注：上表 2019 年度和 2020 年度的应交税额与“所得税费用--当期所得税”存在差异，系香港捷邦计提的企业所得税原币金额入账汇率与期末汇率有差异，在期末调汇计入财务费用所致。

报告期内，发行人所得税缴纳与其实际经营情况、所得税优惠情况匹配，各期所得税缴纳情况良好。

### 3、报告期公司所得税费用和会计利润的关系

单位：万元

| 序号 | 项目                | 2020 年度  | 2019 年度  | 2018 年度  |
|----|-------------------|----------|----------|----------|
| 1  | 利润总额              | 7,578.09 | 7,748.05 | 752.84   |
| 2  | 按法定或适用税率计算的所得税费用  | 1,136.71 | 1,162.21 | 112.93   |
| 3  | 某些子公司适用不同税率的影响    | -145.49  | -88.78   | -39.39   |
| 4  | 对以前期间当期所得税的调整     | -1.78    | 5.21     | -        |
| 5  | 无须纳税的收入           | -0.00    | -0.02    | -        |
| 6  | 加计扣除的研发费用         | -498.28  | -373.67  | -226.95  |
| 7  | 不可抵扣的费用           | 126.40   | 200.02   | 1,083.16 |
| 8  | 税率变动对期初递延所得税余额的影响 | -        | 0.03     | 15.52    |
| 9  | 税率变动对本期递延所得税余额的影响 | -        | -        | -        |

| 序号        | 项目                             | 2020 年度       | 2019 年度       | 2018 年度       |
|-----------|--------------------------------|---------------|---------------|---------------|
| 10        | 利用以前年度未确认可抵扣亏损和可抵扣暂时性差异的纳税影响   | -             | -15.15        | -             |
| 11        | 本期未确认递延所得税资产的可抵扣暂时性差异或可抵扣亏损的影响 | 48.82         | -             | 37.33         |
| 12        | 其他                             | -0.35         | 2.63          | 0.54          |
| <b>13</b> | <b>按实际税率计算的所得税费用</b>           | <b>666.04</b> | <b>892.47</b> | <b>983.12</b> |

注：不可抵扣的费用主要系股权激励费影响。

#### 4、税收优惠

报告期内，本公司适用的所得税税收优惠情况详见本节“七、发行人报告期内适用的主要税种税率及享受的税收优惠政策”之“（二）报告期内的税收优惠政策及批文”。

## 十二、资产质量情况分析

### （一）资产结构及变动情况

报告期各期末，公司主要资产结构如下：

单位：万元

| 项目          | 2020-12-31       |                | 2019-12-31       |                | 2018-12-31       |                |
|-------------|------------------|----------------|------------------|----------------|------------------|----------------|
|             | 金额               | 占比             | 金额               | 占比             | 金额               | 占比             |
| 流动资产        | 60,090.68        | 83.89%         | 41,158.44        | 84.32%         | 29,444.64        | 86.94%         |
| 非流动资产       | 11,542.77        | 16.11%         | 7,656.00         | 15.68%         | 4,422.02         | 13.06%         |
| <b>资产总额</b> | <b>71,633.45</b> | <b>100.00%</b> | <b>48,814.44</b> | <b>100.00%</b> | <b>33,866.66</b> | <b>100.00%</b> |

报告期各期末，公司资产规模逐年增加，与公司业务规模逐年增加相匹配。

报告期各期末，公司资产流动性较好，流动资产占总资产比例较高，主要原因系公司在目前融资能力有限的情况下，主要生产经营活动所以租赁为主所致。公司资产结构与生产经营活动特点相适应，资产结构稳定、合理。

### （二）资产的构成及变动情况分析

#### 1、流动资产构成与变动情况分析

报告期各期末，公司流动资产金额及构成如下：

单位：万元

| 项目        | 2020-12-31       |                | 2019-12-31       |                | 2018-12-31       |                |
|-----------|------------------|----------------|------------------|----------------|------------------|----------------|
|           | 金额               | 占比             | 金额               | 占比             | 金额               | 占比             |
| 货币资金      | 13,297.99        | 22.13%         | 7,719.20         | 18.75%         | 2,714.52         | 9.22%          |
| 应收票据      | -                | -              | -                | -              | 45.96            | 0.16%          |
| 应收账款      | 36,965.25        | 61.52%         | 25,307.32        | 61.49%         | 19,949.98        | 67.75%         |
| 应收款项融资    | 270.37           | 0.45%          | -                | -              | -                | -              |
| 预付款项      | 30.72            | 0.05%          | 103.59           | 0.25%          | 20.85            | 0.07%          |
| 其他应收款     | 738.30           | 1.23%          | 285.39           | 0.69%          | 308.90           | 1.05%          |
| 存货        | 7,745.24         | 12.89%         | 7,147.67         | 17.37%         | 5,833.52         | 19.81%         |
| 其他流动资产    | 1,042.81         | 1.74%          | 595.27           | 1.45%          | 570.91           | 1.94%          |
| <b>合计</b> | <b>60,090.68</b> | <b>100.00%</b> | <b>41,158.44</b> | <b>100.00%</b> | <b>29,444.64</b> | <b>100.00%</b> |

报告期各期末，公司流动资产主要以货币资金、应收账款和存货为主，上述三项资产合计占流动资产的比例分别为 96.78%、97.61%和 96.54%。

### （1）货币资金

报告期各期末，公司货币资金金额及构成如下：

单位：万元

| 项目        | 2020-12-31       |                | 2019-12-31      |                | 2018-12-31      |                |
|-----------|------------------|----------------|-----------------|----------------|-----------------|----------------|
|           | 金额               | 占比             | 金额              | 占比             | 金额              | 占比             |
| 现金        | -                | -              | 8.18            | 0.11%          | 2.25            | 0.08%          |
| 银行存款      | 12,926.87        | 97.21%         | 7,175.80        | 92.96%         | 2,423.30        | 89.27%         |
| 其他货币资金    | 371.11           | 2.79%          | 535.21          | 6.93%          | 288.96          | 10.65%         |
| <b>合计</b> | <b>13,297.99</b> | <b>100.00%</b> | <b>7,719.20</b> | <b>100.00%</b> | <b>2,714.52</b> | <b>100.00%</b> |

报告期各期末，公司货币资金余额分别为 2,714.52 万元、7,719.20 万元和 13,297.99 万元，占流动资产的比例分别为 9.22%、18.75%和 22.13%，2019 年末公司货币资金增加主要系当年经营活动取得的现金净流入较高所致；2020 年末公司货币资金增加主要系当年引入外部投资者吸收的增资款较多所致。

报告期各期末，公司货币资金主要为银行存款，其他货币资金主要为保证金，具体明细情况如下：

单位：万元

| 项目        | 2020-12-31    |                | 2019-12-31    |                | 2018-12-31    |                |
|-----------|---------------|----------------|---------------|----------------|---------------|----------------|
|           | 金额            | 占比             | 金额            | 占比             | 金额            | 占比             |
| 建筑工程工资保证金 | 234.31        | 63.14%         | -             | -              | -             | -              |
| 电费保证金     | 136.80        | 36.86%         | 136.80        | 25.56%         | -             | -              |
| 关税保函保证金   | -             | -              | 397.21        | 74.22%         | 288.96        | 100.00%        |
| 在途资金      | -             | -              | 1.20          | 0.22%          | -             | -              |
| <b>合计</b> | <b>371.11</b> | <b>100.00%</b> | <b>535.21</b> | <b>100.00%</b> | <b>288.96</b> | <b>100.00%</b> |

## （2）应收票据

报告期各期末，公司应收票据构成情况如下：

单位：万元

| 项目        | 2020-12-31 |          | 2019-12-31 |          | 2018-12-31   |                |
|-----------|------------|----------|------------|----------|--------------|----------------|
|           | 金额         | 占比       | 金额         | 占比       | 金额           | 占比             |
| 银行承兑汇票    | -          | -        | -          | -        | 45.96        | 100.00%        |
| 商业承兑汇票    | -          | -        | -          | -        | -            | -              |
| 减：坏账准备    | -          | -        | -          | -        | -            | -              |
| <b>合计</b> | <b>-</b>   | <b>-</b> | <b>-</b>   | <b>-</b> | <b>45.96</b> | <b>100.00%</b> |

报告期各期末，公司应收票据金额分别为45.96万元、0.00万元和0.00万元，金额较小。报告期各期末，公司应收票据均为银行承兑汇票，信用风险较低，公司未对应收票据计提坏账准备。

## （3）应收账款

### ①应收账款整体情况分析

报告期各期末，公司应收账款及其占流动资产、营业收入的比例如下表所示：

单位：万元

| 项目               | 2020-12-31/<br>2020年度 | 2019-12-31/<br>2019年度 | 2018-12-31/<br>2018年度 |
|------------------|-----------------------|-----------------------|-----------------------|
| 应收账款账面余额         | 38,910.84             | 26,639.28             | 21,000.08             |
| 营业收入             | 85,663.15             | 60,741.05             | 44,804.66             |
| 应收账款账面余额占营业收入的比例 | 45.42%                | 43.86%                | 46.87%                |
| 应收账款账面价值         | 36,965.25             | 25,307.32             | 19,949.98             |
| 流动资产             | 60,090.68             | 41,158.44             | 29,444.64             |

| 项目               | 2020-12-31/<br>2020 年度 | 2019-12-31/<br>2019 年度 | 2018-12-31/<br>2018 年度 |
|------------------|------------------------|------------------------|------------------------|
| 应收账款账面价值占流动资产的比例 | 61.52%                 | 61.49%                 | 67.75%                 |

报告期各期末公司应收账款账面余额较大，主要受公司收入规模扩大、信用政策等因素的影响。公司实行“以销定产”的生产模式，根据下游客户的订单要求，采购原材料后组织批量生产，再将产品销售给客户。公司服务的直接客户普遍规模较大、资信等级高，根据通行的行业惯例，公司一般给予客户 90-120 天的信用期。报告期内，公司实际核销的应收账款金额较小，目前信用政策充分考虑了应收账款的回收风险，符合行业的经营特征及公司的信用风险情况。

### ②报告期各期末应收账款余额增长分析

报告期各期末，公司应收账款账面余额分别为 21,000.08 万元、26,639.28 万元和 38,910.84 万元，呈持续增长趋势，主要系公司收入规模持续增长所致。报告期各期末，公司应收账款账面余额占营业收入的比例分别为 46.87%、43.86% 和 45.42%，占比基本稳定，与营业收入增长情况相匹配。

### ③应收账款账龄结构及坏账计提分析

报告期各期末，公司应收账款账龄结构情况如下：

单位：万元

| 项目    | 2020-12-31       |                | 2019-12-31       |                | 2018-12-31       |                |
|-------|------------------|----------------|------------------|----------------|------------------|----------------|
|       | 账面余额             | 占比             | 账面余额             | 占比             | 账面余额             | 占比             |
| 1 年以内 | 38,910.00        | 99.99%         | 26,639.28        | 100.00%        | 20,998.24        | 99.99%         |
| 1-2 年 | 0.84             | 0.01%          | -                | -              | 1.84             | 0.01%          |
| 合计    | <b>38,910.84</b> | <b>100.00%</b> | <b>26,639.28</b> | <b>100.00%</b> | <b>21,000.08</b> | <b>100.00%</b> |

报告期各期末，公司应收账款账龄基本在 1 年以内，账龄较短，与公司销售信用政策相匹配，应收账款管理情况及应收账款质量较好。

报告期各期末，公司应收账款坏账计提情况如下：

单位：万元

| 项目     | 2020-12-31 | 2019-12-31 | 2018-12-31 |
|--------|------------|------------|------------|
| 应收账款余额 | 38,910.84  | 26,639.28  | 21,000.08  |
| 坏账准备余额 | 1,945.58   | 1,331.96   | 1,050.10   |

| 项目         | 2020-12-31 | 2019-12-31 | 2018-12-31 |
|------------|------------|------------|------------|
| 应收账款坏账计提比例 | 5.00%      | 5.00%      | 5.00%      |
| 应收账款账面价值   | 36,965.25  | 25,307.32  | 19,949.98  |

同行业可比公司与公司坏账计提比例的对比情况如下：

| 项目   | 1年以内  | 1-2年   | 2-3年   | 3-4年    | 4-5年    | 5年以上    |
|------|-------|--------|--------|---------|---------|---------|
| 领益智造 | 5.00% | 10.00% | 20.00% | 50.00%  | 50.00%  | 100.00% |
| 安洁科技 | 5.00% | 20.00% | 50.00% | 100.00% | 100.00% | 100.00% |
| 恒铭达  | 5.00% | 10.00% | 20.00% | 30.00%  | 50.00%  | 100.00% |
| 飞荣达  | 5.00% | 10.00% | 30.00% | 50.00%  | 50.00%  | 100.00% |
| 智动力  | 5.00% | 20.00% | 50.00% | 100.00% | 100.00% | 100.00% |
| 博硕科技 | 5.00% | 20.00% | 50.00% | 100.00% | 100.00% | 100.00% |
| 达瑞电子 | 5.00% | 10.00% | 30.00% | 50.00%  | 80.00%  | 100.00% |
| 鸿富瀚  | 5.00% | 20.00% | 50.00% | 100.00% | 100.00% | 100.00% |
| 平均值  | 5.00% | 15.00% | 38.33% | 71.67%  | 80.00%  | 100.00% |
| 发行人  | 5.00% | 10.00% | 30.00% | 50.00%  | 50.00%  | 100.00% |

数据来源：同行业可比公司招股说明书、年度报告

如上表所示，公司按账龄计提坏账比例与领益智造、恒铭达、飞荣达等同行行业可比公司接近。公司应收账款账龄1年以内的占比达99%以上，同行业可比公司对于1年以内的应收账款计提坏账比例均为5%，公司坏账准备计提充分。

#### ④应收账款客户情况分析

报告期各期末，公司应收账款前五名客户情况如下：

单位：万元

| 序号                | 单位名称 | 应收账款余额           | 账龄   | 占当期应收账款余额比例   |
|-------------------|------|------------------|------|---------------|
| <b>2020-12-31</b> |      |                  |      |               |
| 1                 | 富士康  | 17,851.78        | 1年以内 | 45.88%        |
| 2                 | 向隆电子 | 5,951.93         | 1年以内 | 15.30%        |
| 3                 | 仁宝电脑 | 3,140.16         | 1年以内 | 8.07%         |
| 4                 | 广达电脑 | 2,376.06         | 1年以内 | 6.11%         |
| 5                 | 比亚迪  | 2,288.50         | 1年以内 | 5.87%         |
| <b>合计</b>         |      | <b>31,608.43</b> | -    | <b>81.23%</b> |

| 序号                | 单位名称 | 应收账款余额           | 账龄   | 占当期应收账款余额比例   |
|-------------------|------|------------------|------|---------------|
| <b>2019-12-31</b> |      |                  |      |               |
| 1                 | 富士康  | 9,676.05         | 1年以内 | 36.32%        |
| 2                 | 广达电脑 | 4,151.50         | 1年以内 | 15.58%        |
| 3                 | 可成科技 | 3,897.79         | 1年以内 | 14.63%        |
| 4                 | 向隆电子 | 1,828.61         | 1年以内 | 6.86%         |
| 5                 | 仁宝电脑 | 903.61           | 1年以内 | 3.40%         |
| <b>合计</b>         |      | <b>20,457.56</b> |      | <b>76.79%</b> |
| <b>2018-12-31</b> |      |                  |      |               |
| 1                 | 富士康  | 11,650.76        | 1年以内 | 55.48%        |
| 2                 | 仁宝电脑 | 2,861.79         | 1年以内 | 13.63%        |
| 3                 | 广达电脑 | 2,602.02         | 1年以内 | 12.39%        |
| 4                 | 英华达  | 1,351.28         | 1年以内 | 6.43%         |
| 5                 | 比亚迪  | 402.48           | 1年以内 | 1.92%         |
| <b>合计</b>         |      | <b>18,868.34</b> |      | <b>89.85%</b> |

注：上述应收账款数据按受同一实际控制人控制的客户合并计算。

报告期各期末，公司应收账款前五大客户主要为与公司长期合作的知名消费电子电子产品制造服务商或组件生产商，资金实力雄厚、商业信誉良好，且账龄均在1年以内，其回收不存在重大风险。

#### ⑤应收账款期后回款情况

报告期各期末，公司应收账款的期后回款情况如下：

单位：万元

| 项目     | 2020-12-31 | 2019-12-31 | 2018-12-31 |
|--------|------------|------------|------------|
| 应收账款余额 | 38,910.84  | 26,639.28  | 21,000.08  |
| 期后回款金额 | 29,130.62  | 26,638.47  | 20,995.44  |
| 期后回款比例 | 74.87%     | 99.99%     | 99.98%     |

注：报告期各期末期后回款金额统计截止日为2021年3月31日。

公司主要客户的信用期集中在90天-120天，因此截至2021年3月31日尚有一定比例的应收账款尚未回款。报告期内公司实际核销的应收账款金额分别为0.02万元、4.64万元和10.95万元，实际核销金额较小，各期期后回款情况良好。

#### (5) 应收款项融资



报告期各期末，公司应收款项融资情况如下：

单位：万元

| 项目     | 2020-12-31 | 2019-12-31 | 2018-12-31 |
|--------|------------|------------|------------|
| 银行承兑汇票 | 270.37     | -          | -          |

自 2019 年 1 月 1 日起，公司执行新金融工具准则，公司管理应收票据的业务模式为既以收取合同现金流量为目标又以出售应收票据为目标，故分类为以公允价值计量且其变动计入其他综合收益的金融资产，列报为应收款项融资。

2020 年末，公司已背书或贴现但尚未到期的票据金额为 1.71 万元，均为银行承兑汇票，在期末终止确认。公司用于背书或贴现的银行承兑汇票由信用等级较高的银行承兑，信用风险和延期付款风险较小，并且票据相关的利率风险已转移给银行，可以判断票据所有权上的主要风险和报酬已经转移，符合终止确认的条件。

2020 年末，公司应收款项融资金额为 270.37 万元，金额较小，且均为银行承兑汇票，不存在减值迹象。

## （6）预付款项

报告期各期末，公司预付款项情况如下：

单位：万元

| 账龄           | 2020-12-31   |                | 2019-12-31    |                | 2018-12-31   |                |
|--------------|--------------|----------------|---------------|----------------|--------------|----------------|
|              | 金额           | 占比             | 金额            | 占比             | 金额           | 占比             |
| 1 年以内（含 1 年） | 21.74        | 70.79%         | 103.59        | 100.00%        | 20.16        | 96.69%         |
| 1-2 年（含 2 年） | 8.97         | 29.21%         | -             | -              | 0.69         | 3.31%          |
| <b>合计</b>    | <b>30.72</b> | <b>100.00%</b> | <b>103.59</b> | <b>100.00%</b> | <b>20.85</b> | <b>100.00%</b> |

报告期各期末，公司预付款项余额分别为 20.85 万元、103.59 万元和 30.72 万元，占流动资产的比例分别为 0.07%、0.25%和 0.05%，占比较低。公司预付款项主要为原材料采购款、家具采购款等款项，账龄主要在 1 年以内。

截至 2020 年 12 月 31 日，公司预付款项前五名单位情况如下：

单位：万元

| 序号 | 单位名称                | 预付账款         | 账龄   | 占当期预付<br>款项比例 |
|----|---------------------|--------------|------|---------------|
| 1  | 东莞市大朗光辉家具商场         | 9.97         | 1年以内 | 32.44%        |
| 2  | 深圳市从众品牌文化传媒设计服务有限公司 | 8.97         | 1-2年 | 29.21%        |
| 3  | 东莞市鸿图节能科技有限公司       | 5.00         | 1年以内 | 16.28%        |
| 4  | 深圳市瑞峰盈企业管理咨询有限公司    | 1.05         | 1年以内 | 3.42%         |
| 5  | 广州毕卡布文化传播有限公司       | 0.85         | 1年以内 | 2.76%         |
| 合计 |                     | <b>25.84</b> |      | <b>84.11%</b> |

### （7）其他应收款

报告期各期末，公司其他应收款账面价值分别为 308.90 万元、285.39 万元和 738.30 万元，占流动资产的比例分别为 1.05%、0.69%和 1.23%。公司其他应收款的金额较小，占流动资产比例较低，主要为出口退税、押金及保证金、代扣代缴费用等。

### （8）存货

报告期各期末，公司存货账面价值具体结构如下：

单位：万元

| 项目     | 2020-12-31      |                | 2019-12-31      |                | 2018-12-31      |                |
|--------|-----------------|----------------|-----------------|----------------|-----------------|----------------|
|        | 金额              | 占比             | 金额              | 占比             | 金额              | 占比             |
| 原材料    | 1,667.51        | 21.53%         | 1,864.74        | 26.09%         | 1,504.46        | 25.79%         |
| 在产品    | 1,773.01        | 22.89%         | 1,140.24        | 15.95%         | 687.40          | 11.78%         |
| 库存商品   | 2,121.40        | 27.39%         | 2,502.46        | 35.01%         | 2,051.74        | 35.17%         |
| 发出商品   | 2,039.69        | 26.33%         | 1,534.31        | 21.47%         | 1,536.28        | 26.34%         |
| 委托加工物资 | 143.62          | 1.85%          | 105.93          | 1.48%          | 53.63           | 0.92%          |
| 合计     | <b>7,745.24</b> | <b>100.00%</b> | <b>7,147.67</b> | <b>100.00%</b> | <b>5,833.52</b> | <b>100.00%</b> |

报告期各期末，公司存货账面价值分别为 5,833.52 万元、7,147.67 万元和 7,745.24 万元，占各期期末流动资产的比例分别为 19.81%、17.37%和 12.89%。

报告期各期末，公司存货账面价值主要由原材料、在产品、库存商品和发出商品构成，上述四项合计占各期存货金额的 99.08%、98.52%和 98.15%。

#### ①存货余额变动分析

报告期各期末，公司存货金额占当期营业收入比例基本稳定，具体情况如下：

单位：万元

| 项目     | 2020-12-31/<br>2020 年度 | 2019-12-31/<br>2019 年度 | 2018-12-31/<br>2018 年度 |
|--------|------------------------|------------------------|------------------------|
| 存货账面余额 | 8,586.90               | 7,656.20               | 6,198.24               |
| 营业收入   | 85,663.15              | 60,741.05              | 44,804.66              |
| 占比     | <b>10.02%</b>          | <b>12.60%</b>          | <b>13.83%</b>          |

报告期各期末，公司存货账面余额分别为 6,198.24 万元、7,656.20 万元和 8,586.90 万元，呈持续增长趋势，主要原因系随着公司营业收入的快速增长，为满足客户的产品需求，公司相应调整生产备货规模，存货中在产品、库存商品和发出商品的规模均有所增加。报告期内，公司不断加强存货管理，在原材料采购、生产组织、存货管理和产品销售环节上不断提升管理效率，存货账面余额占营业收入比例持续下降，存货周转水平不断提升。

#### 1) 原材料

报告期各期末，公司原材料账面余额分别为 1,607.92 万元、2,036.23 万元和 1,872.23 万元，略有波动。2019 年末公司原材料账面余额较高，主要原因系 2020 年春节假期的开始时间较早，公司提前备料以满足生产所需。

#### 2) 在产品

报告期各期末，公司在产品账面余额分别为 687.40 万元、1,140.24 万元和 1,773.01 万元，随着公司经营规模不断扩大呈快速增长趋势。

#### 3) 库存商品

报告期各期末，公司库存商品账面余额分别为 2,273.96 万元、2,823.51 万元和 2,750.46 万元，其中 2019 年末库存商品余额较高，一方面系公司业务规模不断扩大，备货相应增多，另一方面系 2020 年春节假期时间较早，受生产员工放假返乡的影响，公司需在假期前赶工完成客户订单并相应提高库存储备。

#### 4) 发出商品

报告期各期末，公司发出商品账面余额分别为 1,575.32 万元、1,550.28 万元和 2,047.58 万元，占存货账面余额比例分别为 25.42%、20.25%和 23.85%，金额及占比相对较高，主要系 VMI 销售模式下产生的发出商品。在 VMI 销售模式下，

公司产品出库后运输发货至客户指定地点，待客户检验合格后入 VMI 仓库，产品从公司工厂发货后，公司将库存商品转为发出商品处理。相关发出商品在客户领用时确认收入，不存在发出商品长期未确认收入的情形。

报告期内，公司发出商品的期后结转情况如下：

单位：万元

| 结转情况        | 2020-12-31 | 2019-12-31 | 2018-12-31 |
|-------------|------------|------------|------------|
| 期末发出商品余额    | 2,047.58   | 1,550.28   | 1,575.32   |
| 期后结转情况：     |            |            |            |
| 期后第一个月结转金额  | 1,811.53   | 1,215.06   | 1,254.94   |
| 期后第二个月结转金额  | 167.84     | 128.37     | 165.82     |
| 期后第三个月结转金额  | 26.11      | 75.16      | 70.55      |
| 期后三个月以上结转金额 | -          | 88.90      | 60.29      |
| 期后已结转金额合计   | 2,005.48   | 1,507.49   | 1,551.60   |

注：2020 年末发出商品期后结转统计时点为截至 2021 年 3 月 31 日

公司发出商品期后结转情况良好，主要集中在期后一个月以内确认收入，与公司收入确认政策相匹配。

综上，公司存货管理符合公司的实际经营情况，能够满足公司日常经营需求。

## ②存货库龄情况分析

报告期各期末，公司按库龄列示的存货余额明细如下：

单位：万元

| 库龄       | 2020-12-31 | 2019-12-31 | 2018-12-31 |
|----------|------------|------------|------------|
| 6 个月以内   |            |            |            |
| 其中：原材料   | 1,601.69   | 1,856.60   | 1,504.46   |
| 在产品      | 1,735.23   | 1,139.32   | 687.40     |
| 库存商品     | 2,194.41   | 2,620.89   | 2,145.70   |
| 发出商品     | 2,047.03   | 1,537.63   | 1,575.32   |
| 委托加工物资   | 143.62     | 105.93     | 53.63      |
| 小计       | 7,721.97   | 7,260.37   | 5,966.52   |
| 6 个月-1 年 |            |            |            |
| 其中：原材料   | 125.65     | 83.18      | 80.03      |
| 在产品      | 36.11      | 0.91       | -          |

| 库龄          | 2020-12-31      | 2019-12-31      | 2018-12-31      |
|-------------|-----------------|-----------------|-----------------|
| 库存商品        | 438.13          | 167.41          | 52.16           |
| 发出商品        | 0.55            | 12.66           | -               |
| 委托加工物资      | -               | -               | -               |
| 小计          | <b>600.45</b>   | <b>264.16</b>   | <b>132.20</b>   |
| <b>1年以上</b> |                 |                 |                 |
| 其中：原材料      | 144.89          | 96.45           | 23.42           |
| 在产品         | 1.67            | -               | -               |
| 库存商品        | 117.93          | 35.21           | 76.10           |
| 发出商品        | -               | -               | -               |
| 委托加工物资      | -               | -               | -               |
| 小计          | <b>264.48</b>   | <b>131.67</b>   | <b>99.52</b>    |
| 合计          | <b>8,586.90</b> | <b>7,656.20</b> | <b>6,198.24</b> |

报告期各期末，公司存货库龄主要集中在6个月以内，少量库龄超过6个月的原材料和库存商品主要系公司为满足客户及时性的交付需求，根据客户预测需求适当备货所致。公司精密功能件和结构件产品主要应用于消费电子领域，其具有技术更新迭代较快的特点，因此公司对于各期末库龄在6个月以上的精密功能件和结构件产品相关的存货全额计提跌价准备。

### ③存货跌价准备计提情况

报告期各期末，公司对存货采用成本与可变现净值孰低的计量原则，对于成本高于可变现净值的部分，提取存货跌价准备。具体可变现净值确认方法如下：

| 存货项目 | 可变现净值确认方法  |
|------|--|
| 库存商品 | 按照各产品的估计售价减去估计的销售费用以及相关税费后的金额确定可变现净值               |
| 原材料  | 按照相关产成品估计售价减去至完工估计将要发生的成本、估计的销售费用以及相关税费后的金额确定可变现净值 |

报告期各期末，存货跌价准备情况如下：

单位：万元

| 项目  | 2020-12-31 |        | 2019-12-31 |        | 2018-12-31 |        |
|-----|------------|--------|------------|--------|------------|--------|
|     | 账面余额       | 跌价准备   | 账面余额       | 跌价准备   | 账面余额       | 跌价准备   |
| 原材料 | 1,872.23   | 204.72 | 2,036.23   | 171.49 | 1,607.92   | 103.45 |

| 项目        | 2020-12-31      |               | 2019-12-31      |               | 2018-12-31      |               |
|-----------|-----------------|---------------|-----------------|---------------|-----------------|---------------|
|           | 账面余额            | 跌价准备          | 账面余额            | 跌价准备          | 账面余额            | 跌价准备          |
| 在产品       | 1,773.01        | -             | 1,140.24        | -             | 687.40          | -             |
| 库存商品      | 2,750.46        | 629.06        | 2,823.51        | 321.06        | 2,273.96        | 222.22        |
| 发出商品      | 2,047.58        | 7.89          | 1,550.28        | 15.98         | 1,575.32        | 39.04         |
| 委托加工物资    | 143.62          | -             | 105.93          | -             | 53.63           | -             |
| <b>合计</b> | <b>8,586.90</b> | <b>841.66</b> | <b>7,656.20</b> | <b>508.53</b> | <b>6,198.24</b> | <b>364.72</b> |

报告期各期末，公司存货跌价准备余额分别为 364.72 万元、508.53 万元和 841.66 万元，随存货规模变动情况逐年增加。公司精密功能件和结构件产品主要应用于消费电子领域，其具有技术更新迭代较快的特点，因此公司对于库龄在 6 个月以上的精密功能件和结构件产品的原材料、库存商品均全额计提了跌价准备，减值准备计提充分，符合公司的业务情况。

### （9）其他流动资产

报告期各期末，公司其他流动资产结构具体如下：

单位：万元

| 项目        | 2020-12-31      |                | 2019-12-31    |                | 2018-12-31    |                |
|-----------|-----------------|----------------|---------------|----------------|---------------|----------------|
|           | 金额              | 占比             | 金额            | 占比             | 金额            | 占比             |
| 待抵扣增值税净额  | 706.77          | 67.78%         | 465.39        | 78.18%         | 491.83        | 86.15%         |
| 预付的租金     | 229.27          | 21.99%         | 121.72        | 20.45%         | 74.65         | 13.08%         |
| IPO 中介服务费 | 96.70           | 9.27%          | -             | -              | -             | -              |
| 预付的保险费    | 9.07            | 0.87%          | 6.94          | 1.17%          | 4.44          | 0.78%          |
| 银行理财产品    | 1.00            | 0.10%          | 1.00          | 0.17%          | -             | -              |
| 预缴企业所得税   | -               | -              | 0.21          | 0.04%          | -             | -              |
| <b>合计</b> | <b>1,042.81</b> | <b>100.00%</b> | <b>595.27</b> | <b>100.00%</b> | <b>570.91</b> | <b>100.00%</b> |

报告期各期末，公司其他流动资产的金额分别 570.91 万元、595.27 万元和 1,042.81 万元，主要为待抵扣的增值税及预付的租金。

## 2、非流动资产构成与变动情况分析

报告期各期末，公司非流动资产金额及构成情况如下表所示：

单位：万元

| 项目        | 2020-12-31       |                | 2019-12-31      |                | 2018-12-31      |                |
|-----------|------------------|----------------|-----------------|----------------|-----------------|----------------|
|           | 金额               | 占比             | 金额              | 占比             | 金额              | 占比             |
| 固定资产      | 6,530.40         | 56.58%         | 5,071.07        | 66.24%         | 3,447.83        | 77.97%         |
| 在建工程      | 1,351.09         | 11.71%         | -               | -              | -               | -              |
| 无形资产      | 966.61           | 8.37%          | 972.32          | 12.70%         | 30.62           | 0.69%          |
| 长期待摊费用    | 946.65           | 8.20%          | 812.23          | 10.61%         | 413.76          | 9.36%          |
| 递延所得税资产   | 1,140.64         | 9.88%          | 612.12          | 8.00%          | 268.80          | 6.08%          |
| 其他非流动资产   | 607.37           | 5.26%          | 188.26          | 2.46%          | 261.00          | 5.90%          |
| <b>合计</b> | <b>11,542.77</b> | <b>100.00%</b> | <b>7,656.00</b> | <b>100.00%</b> | <b>4,422.02</b> | <b>100.00%</b> |

公司非流动资产主要由固定资产、在建工程、无形资产、长期待摊费用、递延所得税资产组成，公司各项非流动资产与公司经营业务相匹配，结构合理，符合公司所在行业的特点。

### （1）固定资产

报告期各期末，公司固定资产构成明细如下：

单位：万元

| 项目        | 2020-12-31      |                | 2019-12-31      |                | 2018-12-31      |                |
|-----------|-----------------|----------------|-----------------|----------------|-----------------|----------------|
|           | 金额              | 占比             | 金额              | 占比             | 金额              | 占比             |
| 机器设备      | 5,842.87        | 89.47%         | 4,582.87        | 90.37%         | 3,229.98        | 93.68%         |
| 房屋及建筑物    | 47.97           | 0.73%          | -               | -              | -               | -              |
| 运输工具      | 213.35          | 3.27%          | 86.81           | 1.71%          | 0.52            | 0.02%          |
| 电子设备及其他   | 426.21          | 6.53%          | 401.39          | 7.92%          | 217.34          | 6.30%          |
| <b>合计</b> | <b>6,530.40</b> | <b>100.00%</b> | <b>5,071.07</b> | <b>100.00%</b> | <b>3,447.83</b> | <b>100.00%</b> |

公司固定资产主要包括机器设备、房屋及建筑物、运输工具和电子设备及其他。报告期各期末，公司固定资产账面价值分别为 3,447.83 万元、5,071.07 万元和 6,530.40 万元，占非流动资产的比重分别为 77.97%、66.24%和 56.58%，是公司非流动资产中的主要组成部分。报告期内，公司固定资产账面价值逐年增加，主要原因系公司业务需求增加，购置机器设备以扩大产能所致。

#### ①融资租赁租入的固定资产情况

2018 年末，公司存在融资租赁方式租入的固定资产，相关固定资产账面原

值为 244.68 万元，账面价值 182.59 万元，均为融资租入的机器设备。公司通过融资租赁方式取得相关生产设备的主要原因系为缓解设备采购的资金压力，满足自身经营需求。

### ②固定资产计提减值准备情况

截至 2020 年 12 月 31 日，公司固定资产均为与生产经营紧密相关的资产，不存在闲置或减值情形，无需计提减值准备。

### ③固定资产折旧计提情况

报告期内，公司固定资产折旧计提情况如下：

单位：万元

| 固定资产类别    | 2020 年度       | 2019 年度       | 2018 年度       |
|-----------|---------------|---------------|---------------|
| 机器设备      | 624.21        | 445.28        | 320.45        |
| 运输工具      | 38.74         | 4.70          | -             |
| 房屋及建筑物    | 0.58          | -             | -             |
| 电子设备及其他   | 107.82        | 71.77         | 40.59         |
| <b>合计</b> | <b>771.36</b> | <b>521.75</b> | <b>361.04</b> |

报告期内，公司固定资产计提折旧金额逐年上升，主要是由于公司业务规模持续扩张，固定资产规模不断增长，计提折旧金额随之增加，与公司业务情况相符。

公司固定资产折旧方法及年限与同行业可比公司对比情况如下：

| 公司   | 折旧方法  | 折旧年限（年） |      |      |         |
|------|-------|---------|------|------|---------|
|      |       | 房屋及建筑物  | 机器设备 | 运输工具 | 电子设备及其他 |
| 领益智造 | 年限平均法 | 20-50   | 3-15 | 3-10 | 3-10    |
| 安洁科技 | 年限平均法 | 20      | 10   | 5    | 5       |
| 恒铭达  | 年限平均法 | 20-30   | 10   | 4    | 3-5     |
| 飞荣达  | 年限平均法 | 20      | 10   | 5    | 5       |
| 智动力  | 年限平均法 | 20-30   | 10   | 5    | 3-5     |
| 博硕科技 | 年限平均法 | 不适用     | 5-10 | 5    | 3-5     |
| 达瑞电子 | 年限平均法 | 不适用     | 2-10 | 5    | 4-5     |
| 鸿富瀚  | 年限平均法 | 20      | 3-10 | 4    | 3-5     |



| 公司  | 折旧方法  | 折旧年限（年） |      |      |         |
|-----|-------|---------|------|------|---------|
|     |       | 房屋及建筑物  | 机器设备 | 运输工具 | 电子设备及其他 |
| 发行人 | 年限平均法 | 20      | 10   | 5    | 5       |

如上表所示，公司固定资产折旧计提政策与同行业可比公司基本一致。

## （2）在建工程

报告期各期末，公司在建工程构成明细如下：

单位：万元

| 项目           | 2020-12-31 | 2019-12-31 | 2018-12-31 |
|--------------|------------|------------|------------|
| 资阳捷邦生产基地建设项目 | 1,351.09   | -          | -          |
| 合计           | 1,351.09   | -          | -          |

2020 年末，公司在建工程账面价值为 1,351.09 万元，为资阳捷邦生产基地建设项目，目前处于施工过程中，不存在长期停工或建设期超长的情形。

## （3）无形资产

公司无形资产主要为土地使用权及软件。报告期各期末，公司无形资产账面价值分别为 30.62 万元、972.32 万元和 966.61 万元，占非流动资产的比重分别为 0.69%、12.70%和 8.37%，占比较小。2019 年末，公司无形资产账面价值较上年末增长 941.70 万元，主要系购置资阳捷邦厂房建设项目所需的土地使用权。

报告期各期末，公司无形资产原值、累计摊销、减值准备计提和账面价值具体情况如下：

单位：万元

| 项目      | 2020-12-31 | 2019-12-31 | 2018-12-31 |
|---------|------------|------------|------------|
| 一、账面原值  | 1,035.13   | 1,014.24   | 54.01      |
| 1、土地使用权 | 950.23     | 950.23     | -          |
| 2、软件    | 84.91      | 64.01      | 54.01      |
| 二、累计摊销  | 68.52      | 41.92      | 23.39      |
| 1、土地使用权 | 25.07      | 6.06       | -          |
| 2、软件    | 43.45      | 35.86      | 23.39      |
| 三、减值准备  | -          | -          | -          |
| 1、土地使用权 | -          | -          | -          |

| 项目            | 2020-12-31    | 2019-12-31    | 2018-12-31   |
|---------------|---------------|---------------|--------------|
| 2、软件          | -             | -             | -            |
| <b>四、账面价值</b> | <b>966.61</b> | <b>972.32</b> | <b>30.62</b> |
| 1、土地使用权       | 925.16        | 944.16        | -            |
| 2、软件          | 41.45         | 28.15         | 30.62        |

截至报告期末，公司无形资产未出现可收回金额低于其账面价值的情况，无需计提减值准备。

### （3）长期待摊费用

报告期各期末，公司长期待摊费用具体如下：

单位：万元

| 项目        | 2020-12-31    |                | 2019-12-31    |                | 2018-12-31    |                |
|-----------|---------------|----------------|---------------|----------------|---------------|----------------|
|           | 金额            | 占比             | 金额            | 占比             | 金额            | 占比             |
| 厂房装修费     | 946.65        | 100.00%        | 812.23        | 100.00%        | 413.76        | 100.00%        |
| <b>合计</b> | <b>946.65</b> | <b>100.00%</b> | <b>812.23</b> | <b>100.00%</b> | <b>413.76</b> | <b>100.00%</b> |

公司长期待摊费用为厂房装修费。报告期各期末，公司长期待摊费用分别为 413.76 万元、812.23 万元和 946.65 万元，占非流动资产的比例分别为 9.36%、10.61% 和 8.20%，2019 年末长期待摊费用较上年增长 398.47 万元，主要系常平分公司的装修费。

### （4）递延所得税资产

报告期各期末，公司递延所得税资产具体如下：

单位：万元

| 项目        | 2020-12-31      |                | 2019-12-31    |                | 2018-12-31    |                |
|-----------|-----------------|----------------|---------------|----------------|---------------|----------------|
|           | 金额              | 占比             | 金额            | 占比             | 金额            | 占比             |
| 资产减值准备    | 435.66          | 38.19%         | 281.38        | 45.97%         | 216.22        | 80.44%         |
| 可抵扣亏损     | 564.37          | 49.48%         | 307.19        | 50.18%         | 51.25         | 19.07%         |
| 递延收益      | 131.41          | 11.52%         | 7.28          | 1.19%          | -             | -              |
| 内部交易未实现利润 | 9.19            | 0.81%          | 16.28         | 2.66%          | 1.32          | 0.49%          |
| <b>合计</b> | <b>1,140.64</b> | <b>100.00%</b> | <b>612.12</b> | <b>100.00%</b> | <b>268.80</b> | <b>100.00%</b> |

报告期各期末，公司递延所得税资产账面余额分别为 268.80 万元、612.12

万元和 1,140.64 万元，占非流动资产分别为 6.08%、8.00%和 9.88%。公司递延所得税资产主要是由应收款项计提坏账准备、存货计提跌价准备造成的可抵扣暂时性差异和瑞泰新材等子公司经营性亏损导致的可抵扣亏损。

### （5）其他非流动资产

报告期各期末，公司其他非流动资产账面余额分别为 261.00 万元、188.26 万元和 607.37 万元，均为固定资产等长期资产的预付款项。

### （三）资产经营效率分析

报告期各期末，公司资产周转能力指标如下：

| 项目         | 2020 年度 | 2019 年度 | 2018 年度 |
|------------|---------|---------|---------|
| 应收账款周转率（次） | 2.61    | 2.55    | 2.38    |
| 存货周转率（次）   | 7.43    | 5.81    | 6.38    |
| 总资产周转率（次）  | 1.42    | 1.47    | 1.58    |

#### 1、应收账款周转率分析

公司与同行业可比公司应收账款周转率对比如下：

| 指标             | 公司名称 | 2020 年度     | 2019 年度     | 2018 年度     |
|----------------|------|-------------|-------------|-------------|
| 应收账款周转率<br>（次） | 领益智造 | 3.57        | 3.20        | 3.94        |
|                | 安洁科技 | 3.05        | 2.78        | 2.83        |
|                | 恒铭达  | 2.01        | 2.00        | 1.93        |
|                | 飞荣达  | 2.75        | 2.90        | 2.67        |
|                | 智动力  | 4.02        | 5.58        | 4.31        |
|                | 博硕科技 | 1.76        | 1.64        | 1.55        |
|                | 达瑞电子 | 4.10        | 5.49        | 4.45        |
|                | 鸿富瀚  | 2.99        | 2.58        | 2.06        |
|                | 平均数  | <b>3.03</b> | <b>3.27</b> | <b>2.97</b> |
|                | 发行人  | <b>2.61</b> | <b>2.55</b> | <b>2.38</b> |

数据来源：上市公司年报、招股说明书、年度审阅报告

注：应收账款周转率=营业收入/应收账款平均余额；

报告期内，公司应收账款周转率分别为 2.38、2.55 和 2.61，应收账款周转速度不断提升。

报告期内，公司应收账款周转率略低于可比公司的平均水平，主要是由于公司与同行业可比公司客户结构及产品结构存在差异，不同客户的信用期也略有差异，从而导致应收账款周转率不同。除智动力和达瑞电子应收账款周转率较高外，公司与恒铭达、飞荣达、鸿富瀚等同行业公司应收账款周转率基本一致，不存在明显差异。

## 2、存货周转率分析

公司与同行业可比公司存货周转率对比如下：

| 指标           | 公司名称 | 2020 年度     | 2019 年度     | 2018 年度     |
|--------------|------|-------------|-------------|-------------|
| 存货周转率<br>(次) | 领益智造 | 5.25        | 5.46        | 8.52        |
|              | 安洁科技 | 4.34        | 3.97        | 4.53        |
|              | 恒铭达  | 5.02        | 6.37        | 5.60        |
|              | 飞荣达  | 3.98        | 4.94        | 5.21        |
|              | 智动力  | 6.84        | 6.92        | 4.58        |
|              | 博硕科技 | 13.56       | 15.83       | 14.20       |
|              | 达瑞电子 | 5.40        | 7.68        | 7.90        |
|              | 鸿富瀚  | 6.30        | 5.31        | 4.76        |
|              | 平均数  | <b>6.34</b> | <b>7.06</b> | <b>6.91</b> |
|              | 发行人  | <b>7.43</b> | <b>5.81</b> | <b>6.38</b> |

数据来源：上市公司年报、招股说明书、年度审阅报告

注：存货周转率=营业成本/存货平均余额

报告期内，公司存货周转率与同行业可比公司平均水平基本一致。公司采用以销定产、以产定购的经营模式，产品销售状况良好，不存在大额长期积压和滞销的情形，具有较强的存货管理能力。

## 3、总资产周转率分析

公司与同行业可比公司总资产周转率对比情况如下：

| 指标            | 公司名称 | 2020 年度 | 2019 年度 | 2018 年度 |
|---------------|------|---------|---------|---------|
| 总资产周转率<br>(次) | 领益智造 | 0.99    | 0.97    | 1.22    |
|               | 安洁科技 | 0.41    | 0.40    | 0.41    |
|               | 恒铭达  | 0.43    | 0.58    | 0.85    |
|               | 飞荣达  | 0.70    | 0.95    | 0.80    |

| 指标 | 公司名称 | 2020 年度     | 2019 年度     | 2018 年度     |
|----|------|-------------|-------------|-------------|
|    | 智动力  | 0.89        | 1.20        | 0.68        |
|    | 博硕科技 | 1.29        | 1.25        | 1.33        |
|    | 达瑞电子 | 1.03        | 1.50        | 1.96        |
|    | 鸿富瀚  | 1.18        | 1.17        | 1.18        |
|    | 平均数  | <b>0.87</b> | <b>1.00</b> | <b>1.05</b> |
|    | 发行人  | <b>1.42</b> | <b>1.47</b> | <b>1.58</b> |

数据来源：上市公司年报、招股说明书、年度审阅报告

报告期内，公司总资产周转率略高于同行业可比公司平均水平，主要原因为公司目前生产所用的厂房均以租赁方式取得，长期资产规模相对较低。2019 年起公司陆续购置土地并开始动工建设资阳捷邦厂房，使得无形资产和在建工程的规模有所增长，总资产周转率略有下降。

### 十三、偿债能力、流动性与持续经营能力分析

#### （一）负债结构及变动情况

##### 1、总负债构成

报告期各期末，公司负债规模及构成情况如下：

单位：万元

| 项目    | 2020-12-31       |                | 2019-12-31       |                | 2018-12-31       |                |
|-------|------------------|----------------|------------------|----------------|------------------|----------------|
|       | 金额               | 占比             | 金额               | 占比             | 金额               | 占比             |
| 流动负债  | 29,982.08        | 98.22%         | 26,564.42        | 99.82%         | 19,561.76        | 100.00%        |
| 非流动负债 | 542.75           | 1.78%          | 48.53            | 0.18%          | -                | -              |
| 合计    | <b>30,524.83</b> | <b>100.00%</b> | <b>26,612.94</b> | <b>100.00%</b> | <b>19,561.76</b> | <b>100.00%</b> |

报告期各期末，随着生产经营规模的扩大，公司负债总额逐渐增加。报告期各期末，公司负债主要为流动负债，流动负债占负债总额的比例分别为 100.00%、99.82%和 98.22%，负债结构基本保持稳定。

##### 2、流动负债的构成与变化

单位：万元

| 项目 | 2020-12-31 |    | 2019-12-31 |    | 2018-12-31 |    |
|----|------------|----|------------|----|------------|----|
|    | 金额         | 占比 | 金额         | 占比 | 金额         | 占比 |

| 项目          | 2020-12-31       |                | 2019-12-31       |                | 2018-12-31       |                |
|-------------|------------------|----------------|------------------|----------------|------------------|----------------|
|             | 金额               | 占比             | 金额               | 占比             | 金额               | 占比             |
| 短期借款        | 4,863.57         | 16.22%         | 2,396.93         | 9.02%          | 2,921.10         | 14.93%         |
| 应付账款        | 22,313.39        | 74.42%         | 18,110.55        | 68.18%         | 13,028.92        | 66.60%         |
| 应付职工薪酬      | 2,033.83         | 6.78%          | 1,638.49         | 6.17%          | 1,134.65         | 5.80%          |
| 应交税费        | 650.27           | 2.17%          | 471.21           | 1.77%          | 921.43           | 4.71%          |
| 其他应付款       | 121.02           | 0.40%          | 3,947.23         | 14.86%         | 1,549.51         | 7.92%          |
| 一年内到期的非流动负债 | -                | -              | -                | -              | 6.15             | 0.03%          |
| <b>合计</b>   | <b>29,982.08</b> | <b>100.00%</b> | <b>26,564.42</b> | <b>100.00%</b> | <b>19,561.76</b> | <b>100.00%</b> |

报告期各期末，公司流动负债主要以短期借款、应付账款、应付职工薪酬、应交税费和其他应付款为主，具体分析如下：

### （1）短期借款

报告期各期末，公司短期借款如下：

单位：万元

| 项目        | 2020-12-31      |                | 2019-12-31      |                | 2018-12-31      |                |
|-----------|-----------------|----------------|-----------------|----------------|-----------------|----------------|
|           | 金额              | 占比             | 金额              | 占比             | 金额              | 占比             |
| 质押+保证借款   | 1,304.98        | 26.83%         | 1,395.24        | 58.21%         | 686.32          | 23.50%         |
| 保证借款      | 3,550.00        | 72.99%         | 1,000.00        | 41.72%         | 2,230.00        | 76.34%         |
| 信用借款      | 8.59            | 0.18%          | 1.69            | 0.07%          | 4.78            | 0.16%          |
| <b>合计</b> | <b>4,863.57</b> | <b>100.00%</b> | <b>2,396.93</b> | <b>100.00%</b> | <b>2,921.10</b> | <b>100.00%</b> |

报告期各期末，公司短期借款均为银行借款，短期借款余额分别为 2,921.10 万元、2,396.93 万元和 4,863.57 万元。

截至 2020 年 12 月 31 日，公司短期借款具体情况如下：

单位：万元

| 序号 | 贷款主体 | 借款银行        | 借款余额   | 利率    |
|----|------|-------------|--------|-------|
| 1  | 捷邦科技 | 工商银行东莞松山湖支行 | 500.00 | 4.35% |
| 2  | 捷邦科技 | 工商银行东莞松山湖支行 | 500.00 | 4.35% |
| 3  | 捷邦科技 | 工商银行东莞松山湖支行 | 550.00 | 3.85% |
| 4  | 捷邦科技 | 浦发银行东莞松山湖支行 | 500.00 | 4.35% |
| 5  | 捷邦科技 | 浦发银行东莞松山湖支行 | 500.00 | 4.35% |

| 序号 | 贷款主体 | 借款银行                | 借款余额            | 利率    |
|----|------|---------------------|-----------------|-------|
| 6  | 捷邦科技 | 浦发银行东莞松山湖支行         | 1,000.00        | 4.35% |
| 7  | 昆山尚为 | 昆山农商银行城中支行          | 1,304.98        | 3.17% |
| 8  | 美国捷邦 | JPMorgan Chase Bank | 8.59            | -     |
| 合计 |      | -                   | <b>4,863.57</b> | -     |

注：美国捷邦短期借款为信用借款，在规定期限内偿还无需支付利息。

报告期内，发行人不存在与关联方或第三方进行转贷的情形。

## （2）应付账款

报告期各期末，公司应付账款账龄结构如下：

单位：万元

| 项目   | 2020-12-31       |                | 2019-12-31       |                | 2018-12-31       |                |
|------|------------------|----------------|------------------|----------------|------------------|----------------|
|      | 金额               | 占比             | 金额               | 占比             | 金额               | 占比             |
| 1年以内 | 22,311.85        | 99.99%         | 18,055.21        | 99.69%         | 13,027.05        | 99.99%         |
| 1年以上 | 1.54             | 0.01%          | 55.35            | 0.31%          | 1.86             | 0.01%          |
| 合计   | <b>22,313.39</b> | <b>100.00%</b> | <b>18,110.55</b> | <b>100.00%</b> | <b>13,028.92</b> | <b>100.00%</b> |

报告期各期末，公司应付账款主要为应付供应商采购款，账龄基本都在1年以内。

公司2019年末和2020年末应付账款余额较上年末分别增加5,081.63万元和4,202.84万元，主要系报告期内公司经营规模不断增长，原材料采购金额亦相应有所增长，应付账款余额相应有所增加。

截至2020年12月31日，公司应付账款前五名具体情况如下：

单位：万元

| 序号 | 单位名称           | 业务内容 | 余额              | 账龄   | 占当期应付账<br>面余额比例 |
|----|----------------|------|-----------------|------|-----------------|
| 1  | 东莞勤德五金制品有限公司   | 货款   | 3,734.41        | 1年以内 | 16.74%          |
| 2  | 深圳市美信电子有限公司    | 货款   | 1,103.86        | 1年以内 | 4.95%           |
| 3  | 太仓金煜电子材料有限公司   | 货款   | 1,042.88        | 1年以内 | 4.67%           |
| 4  | 德莎胶带（上海）有限公司   | 货款   | 913.98          | 1年以内 | 4.10%           |
| 5  | 北京中石伟业科技无锡有限公司 | 货款   | 832.84          | 1年以内 | 3.73%           |
| 合计 |                | -    | <b>7,627.96</b> | -    | <b>34.19%</b>   |

## （3）应付职工薪酬

报告期各期末，公司应付职工薪酬明细情况如下：

单位：万元

| 项目              | 2020-12-31      |                | 2019-12-31      |                | 2018-12-31      |                |
|-----------------|-----------------|----------------|-----------------|----------------|-----------------|----------------|
|                 | 金额              | 占比             | 金额              | 占比             | 金额              | 占比             |
| 短期薪酬            | 2,033.83        | 100.00%        | 1,611.17        | 98.33%         | 1,121.54        | 98.84%         |
| 离职后福利中-设定提存计划负债 | -               | -              | 27.32           | 1.67%          | 13.11           | 1.16%          |
| <b>合计</b>       | <b>2,033.83</b> | <b>100.00%</b> | <b>1,638.49</b> | <b>100.00%</b> | <b>1,134.65</b> | <b>100.00%</b> |

报告期各期末，公司应付职工薪酬主要为计提而未支付的工资、奖金等短期薪酬。报告期各期末，公司应付职工薪酬分别为 1,134.65 万元、1,638.49 万元和 2,033.83 万元，余额逐年增加，主要系随着公司业务规模不断扩大，员工人数不断增加所致。

#### （4）应交税费

报告期各期末，公司应交税费明细如下：

单位：万元

| 项目        | 2020-12-31    |                | 2019-12-31    |                | 2018-12-31    |                |
|-----------|---------------|----------------|---------------|----------------|---------------|----------------|
|           | 金额            | 占比             | 金额            | 占比             | 金额            | 占比             |
| 企业所得税     | 545.25        | 83.85%         | 414.75        | 88.02%         | 871.20        | 94.55%         |
| 增值税       | 20.76         | 3.19%          | 12.57         | 2.67%          | -             | -              |
| 代扣代缴个人所得税 | 19.76         | 3.04%          | 9.46          | 2.01%          | 8.69          | 0.94%          |
| 城市维护建设税   | 30.22         | 4.65%          | 17.00         | 3.61%          | 19.22         | 2.09%          |
| 教育费附加     | 15.96         | 2.45%          | 8.74          | 1.85%          | 11.53         | 1.25%          |
| 地方教育附加    | 10.64         | 1.64%          | 5.83          | 1.24%          | 7.69          | 0.83%          |
| 印花税       | 7.69          | 1.18%          | 2.87          | 0.61%          | 3.11          | 0.34%          |
| <b>合计</b> | <b>650.27</b> | <b>100.00%</b> | <b>471.21</b> | <b>100.00%</b> | <b>921.43</b> | <b>100.00%</b> |

报告期各期末，公司应交税费主要为应交企业所得税、应交增值税等税费。公司严格履行依法纳税义务，报告期各期末，公司应交税费余额中无逾期未缴纳的税费。

#### （5）其他应付款

报告期各期末，公司其他应付款具体明细如下：



单位：万元

| 项目        | 2020-12-31    |                | 2019-12-31      |                | 2018-12-31      |                |
|-----------|---------------|----------------|-----------------|----------------|-----------------|----------------|
|           | 金额            | 占比             | 金额              | 占比             | 金额              | 占比             |
| 关联方资金拆借   | -             | -              | 3,672.59        | 93.04%         | 728.17          | 46.99%         |
| 应付未付员工报销款 | 28.36         | 23.43%         | 94.16           | 2.39%          | 188.37          | 12.16%         |
| 应付股利      | -             | -              | -               | -              | 373.22          | 24.09%         |
| 短期借款应付利息  | 0.34          | 0.28%          | 8.96            | 0.23%          | 11.28           | 0.73%          |
| 其他        | 92.32         | 76.28%         | 171.52          | 4.35%          | 248.47          | 16.04%         |
| <b>合计</b> | <b>121.02</b> | <b>100.00%</b> | <b>3,947.23</b> | <b>100.00%</b> | <b>1,549.51</b> | <b>100.00%</b> |

报告期各期末，公司其他应付款主要系与捷邦控股和香港友事达之间的关联方资金拆借、应付未付员工报销款以及应付股利。公司与捷邦控股和香港友事达之间的关联方资金拆借具体内容详见本招股说明书“第七节 公司治理与独立性”之“八、关联方及关联交易”。

### （6）一年内到期的非流动负债

2018年末，公司一年内到期的非流动负债为6.15万元，系一年内到期的融资租赁款减一年到期未确认融资费用。

### 3、非流动负债的构成与变化

报告期各期末，公司非流动负债构成情况如下：

单位：万元

| 项目             | 2020-12-31    |                | 2019-12-31   |                | 2018-12-31 |    |
|----------------|---------------|----------------|--------------|----------------|------------|----|
|                | 金额            | 占比             | 金额           | 占比             | 金额         | 占比 |
| 递延收益           | 542.75        | 100.00%        | 48.53        | 100.00%        | -          | -  |
| <b>非流动负债合计</b> | <b>542.75</b> | <b>100.00%</b> | <b>48.53</b> | <b>100.00%</b> | -          | -  |

2019年末和2020年末，公司递延收益分别为48.53万元和542.75万元，系收到的与资产相关的政府补助，具体明细如下：

单位：万元

| 项目              | 2020-12-31    | 2019-12-31   | 2018-12-31 | 性质    |
|-----------------|---------------|--------------|------------|-------|
| 2018年度自动化改造项目资金 | 42.75         | 48.53        | -          | 与资产相关 |
| 资阳捷邦产业扶持资金      | 500.00        | -            | -          | 与资产相关 |
| <b>合计</b>       | <b>542.75</b> | <b>48.53</b> | -          | -     |

## （二）偿债能力分析

### 1、主要偿债能力指标分析

报告期内，公司主要偿债能力指标如下：

| 指标                 | 2020-12-31 | 2019-12-31 | 2018-12-31 |
|--------------------|------------|------------|------------|
| 流动比率（倍）            | 2.00       | 1.55       | 1.51       |
| 速动比率（倍）            | 1.75       | 1.28       | 1.21       |
| 资产负债率（合并）          | 42.61%     | 54.52%     | 57.76%     |
| 资产负债率（母公司）         | 37.68%     | 41.00%     | 54.19%     |
| 指标                 | 2020 年度    | 2019 年度    | 2018 年度    |
| 息税折旧摊销前利润（万元）      | 9,016.40   | 8,683.12   | 1,339.68   |
| 利息保障倍数（倍）          | 32.40      | 39.44      | 8.61       |
| 每股经营活动产生的现金流量（元/股） | 0.29       | 2.14       | 0.25       |
| 每股净现金流量（元/股）       | 1.06       | 1.59       | 0.55       |

报告期各期末，公司流动比率分别为 1.51、1.55 和 2.00，速动比率分别为 1.21、1.28 和 1.75，合并资产负债率分别为 57.76%、54.52%和 42.61%，流动比率和速动比率呈现上升趋势，合并资产负债率呈下降趋势，公司短期偿债能力不断提升。

2018 年末和 2019 年末，公司流动比率、速动比率、合并资产负债率变动不大。2020 年末流动比率、速动比率较 2019 年末有所上升，合并资产负债率较 2019 年末有所下降，主要系 2020 年度公司引进长江晨道等外部机构投资者进行了股权融资所致。

### 2、偿债能力的同行业比较分析

报告期各期末，公司偿债能力与同行业可比公司的比较如下：

| 指标          | 公司名称 | 2020-12-31 | 2019-12-31 | 2018-12-31 |
|-------------|------|------------|------------|------------|
| 流动比率<br>（倍） | 领益智造 | 1.51       | 1.25       | 1.08       |
|             | 安洁科技 | 3.41       | 3.42       | 2.04       |
|             | 恒铭达  | 3.61       | 8.74       | 5.08       |
|             | 飞荣达  | 1.66       | 1.46       | 2.59       |
|             | 智动力  | 1.74       | 1.00       | 1.06       |

| 指标            | 公司名称       | 2020-12-31    | 2019-12-31    | 2018-12-31    |
|---------------|------------|---------------|---------------|---------------|
|               | 博硕科技       | 2.45          | 2.48          | 1.84          |
|               | 达瑞电子       | 3.00          | 5.43          | 3.37          |
|               | 鸿富瀚        | 1.37          | 1.60          | 1.23          |
|               | <b>平均数</b> | <b>2.34</b>   | <b>3.17</b>   | <b>2.29</b>   |
|               | <b>发行人</b> | <b>2.00</b>   | <b>1.55</b>   | <b>1.50</b>   |
| 速动比率<br>(倍)   | 领益智造       | 1.16          | 0.98          | 0.86          |
|               | 安洁科技       | 3.03          | 3.06          | 1.71          |
|               | 恒铭达        | 3.36          | 8.41          | 4.71          |
|               | 飞荣达        | 1.32          | 1.14          | 2.19          |
|               | 智动力        | 1.55          | 0.74          | 0.75          |
|               | 博硕科技       | 2.34          | 2.33          | 1.77          |
|               | 达瑞电子       | 2.53          | 4.74          | 2.96          |
|               | 鸿富瀚        | 1.16          | 1.40          | 1.00          |
|               | <b>平均数</b> | <b>2.06</b>   | <b>2.85</b>   | <b>1.99</b>   |
|               | <b>发行人</b> | <b>1.75</b>   | <b>1.28</b>   | <b>1.21</b>   |
| 资产负债率<br>(合并) | 领益智造       | 50.67%        | 57.32%        | 55.15%        |
|               | 安洁科技       | 18.35%        | 17.97%        | 20.98%        |
|               | 恒铭达        | 22.83%        | 10.27%        | 15.35%        |
|               | 飞荣达        | 42.70%        | 50.73%        | 38.10%        |
|               | 智动力        | 41.30%        | 53.66%        | 43.81%        |
|               | 博硕科技       | 37.74%        | 36.35%        | 50.04%        |
|               | 达瑞电子       | 22.09%        | 14.85%        | 24.74%        |
|               | 鸿富瀚        | 50.78%        | 42.95%        | 61.18%        |
|               | <b>平均数</b> | <b>35.81%</b> | <b>35.51%</b> | <b>38.67%</b> |
|               | <b>发行人</b> | <b>42.61%</b> | <b>54.52%</b> | <b>57.76%</b> |

数据来源：上市公司年报、招股说明书、年度审阅报告

报告期内，公司流动比率、速动比率和资产负债率与可比公司领益智造、飞荣达、智动力、博硕科技和鸿富瀚较为接近。公司流动比率、速动比率低于可比公司安洁科技、恒铭达和达瑞电子，资产负债率高于安洁科技、恒铭达和达瑞电子，主要系安洁科技和恒铭达上市时间较早，通过资本市场完成了权益融资；达瑞电子近年盈利规模较高，且在2019年度进行了较大金额的股权融资。

### （三）现金流量及资本性支出分析

报告期内，公司现金流量情况如下：

单位：万元

| 项目                  | 2020 年度          | 2019 年度         | 2018 年度         |
|---------------------|------------------|-----------------|-----------------|
| 经营活动产生的现金流量净额       | 1,576.41         | 6,410.74        | 745.44          |
| 投资活动产生的现金流量净额       | -4,990.35        | -3,545.45       | -2,152.48       |
| 筹资活动产生的现金流量净额       | 9,898.82         | 1,904.54        | 3,041.88        |
| 汇率变动对现金的影响          | -741.98          | -11.40          | 1.35            |
| <b>现金及现金等价物净增加额</b> | <b>5,742.89</b>  | <b>4,758.43</b> | <b>1,636.20</b> |
| 加：期初现金及现金等价物余额      | 7,183.98         | 2,425.56        | 789.36          |
| <b>期末现金及现金等价物余额</b> | <b>12,926.87</b> | <b>7,183.98</b> | <b>2,425.56</b> |

#### 1、经营活动现金流量分析

（1）经营活动产生的现金流量总体变动情况

报告期内，公司经营活动产生的现金流量情况如下：

单位：万元

| 项目                   | 2020 年度          | 2019 年度          | 2018 年度          |
|----------------------|------------------|------------------|------------------|
| 销售商品、提供劳务收到的现金       | 72,476.11        | 56,234.14        | 36,816.64        |
| 收到的税费返还              | 4,025.62         | 2,944.51         | 1,600.64         |
| 收到其他与经营活动有关的现金       | 1,127.67         | 150.12           | 16.75            |
| <b>经营活动现金流入小计</b>    | <b>77,629.40</b> | <b>59,328.77</b> | <b>38,434.04</b> |
| 购买商品、接受劳务支付的现金       | 54,389.76        | 35,161.75        | 25,273.44        |
| 支付给职工以及为职工支付的现金      | 14,351.44        | 9,921.45         | 7,374.93         |
| 支付的各项税费              | 1,564.33         | 2,076.72         | 1,294.01         |
| 支付其他与经营活动有关的现金       | 5,747.45         | 5,758.12         | 3,746.21         |
| <b>经营活动现金流出小计</b>    | <b>76,052.99</b> | <b>52,918.04</b> | <b>37,688.60</b> |
| <b>经营活动产生的现金流量净额</b> | <b>1,576.41</b>  | <b>6,410.74</b>  | <b>745.44</b>    |

报告期内，公司经营活动产生的现金流量净额分别为 745.44 万元、6,410.74 万元和 1,576.41 万元。2020 年公司经营活动产生的现金流量净额较 2019 年有所下降，主要系经营性应收与经营性应付项目变动导致的营运资金占用增减变动所致。

公司对富士康等主要客户的应收账款信用期主要集中在 90 至 120 天，而与供应商的应付账款信用期则集中在 30 至 105 天，因此向上游供应商支付货款与收到下游客户货款之间存在一定的资金收付时间差，公司需要用自有资金先行支付采购货款。2020 年度，公司经营规模快速增长，购买商品、接受劳务支付的现金增幅高于销售商品、提供劳务收入的现金，导致经营活动现金流量净额有所下降。

## （2）经营活动产生的现金流量净额与净利润的关系

报告期内，公司经营活动现金流量与营业收入、净利润的匹配情况如下：

单位：万元

| 项目                               | 2020 年度       | 2019 年度       | 2018 年度         |
|----------------------------------|---------------|---------------|-----------------|
| 净利润                              | 6,912.05      | 6,855.57      | -230.28         |
| 加：资产减值准备                         | 1,729.04      | 966.42        | 505.10          |
| 固定资产折旧、油气资产折耗、生产性生物资产折旧          | 771.36        | 521.75        | 361.04          |
| 无形资产摊销                           | 30.10         | 18.53         | 10.35           |
| 长期待摊费用摊销                         | 395.55        | 193.24        | 116.54          |
| 处置固定资产、无形资产和其他长期资产的损失（收益以“－”号填列） | 57.87         | 1.94          | 12.94           |
| 固定资产报废损失（收益以“－”号填列）              | 2.76          | 15.32         | 16.37           |
| 公允价值变动损失（收益以“－”号填列）              | -             | -             | -               |
| 财务费用（收益以“－”号填列）                  | 903.92        | 212.53        | 135.64          |
| 投资损失（收益以“－”号填列）                  | 11.03         | 0.77          | 10.99           |
| 递延所得税资产减少（增加以“－”号填列）             | -528.52       | -343.32       | -90.59          |
| 递延所得税负债增加（减少以“－”号填列）             | -             | -             | -               |
| 存货的减少（增加以“－”号填列）                 | -1,656.66     | -1,983.19     | -3,355.00       |
| 经营性应收项目的减少（增加以“－”号填列）            | -13,329.28    | -5,690.32     | -5,035.03       |
| 经营性应付项目的增加（减少以“－”号填列）            | 5,265.06      | 4,919.83      | 1,639.40        |
| 其他                               | 1,012.14      | 721.68        | 6,647.99        |
| 经营活动产生的现金流量净额                    | 1,576.41      | 6,410.74      | 745.44          |
| <b>经营活动产生的现金流量净额与净利润比</b>        | <b>22.81%</b> | <b>93.51%</b> | <b>-323.71%</b> |

报告期内，经营活动产生的现金流量净额占净利润的比重分别为-323.71%、93.51%和 22.81%。

2018 年度和 2020 年度，公司经营活动产生的现金流量净额与净利润差异较大，主要原因系股权激励费用和存货项目、经营性应收和经营性应付项目等变动影响所致。一方面，公司 2018 年度和 2020 年度计提的股份支付费用较高；另一方面，公司业务规模快速增长，且第三、四季度收入占比较高，导致公司年末存货和应收账款增长幅度较大，经营性应收项目有较大幅度增长，因此经营活动产生的现金流量净额与净利润存在较大差异。

公司与同行业可比公司经营活动现金流量净额占净利润的比例对比如下：

| 公司名称       | 2020 年度        | 2019 年度       | 2018 年度         |
|------------|----------------|---------------|-----------------|
| 领益智造       | 108.89%        | 158.50%       | -205.50%        |
| 安洁科技       | 127.07%        | -153.48%      | 95.60%          |
| 恒铭达        | 135.98%        | 102.63%       | 104.12%         |
| 飞荣达        | 178.88%        | 89.85%        | 36.72%          |
| 智动力        | 177.63%        | 91.81%        | 433.50%         |
| 博硕科技       | 8.61%          | 85.95%        | 18.90%          |
| 达瑞电子       | 63.87%         | 116.52%       | 74.50%          |
| 鸿富瀚        | 88.22%         | 138.95%       | 154.83%         |
| <b>平均数</b> | <b>111.14%</b> | <b>78.84%</b> | <b>89.08%</b>   |
| <b>发行人</b> | <b>22.81%</b>  | <b>93.51%</b> | <b>-323.71%</b> |

数据来源：上市公司年报、招股说明书、年度审阅报告

与同行业可比公司相比，公司 2018 年度和 2020 年度经营活动现金流量净额占净利润的比例低于同行业公司平均水平，与博硕科技基本一致，主要原因系公司股份支付费用较高及经营性应收和应付等项目的变动影响，导致经营活动现金流量净额存在一定波动。

## 2、投资活动现金流量分析

报告期内，公司投资活动现金流量情况如下：

单位：万元

| 项目                        | 2020 年度 | 2019 年度 | 2018 年度 |
|---------------------------|---------|---------|---------|
| 收回投资收到的现金                 | -       | -       | -       |
| 取得投资收益收到的现金               | -       | -       | -       |
| 处置固定资产、无形资产和其他长期资产收回的现金净额 | 19.26   | 0.25    | -       |

| 项目                      | 2020 年度          | 2019 年度          | 2018 年度          |
|-------------------------|------------------|------------------|------------------|
| 收回其他与投资活动有关的现金          | 70.32            | 4,764.67         | 1,764.78         |
| <b>投资活动现金流入小计</b>       | <b>89.58</b>     | <b>4,764.92</b>  | <b>1,764.78</b>  |
| 购建固定资产、无形资产和其他长期资产支付的现金 | 4,764.26         | 3,543.94         | 2,183.31         |
| 投资支付的现金                 | -                | -                | -                |
| 支付其他与投资活动有关的现金          | 315.67           | 4,766.43         | 1,733.95         |
| <b>投资活动现金流出小计</b>       | <b>5,079.94</b>  | <b>8,310.37</b>  | <b>3,917.26</b>  |
| <b>投资活动产生的现金流量净额</b>    | <b>-4,990.35</b> | <b>-3,545.45</b> | <b>-2,152.48</b> |

报告期内，公司投资活动产生的现金流量净额分别为-2,152.48 万元、-3,545.45 万元和-4,990.35 万元，主要系公司扩大生产规模，购买生产设备，以及子公司资阳捷邦购买土地使用权以及生产基地项目建设支付产生的投资支出所致。

报告期内，公司收回和支付的其他与投资活动有关的现金主要为公司购买银行理财产品和赎回银行理财产品产生的现金流量。

### 3、筹资活动现金流量分析

报告期内，公司筹资活动现金流量情况如下：

单位：万元

| 项目                   | 2020 年度          | 2019 年度         | 2018 年度         |
|----------------------|------------------|-----------------|-----------------|
| 吸收投资收到的现金            | 13,396.00        | 74.75           | 1,198.05        |
| 其中：子公司吸收少数股东投资收到的现金  | 1,446.00         | -               | -               |
| 取得借款收到的现金            | 7,786.72         | 3,697.32        | 3,606.38        |
| 收到其他与筹资活动有关的现金       | -                | 4,200.00        | 776.03          |
| <b>筹资活动现金流入小计</b>    | <b>21,182.72</b> | <b>7,972.07</b> | <b>5,580.46</b> |
| 偿还债务支付的现金            | 5,267.71         | 4,219.13        | 2,135.50        |
| 分配股利、利润或偿付利息支付的现金    | 2,249.93         | 577.11          | 87.63           |
| 支付其他与筹资活动有关的现金       | 3,766.27         | 1,271.28        | 315.45          |
| <b>筹资活动现金流出小计</b>    | <b>11,283.91</b> | <b>6,067.53</b> | <b>2,538.58</b> |
| <b>筹资活动产生的现金流量净额</b> | <b>9,898.82</b>  | <b>1,904.54</b> | <b>3,041.88</b> |

报告期内，公司筹资活动产生的现金流量净额分别为 3,041.88 万元、1,904.54 万元和 9,898.82 万元。公司筹资活动现金流入主要来自于股东投资款项、取得的

银行借款和与捷邦控股的资金拆借款，筹资活动现金流出主要为偿还借款和资金拆借款。

2020 年度公司筹资活动产生的现金流量净额较高，主要原因系当年公司引入了长江晨道等外部投资者，吸收投资收到的现金较多所致。

#### **（四）未来可预见的重大资本性支出计划**

截至本招股说明书签署日，除本次发行募集资金有关投资项目外，公司计划于东莞松山湖生态园区高端产业片区购置土地用于未来日常经营以及在越南投资设立全资子公司。

除上述情形外，公司暂无未来可预见的重大资本性支出。

#### **（五）发行人流动性风险分析**

报告期内，公司主营业务收入和盈利水平持续增长，经营活动产生的现金流情况持续为正，经营状况良好，资产周转速度处于合理水平。未来，随着公司经营规模的不断扩大，公司将结合募集资金投资项目的实施，继续提高公司的核心竞争力。同时，公司将坚持稳健的财务政策，继续加强应收账款、存货的管理效率，为公司未来的生产经营提供良好的现金保障。

#### **（六）对持续经营能力产生重大不利影响因素及管理层自我评判**

##### **1、对公司持续经营能力产生重大不利影响因素**

对公司持续经营能力产生重大不利影响的风险因素主要有创新风险、客户集中度较高的风险、市场竞争加剧的风险、原材料价格上涨或供应不及时的风险等，具体情况详见本招股说明书“第四节 风险因素”的相关内容。

##### **2、管理层对公司持续经营能力自我评判**

公司为国家高新技术企业，始终坚持研发立本，将产品及技术创新放在首位，不断提升创新能力及技术研发实力。近年来，随着相关技术不断创新与产品需求的持续增长，智能手机、平板电脑、智能家居等消费电子产品迅速发展，更新换代速度不断加快，为精密功能件和结构件行业的发展提供了广阔的市场空间和发展机遇。

目前，公司拥有包括富士康、广达电脑、仁宝电脑、英华达、比亚迪等优质



的客户资源，并与苹果、谷歌、亚马逊、SONOS 等终端品牌客户建立了良好的合作关系，各项主要产品及业务稳健发展。未来，随着消费电子产品技术的不断创新和发展，精密功能件和结构件行业市场规模仍将保持快速增长，公司业务具有良好的成长性。综上，公司管理层认为，公司具有较强的市场竞争力，且未来业务发展战略清晰，同时能够积极应对和防范各种不利风险因素，具备持续经营能力和良好的持续盈利能力。

## 十四、日后事项、或有事项及其他重要事项

### （一）期后事项

#### 1、瑞泰新材对外投资

2021 年 1 月 22 日，公司控股子公司瑞泰新材与国碳纳米、刘保生签订三方合作协议，由刘保生将其持有的国碳纳米 10% 股权（认缴注册资本人民币 100 万元，未实缴）作价 0 元转让给瑞泰新材；同时，瑞泰新材以人民币 180 万元的价格向国碳纳米实缴前述 100 万元注册资本，均为货币出资，其中：人民币 100 万元计入实缴注册资本，剩余人民币 80 万元转为资本公积。瑞泰新材于 2021 年 2 月 22 日实缴上述 180 万元出资款项。

#### 2、公司拟在东莞松山湖成立总部项目

公司获东莞松山湖高新区管委会党政办公室通知，2021 年 3 月 11 日召开的第 6 次党工委会议，原则同意了引进捷邦科技总部项目有关事宜，项目选址初定于松山湖生态园区高端产业片区，用地面积约 40 亩。目前由松山湖自然资源局、总工室按规定协助办理用地、规划相关手续过程中。

#### 3、公司拟在越南成立全资子公司

2020 年 12 月 29 日，公司召开的第一届董事会第二次临时会议审议通过《关于公司对外投资设立越南子公司的议案》，同意公司投资不超过 3,500 万元人民币在越南投资设立全资子公司，主要从事电子产品精密结构及功能件的研发、生产及销售。目前公司正在办理相关境内审批或备案程序。

#### 4、利润分配

2021 年 3 月 26 日，公司召开 2021 年第二次临时股东大会，审议通过《关

于公司 2020 年度利润分配方案的议案》。同意公司以总股本 54,092,828 股为基准，向全体股东按每 10 股派发现金红利 2 元（含税），共计派发现金红利总额 10,818,565.60 元（含税）。

## （二）或有事项

截至 2020 年 12 月 31 日，公司不存在应披露的或有事项。

## （三）其他重要事项

截至 2020 年 12 月 31 日，公司无其他应披露未披露的其他重要事项。

## （四）重大担保、诉讼等事项

### 1、重大担保事项

截至本招股说明书签署日，除合并报表范围内的母子公司相互担保外，本公司及下属子公司不存在对外担保情形。

### 2、重大诉讼事项

截至本招股说明书签署日，本公司不存在作为诉讼方或被诉方的未决诉讼。

## 十五、盈利预测情况

公司未编制盈利预测报告。

## 十六、股利分配情况

### （一）报告期内股利分配情况

2020 年 7 月 30 日，捷邦有限召开股东会，决议分配现金股利 2,000 万元，上述股利于 2020 年 9 月 23 日实际支付完毕。

### （二）发行后的股利分配政策

公司本次发行后利润分配政策详见本招股说明书“第十节 投资者保护”之“二、本次发行上市后的股利分配政策”。

## 第九节 募集资金运用与未来发展规划

### 一、本次募集资金运用计划

#### （一）募集资金数额及投向

经公司第一届董事会第三次临时会议及 2021 年第一次临时股东大会审议通过，公司本次公开发行股票所募集资金扣除发行费用后，将全部用于与公司主营业务相关的投资项目及补充流动资金，具体如下：

单位：万元

| 序号 | 项目名称               | 项目总投资            | 拟使用募集资金投入额       | 备案文件                                      | 环评文件             |
|----|--------------------|------------------|------------------|---|------------------|
| 1  | 高精度电子功能结构件生产基地建设项目 | 37,200.00        | 35,200.00        | 川投资备【2019-512002-39-03-409470】FGQB-0111 号 | 资环审批雁【2021】05 号  |
| 2  | 研发中心建设项目           | 9,800.00         | 9,800.00         | 川投资备【2101-512002-04-01-734056】FGQB-0009 号 | 资环审批雁诺【2021】03 号 |
| 3  | 补充流动资金项目           | 10,000.00        | 10,000.00        | 不适用                                       | 不适用              |
| 合计 |                    | <b>57,000.00</b> | <b>55,000.00</b> | -   | -                |

如本次发行募集资金不能满足上述投资项目的资金需求，公司将以自筹资金方式解决资金缺口。如本次募集资金超过上述投资项目的资金需求，超过投资项目所需资金的部分将用于补充与公司主营业务相关的营运资金。

本次募集资金到位前，公司将根据项目实际建设进度以自有或自筹资金先行投入，募集资金到位后置换已预先投入的自有或自筹资金支付的款项。

本次募集资金投资项目不涉及与他人合作情况，符合国家产业政策、环境保护、土地管理以及其他法律、法规和规章的规定。

#### （二）募集资金投资项目对同业竞争和独立性的影响

本次募集资金投资项目均为与公司主营业务相关的项目，实施主体为公司或公司的全资子公司，募集资金投资项目实施后不会导致产生同业竞争，亦不会对公司的独立性产生不利影响。

### （三）募集资金使用管理制度

公司根据《公司法》、《证券法》、《深圳证券交易所创业板股票上市规则》等法律法规制定了《募集资金管理制度》，对募集资金的专户存储、使用、投向变更、管理和监督进行了明确的规定。公司本次发行募集资金将存放于董事会决定的专项账户集中管理。公司将在募集资金到位后在规定时间内与保荐机构、存放募集资金的商业银行签订三方监管协议。公司将严格按照要求合理使用募集资金，做到专款专用，并接受保荐机构、开户银行、证券交易所和其他相关部门的监督。

### （四）本次募集资金对公司主营业务发展的贡献、对公司未来经营战略的影响、对业务创新创造创意性的支持作用

公司本次实施的募集资金投资项目紧紧围绕公司主营业务，用于现有主营业务的产能扩张，研发升级及补充流动资金，是公司根据未来发展规划作出的战略性安排。

高精密电子功能结构件生产基地建设项目将引进精密模切机、自动接料机、热压自动包裹机、自动冲床线等先进的自动化生产设备，扩大公司产能，增强产品供给效率，提升产品质量，满足客户对产品质量、供应数量以及供应效率的需求，加强与下游客户的合作关系，从而稳步扩大公司的产品覆盖领域，提升公司的市场占有率，实现收入的稳定增长，达到可持续发展的战略目标。

研发中心建设项目的顺利实施，有助于优化和提升公司的创新创造创意性，有助于提高公司产品精准检测、新材料及新产品研发、工艺自动化研发等研发能力。产品精准检测能力有助于进一步提升公司产品的技术含量，增加产品的技术附加值，为未来公司进一步巩固和提升高端市场规模打下坚实的基础；新材料及新产品研发能力有助于更多新产品的开发，可有效满足下游日新月异的消费电子行业需求，拓宽公司收入来源，促进公司健康持续发展；此外，公司通过工艺自动化、新工艺的深入研究，将现代信息技术融入生产车间，可进一步加快公司智慧化生产车间的建设步伐。

公司通过本次补充流动资金，增加资金实力，满足公司经营规模增长带来的流动资金需求，有助于公司扩大业务规模，优化公司财务结构，增强公司的持续盈利能力和整体竞争力。

综上所述，本次募集资金的投向对公司主营业务发展具有重要贡献，对公司未来经营战略具有积极影响，对发行人业务创新创造创意性具有有力支持。

## 二、募集资金投资项目的可行性分析

### （一）公司具有优质的客户资源基础

经过多年的积累，公司凭借强大的研发设计能力、可靠的产品品质、完善的客户服务体系、灵活快速的响应能力获得了苹果、谷歌、SONOS 等知名终端品牌厂商的合格供应商认证，直接客户主要包括富士康、比亚迪、伟创力、蓝思科技、广达电脑、仁宝电脑、可成科技等知名制造服务商或组件生产商。

公司现有稳定的客户群体可为公司本次募集资金投资项目的销售前景提供保障。公司将紧跟消费电子潮流趋势，加强研发能力，不断推出创新产品，同时公司将不断维护、深化与现有优质客户的合作关系，积极参与客户新产品的研发，并挖掘现有客户的潜在需求，实现与客户共同发展。此外，公司将逐渐加大潜在市场的开拓力度，拓展公司客户群体，为募集资金投资项目的顺利实施提供有力支撑。

### （二）公司具有高效的研发体系和研发团队

公司一直将研发和创新作为公司持续发展的原动力，为保障产品能够适应未来发展需要，公司不断加大对技术和新产品的研究投入。报告期内，公司研发投入金额分别为 2,638.72 万元、3,640.79 万元和 5,085.52 万元，占营业收入的比例分别为 5.89%、5.99%和 5.94%。公司整个研发过程涉及研发部、品质管理部、制造管理部、财务部等，各部门之间紧密配合，形成了高效的研发体系。同时，为加强知识产权管理和健全研发管理体系，公司于 2017 年 7 月获得了知识产权管理体系认证证书。

公司重视研发队伍建设，通过内部培养和外部引进的方式，壮大研发团队，截至 2020 年 12 月 31 日，公司拥有 161 名研发人员，占公司总人数的比例为 9.41%。公司研发团队拥有较强的创新、成果转化能力和行业研发经验，能够精准把握产品的市场需求和行业发展趋势，并且具备为下游品牌客户提供包括前期产品设计、材料选型、产品测试、批量生产、快速供货和后续持续跟踪产品品质的一体化综合业务服务的能力。公司核心技术人员具有丰富的研发经验，曾参与过苹果、谷

歌、亚马逊等多项电子产品功能性器件项目的研发，为公司开发出多项核心技术。截至本招股说明书签署日，公司及子公司共拥有 85 项专利，其中发明专利 15 项，实用新型专利 70 项。公司现有的研发体系和研发团队能够为募集资金投资项目的顺利实施提供技术保障。

### （三）公司具有大规模生产精密功能件和结构件的技术条件及生产管理体系

经过多年的发展，公司积累了丰富的精密功能件和结构件生产制造经验，熟练掌握了多种生产工艺和多项核心技术，能够为客户提供研发定制、材料选型验证、模具设计、样品试制等一系列服务。公司在多年发展的过程中形成了完善有效的质量生产管理体系和质量控制流程。公司通过了 ISO 9001: 2015 质量管理体系认证、ISO 14001: 2015 环境管理体系认证、ISO 13485: 2016 医疗器械质量管理体系认证、IATF 16949: 2016 汽车质量管理体系认证等多项管理体系认证。公司现有核心管理成员均具有长期、丰富的管理和行业经验，公司优秀的管理能力可以满足本次募集资金投资项目的顺利实现。

## 三、募集资金投资项目的具体情况

### （一）高精密电子功能结构件生产基地建设项目

#### 1、项目简况

本项目将由公司全资子公司资阳捷邦在四川省资阳市实施。项目规划建设期为 2 年，在建设期内将完成厂房建设、相关扩产产品生产线建设、配套设施建设及完善人员配置等工作。本项目拟投资 37,200.00 万元，建成达产后，可有效扩充传统精密功能件、柔性复合精密功能件和金属精密功能结构件产品产能。

#### 2、投资概算

本项目总投资额为 37,200.00 万元，具体投资概算如下表所示：

| 序号 | 投资项目     | 投资金额（万元）  | 占比     |
|----|----------|-----------|--------|
| 一  | 建设投资     | 34,340.81 | 92.31% |
| 1  | 建筑工程费    | 9,866.70  | 26.52% |
| 2  | 设备购置及安装费 | 21,442.51 | 57.64% |

| 序号 | 投资项目     | 投资金额（万元）         | 占比             |
|----|----------|------------------|----------------|
| 3  | 工程建设其他费用 | 487.84           | 1.31%          |
| 4  | 预备费      | 2,543.76         | 6.84%          |
| 二  | 铺底流动资金   | <b>2,859.19</b>  | <b>7.69%</b>   |
| 合计 |          | <b>37,200.00</b> | <b>100.00%</b> |

### 3、项目选址及建设周期

#### （1）项目选址

本项目由子公司资阳捷邦新建厂房实施，项目选址位于四川省资阳市雁江区中和镇中和村，资阳捷邦已取得川（2019）资阳市本级不动产权第 0032585 号《不动产权证书》。

#### （2）项目建设周期

本项目计划建设期 24 个月，具体实施进度计划见下表：

| 序号 | 内容        | 建设期（月） |   |   |   |    |    |    |    |    |    |    |    |
|----|-----------|--------|---|---|---|----|----|----|----|----|----|----|----|
|    |           | 2      | 4 | 6 | 8 | 10 | 12 | 14 | 16 | 18 | 20 | 22 | 24 |
| 1  | 前期准备工作    | ■      |   |   |   |    |    |    |    |    |    |    |    |
| 2  | 厂房建设及装修   |        | ■ | ■ | ■ | ■  |    |    |    |    |    |    |    |
| 3  | 设备采购      |        |   |   |   | ■  | ■  |    |    |    |    |    |    |
| 4  | 人员招聘与培训   |        |   |   |   | ■  | ■  | ■  | ■  |    |    |    |    |
| 5  | 设备安装调试    |        |   |   |   |    |    | ■  |    |    |    |    |    |
| 6  | 设备试运转、验收  |        |   |   |   |    |    | ■  |    |    |    |    |    |
| 7  | 项目打样及客户验证 |        |   |   |   |    |    | ■  | ■  | ■  | ■  |    |    |
| 8  | 管理体系认证    |        |   |   |   |    |    | ■  | ■  |    |    |    |    |
| 9  | 投产前准备     |        |   |   |   |    |    |    |    |    |    | ■  | ■  |

### 4、主要原材料、辅助材料及能源的供应情况

本项目原辅料主要有保护膜、胶带、泡棉、铜箔、绝缘纸等。本项目所需原材料基本为常规材料，市场供应充分，公司与主要原材料供应商已保持多年合作关系，能满足本项目产品的生产需要。

本项目所使用的主要能源为电力，由当地电网公司提供。

## 5、项目核准或备案情况

本项目已取得了四川省资阳市雁江区发展和改革局出具的《四川省固定资产投资项目备案表》（备案号：川投资备【2019-512002-39-03-409470】FGQB-0111号）。

本项目已取得了资阳市生态环境局出具的资环审批雁【2021】05号《资阳市生态环境局关于资阳捷邦高精密电子功能结构件生产基地建设项目环境影响报告表的批复》。

## 6、项目环保情况

项目建设过程中的施工粉尘、污水、建筑垃圾等采取相应防治措施。项目建设投产后主要环境污染为噪声、固体废物以及员工生活垃圾、污水等。生产过程中机械噪声采用减震、隔音等治理措施，固体废物经由专门的回收公司进行回收再利用，生活垃圾统一集中处理，生活污水简单处理后排入当地污水管网。

本项目建设对周围环境影响较小，产污量较少。项目所产的主要污染物均将采取有效的污染控制措施，污染物均达标后排放，预测该建设项目对项目所在区的水、气、声环境影响较小，对生态环境基本无影响。通过落实本项目的管理措施，污染物排放总量能在达标范围内得到有效控制。

## 7、项目经济效益分析

本项目达产后平均年营业收入 48,553.17 万元，项目内部收益率为 17.38%（所得税后），税后静态投资回收期是 6.71 年（包含 2 年建设期）。

### （二）研发中心建设项目

#### 1、项目简况

本项目将由公司全资子公司资阳捷邦在四川省资阳市实施，总投资 9,800.00 万元。本项目主要研发内容包括新材料及新产品、检测技术、工艺自动化等。项目建成后将使公司的研发体系更加完善，且大幅提升公司消费电子功能件和结构件的自主研发能力及检测能力，未来公司将继续紧跟下游应用领域的技术创新步伐，强化消费电子功能件和结构件的产品技术附加值，从而提高公司产品的利润水平。



## 2、投资概算

本项目总投资额为 9,800.00 万元，具体投资概算如下表所示：

| 序号 | 项目建设明细        | 投资金额（万元）        | 比例             |
|----|---------------|-----------------|----------------|
| 一  | <b>建设投资</b>   | <b>9,296.00</b> | <b>94.86%</b>  |
| 1  | 建筑工程费         | 2,641.20        | 26.95%         |
| 2  | 设备购置及安装费      | 6,214.90        | 63.42%         |
| 3  | 工程建设其他费用      | 155.00          | 1.58%          |
| 4  | 预备费           | 284.90          | 2.91%          |
| 二  | <b>铺底流动资金</b> | <b>504.00</b>   | <b>5.14%</b>   |
| 合计 |               | <b>9,800.00</b> | <b>100.00%</b> |

## 3、项目选址及建设周期

### （1）项目选址

本项目由子公司资阳捷邦新建厂房实施，项目选址位于四川省资阳市雁江区中和镇中和村，资阳捷邦已取得川（2019）资阳市本级不动产权第 0032585 号《不动产权证书》。

### （2）项目建设周期

本项目计划建设期 24 个月，具体实施进度安排如下：

| 序号 | 内容       | 建设期（月） |   |   |   |    |    |    |    |    |    |    |    |
|----|----------|--------|---|---|---|----|----|----|----|----|----|----|----|
|    |          | 2      | 4 | 6 | 8 | 10 | 12 | 14 | 16 | 18 | 20 | 22 | 24 |
| 1  | 前期准备工作   | ■      | ■ |   |   |    |    |    |    |    |    |    |    |
| 2  | 厂房建设及装修  |        | ■ | ■ | ■ | ■  | ■  |    |    |    |    |    |    |
| 3  | 设备采购     |        |   |   |   |    |    | ■  | ■  | ■  | ■  |    |    |
| 4  | 人员招聘与培训  |        |   |   |   |    |    | ■  | ■  | ■  | ■  | ■  | ■  |
| 5  | 设备安装调试   |        |   |   |   |    |    |    |    | ■  | ■  | ■  |    |
| 6  | 设备试运转、验收 |        |   |   |   |    |    |    |    |    | ■  | ■  | ■  |

## 4、项目核准或备案情况

本项目已经取得了四川省资阳市雁江区发展和改革局出具的《四川省固定资产投资项备案表》（备案号：川投资备【2101-512002-04-01-734056】FGQB-0009号）。

本项目已取得了资阳市生态环境局出具的资环审批雁诺【2021】03号《资阳市生态环境局关于资阳捷邦精密科技有限公司研发中心建设项目环境影响报告表的批复》。

## 5、项目环保情况

项目建设过程中的施工粉尘、污水、建筑垃圾等采取相应防治措施。本项目对环境污染较小。

### （三）补充流动资金项目

#### 1、项目概况

为促进公司主营业务持续健康发展，公司综合考虑了行业特点、公司业务规模、财务状况以及业务发展规划等，公司拟使用募集资金 10,000.00 万元用于补充流动资金，满足公司业务规模持续增长所带来的营运资金需求。

#### 2、补充流动资金的必要性

公司运营特征决定了公司对流动资金的需求较大。在销售方面，公司的主要客户包括富士康、广达电脑、仁宝电脑、可成科技和比亚迪等，该类客户实力雄厚、信誉良好，但通常该类客户也存在结算周期长等情况。在采购方面，公司采用“以销定产”为主的生产模式，公司需根据订单及时组织原材料采购，为满足供货的及时性，公司需要对部分采购周期较长的原材料进行合理备货。

报告期内，公司主营业务规模不断扩大，未来随着募集资金投资项目的实施，公司营业收入规模将继续保持稳步增长，预计营运资金需求将进一步增大，为缓解资金压力，公司需要通过本次发行募集资金补充流动资金，从而支持业务规模的进一步扩张。

#### 3、补充流动资金的合理性

本招股说明书关于补充流动资金测算中，有关 2021 年至 2023 年营业收入等相关数据仅为假设数据，不构成本公司对 2021 年至 2023 年盈利预测或承诺。

##### ①营业收入测算及依据

报告期内，公司营业收入分别为 44,804.66 万元、60,741.05 万元和 85,663.15 万元，复合增长率为 38.27%。鉴于公司所处行业未来发展趋势，按照谨慎性原

则，假设公司未来三年营业收入的增长率为 30%。公司 2021 年至 2023 年营业收入预测情况如下：

单位：万元

| 项目   | 2021 年     | 2022 年     | 2023 年     |
|------|------------|------------|------------|
| 营业收入 | 111,362.10 | 144,770.72 | 188,201.94 |

注：上述预测数据仅用于补充流动测算，不构成公司的盈利预测或业绩承诺

#### ②未来三年流动资金需求测算

以 2020 年年度财务数据作为基期进行测算，假设各项经营性流动资产项目（应收账款、应收款项融资、预付款项、存货）及各项经营性流动负债项目（应付账款、预收款项）占营业收入比例维持 2020 年度水平，公司 2021 年至 2023 年流动资金需求测算情况如下：

单位：万元

| 项目                  | 2020 年           | 占营业收入比例       | 2021 年           | 2022 年           | 2023 年           |
|---------------------|------------------|---------------|------------------|------------------|------------------|
| 应收账款                | 36,965.25        | 43.15%        | 48,052.75        | 62,468.57        | 81,209.14        |
| 应收款项融资              | 270.37           | 0.32%         | 356.35872        | 463.266304       | 602.246208       |
| 预付款项                | 30.72            | 0.04%         | 44.54484         | 57.908288        | 75.280776        |
| 存货                  | 7,745.24         | 9.04%         | 10,067.13        | 13,087.27        | 17,013.46        |
| <b>经营性流动资产合计（A）</b> | <b>45,011.58</b> | <b>52.54%</b> | <b>58,520.78</b> | <b>76,077.01</b> | <b>98,900.13</b> |
| 应付账款                | 22,313.39        | 26.05%        | 29,009.83        | 37,712.77        | 49,026.61        |
| <b>经营性流动负债合计（B）</b> | <b>22,313.39</b> | <b>26.05%</b> | <b>29,009.83</b> | <b>37,712.77</b> | <b>49,026.61</b> |
| <b>流动资金占用额（A-B）</b> | <b>22,698.19</b> | <b>26.50%</b> | <b>29,510.95</b> | <b>38,364.24</b> | <b>49,873.52</b> |
| 当期新增流动资金占用          |                  |               | 6,812.76         | 8,853.29         | 11,509.27        |
| <b>流动资金需求合计</b>     |                  |               |                  |                  | <b>27,175.33</b> |

根据上述假设测算，公司 2021 年至 2023 年预计流动资金需求缺口为 27,175.33 万元，经公司股东大会审议通过，公司本次募集资金拟投入 10,000.00 万元用于补充流动资金。

#### 4、流动资金的管理安排

公司已建立募集资金专项存储制度，募集资金存放于董事会决定的专项账户。公司董事会负责建立健全公司募集资金管理制度，并确保该制度的有效实施。本次募集资金到账后，将根据公司的发展规划及实际生产经营需求，进行统筹安排、

合理运用。

## 四、发行人未来发展规划

### （一）公司发展战略

公司将秉承“以人为本、精益求精、客户至上、稳步发展”的经营理念，持续投入技术研发与人才培养，立足高端复杂类功能件、多功能结构件产品，拓展新材料开发及产品应用领域，以行业创新者为目标，成为客户信任的精密智造与新材料应用综合解决方案提供商。

公司将持续拓展国内外顶尖终端品牌客户，深入挖掘优质客户服务需求，以材料应用创新为基础，以自动化生产与智能化制造为手段，以信息化平台与现代化管理为支撑，不断提升智能制造能力，拓展产品应用领域，为客户提供高效优质的全方位服务。

### （二）报告期内为实现战略目标已采取的措施及实施效果

#### 1、壮大研发队伍，加大研发投入

报告期内，公司持续完善研发体系建设，重视研发队伍建设，通过内部培养和外部引进的方式，壮大研发队伍，截至 2020 年 12 月 31 日，公司拥有 161 名研发人员，占公司总人数的比例为 9.41%。报告期内，公司持续加大研发投入力度，并密切跟踪终端客户的研发需求和行业发展趋势，提高产品质量，改善工艺流程、提升研发响应速度，有效的提升了公司的综合服务能力，巩固和提升了公司在行业内的核心竞争力。

#### 2、积极开拓市场及新客户

报告期内，公司在加大研发投入的同时，增强销售队伍，围绕“客户至上”的理念，不断维护、深化与现有优质客户的合作关系，积极参与客户新产品的研发，同时积极开拓新客户。报告期内，公司多项产品成功获得苹果终端厂商认可并实现量产，同时成功获得谷歌的合格供应商资认证并实现量产出货。报告期内，公司营业收入分别为 44,804.66 万元、60,741.05 万元和 85,663.15 万元，在公司积极开拓市场及新客户的措施下，业务规模实现了快速增长，同时成为苹果 2018 财年前 200 大核心供应商之一，极大提高了公司品牌知名度。

### 3、完善内部管理结构，提高管理水平

报告期内，公司不断完善内部管理结构，提高管理水平以适应公司战略发展的需要。报告期内，公司按照上市公司的要求，持续完善法人治理结构，并于2020年9月完成股份改制，建立了由股东大会、董事会及其专门委员会、监事会和高级管理人员组成的法人治理结构，并根据公司自身特点制定了包括《公司章程》在内的一系列规章制度。公司治理机制的建立与实施，保证了公司的规范运作。此外，公司积极优化人员结构，提升公司的技术研发实力、产品销售能力和运营管理水平，确保公司业务的稳定发展。

#### （三）实现未来规划拟采取的主要措施

##### 1、新建研发中心，加大研发投入

公司将利用本次募集资金新建研发中心，升级研发场地和引进先进的研发设备，加大研发投入，进一步优化研发流程和完善研发体系，加快产品开发速度，提高产品开发能力，紧跟下游行业的技术创新步伐，不断拓展技术附加值更高的产品，扩大公司市场份额，稳固公司行业地位。

##### 2、拓展主要产品应用领域

未来公司将进一步拓展自身产品的应用领域，在保障传统消费电子产品如笔记本电脑、平板电脑等功能件和结构件业务的同时，加强智能家居产品、智能穿戴设备、无人机等领域相关产品的研发、生产与销售，并探索向新能源产业链领域延伸，增加公司产品应用领域，力争使公司在下游行业的不断增长中占据更大的市场份额并形成新的利润增长点，实现投资者利益最大化。

##### 3、扩充产能，增加供给效率

报告期内，公司通过加大研发投入和积极开拓市场及新客户等措施，实现了主营业务收入的快速增长，现有产品的生产能力已难以保障对客户订单的供给效率，同时难以满足客户的订单需求。随着公司综合实力的提升，预计未来公司产品的订单数量仍将饱满，公司将利用本次募集资金建设生产基地，引进先进的自动化设备，扩充产能和提高供给效率，满足客户的需求，从而树立更好的口碑，为获取更多优质订单做好铺垫，实现可持续性发展。

#### **4、建设海外生产基地，优化全球生产布局**

近年来，国际贸易形式的不确定性有所增加，同时中国境内人力成本、产业配套等比较优势趋于减弱，全球电子产业制造存在向越南、泰国等东南亚国家进一步转移的可能。消费电子行业产品制造服务商、组件生产商以及同行业公司纷纷在境外建立生产基地，单一国家的生产基地无法充分分散风险，确保成本优势和客户供应链稳定。目前，公司已在越南租赁了生产场地，未来，公司将在越南建设生产基地，形成中国、越南协同一体、相互支持的国际化生产基地布局。

#### **5、补充人才储备，引进培养优秀人才**

公司未来将持续引进和自主培养更多优秀人才，提升公司在生产、研发、营销等方面的综合实力。同时公司将不断优化现有人才结构，完善员工绩效考核机制，优化激励机制，制定因地制宜的分配方式，充分调动员工积极性，使员工能够人尽其才，充分发挥自身优势，增强专业人才与公司的粘性，使公司实现长远发展。

#### **6、充分发挥募集资金的用途**

本次公开发行股票募集资金为公司实现战略目标和发展规划提供了充足的资金支持。公司将以本次发行和上市为契机，通过实施募集资金投资项目，进一步扩大公司产能，健全创新机制，加大技术研发投入，巩固和增强公司在行业的市场地位和核心竞争力，实现公司持续健康发展。

## 第十节 投资者保护

### 一、投资者关系主要安排

#### （一）信息披露制度和流程

为规范公司及其他信息披露义务人的信息披露行为，加强信息披露事务管理，促进公司依法规范运作，维护公司和投资者的合法权益，发行人根据《公司法》、《证券法》、《深圳证券交易所创业板股票上市规则》、《上市公司信息披露管理办法》等相关法律、法规、规范性文件，结合《公司章程（草案）》，制定了上市后适用的《信息披露管理制度》。

《信息披露管理制度》对公司信息披露的范围和内容、信息披露事务管理职责、信息披露流程、信息披露文件的存档与管理、未公开信息的保密措施和保密责任、涉及子公司的信息披露事务管理和报告制度、责任追究与处理措施等方面进行了详细的规定。

#### （二）投资者沟通渠道的建立情况

公司信息披露工作由公司董事会统一领导和管理，并设立了证券事务部作为公司信息披露和投资者关系的负责部门，该部门负责人为公司董事会秘书兼副总经理李统龙先生。

本次公开发行股票上市后，公司将严格按照有关法律法规和规范性文件的要求，积极为投资者建立良好的沟通渠道，一方面努力为中小股东参加股东大会创造条件，充分考虑召开的时间和地点以便于股东参加，另一方面尽可能通过多种方式与投资者及时、深入和广泛沟通，具体沟通方式包括但不限于：定期报告和临时公告、股东大会、公司网站、分析师会议和说明会、邮寄资料、电话咨询、现场参观、路演、电子邮件沟通及其他合法有效沟通的方式。

#### （三）未来开展投资者关系管理的规划

为进一步规范和加强公司与投资者和潜在投资者之间的信息沟通，促进投资者对公司的了解和认识，强化公司与投资者之间的良性互动关系，形成服务投资者、尊重投资者、回报投资者的企业文化，切实保护投资者的利益，公司制定了《投资者关系管理制度》。

发行人将遵循充分披露信息、合规披露信息、投资者机会均等、诚实守信等原则开展投资者关系管理，就发行人的发展战略、法定信息披露及其说明、依法可以披露的重大事项、企业文件建设等与投资者加强沟通，发行人董事、总经理及其他高级管理人员亦将积极参加重大投资者关系活动。同时，公司设立专门的投资者咨询电话，投资者可利用咨询电话向公司询问、了解其关心的问题。咨询电话有专人负责，并保证在工作时间电话有专人接听和线路畅通。

## 二、本次发行上市后的股利分配政策

### （一）发行后的股利分配政策

根据公司 2021 年第一次临时股东大会审议通过的上市后适用的《公司章程（草案）》，公司本次发行上市后的股利分配政策主要条款如下：

“公司实施积极的利润分配政策，重视对投资者的合理投资回报，并保持利润分配政策的连续性和稳定性。公司可以采取现金或者股票等方式分配利润，利润分配不得超过累计可分配利润的范围，不得损害公司持续经营能力。

（一）公司的利润分配形式：采取现金、股票或二者相结合的方式分配股利，但以现金分红为主，在具备现金分红的条件下，应优先选择以现金形式分红。

（二）公司现金方式分红的具体条件和比例：公司主要采取现金分红的利润分配政策，即公司当年度实现盈利，在依法弥补亏损、提取法定公积金、盈余公积金后有可分配利润的，则公司应当进行现金分红；公司利润分配不得超过累计可分配利润的范围。公司如无重大投资计划或重大现金支出等事项发生，每年以现金形式分配的股利不少于当年实现的可分配利润的 10%。最近三年以现金形式累计分配的利润不少于最近三年实现的年均可供分配利润的 30%。

重大投资计划或重大现金支出是指公司在一年内购买资产以及对外投资等交易涉及的资产总额（同时存在账面值和评估值的，以较高者计）占公司最近一期经审计总资产 30% 以上的事项。根据公司章程的规定，重大投资计划或重大现金支出等事项应经董事会审议后，提交股东大会表决通过。

同时，公司董事会应当综合考虑所处行业特点、发展阶段、自身经营模式、盈利水平以及是否有重大资金支出安排等因素，区分下列情形，并按照公司章程规定的程序，提出差异化的现金分红政策：



1、公司发展阶段属成熟期且无重大资金支出安排的，进行利润分配时，现金分红在本次利润分配中所占比例最低应达到 80%；

2、公司发展阶段属成熟期且有重大资金支出安排的，进行利润分配时，现金分红在本次利润分配中所占比例最低应达到 40%；

3、公司发展阶段属成长期且有重大资金支出安排的，进行利润分配时，现金分红在本次利润分配中所占比例最低应达到 20%；

公司发展阶段不易区分但有重大资金支出安排的，可以按照前项规定处理。

（三）发放股票股利的具体条件：若公司快速成长，并且董事会认为公司股票价格与公司股本规模不匹配时，可以在进行现金股利分配之余，提出实施股票股利分配预案。

（四）利润分配的期间间隔：一般进行年度分红，公司董事会也可以根据公司的资金需求状况提议进行中期分红。公司董事会应在定期报告中披露利润分配方案及留存的未分配利润的使用计划安排或原则，公司当年利润分配完成后留存的未分配利润应用于发展公司经营业务。

（五）利润分配应履行的审议程序：公司的利润分配方案由公司董事会根据法律法规及规范性文件的规定，结合公司盈利情况、资金需求及股东回报规划，制定利润分配方案并对利润分配方案的合理性进行充分讨论，独立董事发表独立意见，形成专项决议后提交股东大会审议。公司董事会、股东大会在制定、讨论及审议利润分配方案时，应充分考虑社会公众投资者、独立董事及监事的意见，独立董事应对年度利润分配方案发表独立意见，公司证券事务部应及时将监事意见、社会公众通过电话、邮件等方式提出的意见汇总后及时提交给公司董事会，以供公司董事会、股东大会参考。股东大会审议利润分配方案时，公司为股东提供网络投票的方式。

（六）利润分配政策的调整：在遇到战争、自然灾害等不可抗力时或发生其他对公司生产经营造成重大影响的情形时，或公司自身经营状况发生重大变化时，公司可对利润分配政策进行调整。公司调整利润分配方案，必须由董事会作出专题讨论，详细论证说明理由；公司董事会应将调整利润分配的方案发送至独立董事及监事会，由独立董事发表专项意见并经监事会审议通过；同时，公司应充分

听取中小股东的意见，应通过网络、电话、邮件等方式收集中小股东意见，并由公司证券事务部将中小股东意见汇总后交由公司董事会；公司董事会应在充分考虑独立董事、监事会及中小股东意见后形成议案，审议通过后提交公司股东大会以特别决议审议通过。

股东大会审议利润分配政策变更事项时，必须提供网络投票方式。

（七）公司董事会未做出现金利润分配预案的，应当在定期报告中披露原因，独立董事应当对此发表独立意见。

公司将根据自身实际情况，并结合股东（特别是公众投资者）、独立董事和监事的意见，在上述利润分配政策规定的范围内制定或调整股东回报计划。若公司根据生产经营情况、投资规划和长期发展的需要，需调整利润分配政策的，调整后的利润分配政策不得违反中国证监会和证券交易所的有关规定，有关调整利润分配的议案需经公司董事会审议后提交公司股东大会批准。

存在股东违规占用公司资金情况的，公司应当扣减该股东所分配的现金红利，以偿还其占用的资金。”

## （二）本次发行前后股利分配政策的差异情况

本次发行前后，公司的股利分配政策不存在重大差异情况。

## 三、本次发行前滚存利润的分配安排

公司 2021 年第一次临时股东大会审议通过了《关于公司首次公开发行人民币普通股（A 股）股票前公司滚存的未分配利润分配方案》，公司首次公开发行股票前滚存的未分配利润由发行后的所有新老股东按其各自持股比例共享。

## 四、股东投票机制建立情况

### （一）累积投票制

根据《公司章程（草案）》的规定，股东大会选举或变更两名以上（含两名）的董事或监事时，应当实行累积投票制。前款所称累积投票制是指股东大会选举董事或者监事时，每一股份拥有与应选董事或者监事人数相同的表决权，股东拥有的表决权可以集中使用。

## （二）中小投资者单独计票机制

根据《公司章程（草案）》的规定，股东大会审议影响中小投资者利益的重大事项时，对中小投资者表决应当单独计票。单独计票结果应当及时公开披露。

## （三）对法定事项采取网络投票方式的相关机制

根据《公司章程（草案）》的规定，股东大会将设置会场，以现场会议形式召开。公司还将提供网络投票的方式为股东参加股东大会提供便利。股东通过上述方式参加股东大会的，视为出席。

## （四）征集投票权的相关安排

根据《公司章程（草案）》，公司董事会、独立董事和符合相关规定条件的股东可以公开征集股东投票权。征集股东投票权应当向被征集人充分披露具体投票意向等信息。禁止以有偿或者变相有偿的方式征集股东投票权。公司不得对征集投票权提出最低持股比例限制。

## 第十一节 其他重要事项

### 一、重要合同

发行人已履行和正在履行的对报告期内生产经营活动、未来发展或财务状况具有重要影响的合同如下：

#### （一）重要销售合同

由于消费电子功能件和结构件行业特有的销售模式，报告期内，公司及子公司消费电子功能件和结构件的销售主要采用与客户签订框架协议的形式，由客户根据需求向发行人发送采购订单，客户采购订单频繁但单笔订单金额不大。

截至本招股说明书签署日，发行人与报告期内前五大客户已履行和正在履行的主要销售合同如下：

| 序号 | 客户名称                 | 交易价款和标的 | 签订日期        | 履行期限                    | 履行情况 |
|----|----------------------|---------|-------------|-------------------------|------|
| 1  | 鸿富锦精密电子（成都）有限公司及关联公司 | 以具体订单为准 | 2020年12月26日 | 2020年12月26日-2025年12月25日 | 正在履行 |
| 2  | 富泰华工业（深圳）有限公司及关联公司   | 以具体订单为准 | 2020年12月26日 | 2020年12月26日-2025年12月25日 | 正在履行 |
| 3  | 鸿富锦精密工业（深圳）有限公司及关联公司 | 以具体订单为准 | 2020年10月19日 | 2020年10月19日-2025年10月18日 | 正在履行 |
| 4  | 达功（上海）电脑有限公司及关联公司    | 以具体订单为准 | 2020年12月25日 | 2020年12月25日-2021年12月24日 | 正在履行 |
| 5  | 吉宝通讯（南京）有限公司         | 以具体订单为准 | 2020年9月28日  | 2020年9月28日-2022年9月27日   | 正在履行 |
| 6  | 重庆翊宝智慧电子装置有限公司       | 以具体订单为准 | 2020年12月28日 | 2020年12月28日-2022年12月27日 | 正在履行 |
| 7  | 英华达（上海）科技有限公司        | 以具体订单为准 | 2020年9月29日  | 长期有效                    | 正在履行 |
| 8  | 可成科技（宿迁）有限公司及关联公司    | 以具体订单为准 | 2020年10月28日 | 签订日起5年                  | 正在履行 |
| 9  | 上海向隆电子科技有限公司         | 以具体订单为准 | 2019年10月31日 | 2019年11月1日-2021年10月31日  | 正在履行 |

| 序号 | 客户名称             | 交易价款和标的 | 签订日期        | 履行期限 | 履行情况 |
|----|------------------|---------|-------------|------|------|
| 10 | 比亚迪精密制造有限公司及关联公司 | 以具体订单为准 | 2020年10月28日 | 长期有效 | 正在履行 |

## （二）重要采购合同

发行人通常采用“框架性协议+订单”的方式向供应商进行采购。截至本招股说明书签署日，发行人与报告期内前五大供应商已履行和正在履行的主要采购合同如下：

| 序号 | 供应商名称                      | 交易价款    | 签订日期        | 履行期限                    | 履行情况  |
|----|----------------------------|---------|-------------|-------------------------|-------|
| 1  | 德莎胶带（上海）有限公司               | 以具体订单为准 | 2021年1月15日  | 2021年1月15日-2026年1月14日   | 正在履行  |
| 2  | 苏州布莱特机电有限公司                | 以具体订单为准 | 2021年3月1日   | 2021年3月1日-2026年3月1日     | 正在履行  |
| 3  | 美信新材料股份有限公司（原深圳市美信电子有限公司）  | 以具体订单为准 | 2021年3月10日  | 2021年3月10日-2026年3月10日   | 正在履行  |
| 4  | 东莞勤德五金制品有限公司               | 以具体订单为准 | 2021年2月26日  | 2021年3月1日-2026年3月1日     | 正在履行  |
| 5  | 罗杰斯科技（苏州）有限公司              | 以具体订单为准 | 2021年3月9日   | 长期有效                    | 正在履行  |
| 6  | Rogers Southeast Asia Inc. | 以具体订单为准 | 2021年3月9日   | 长期有效                    | 正在履行  |
| 7  | 苏州天脉导热科技股份有限公司             | 以具体订单为准 | 2021年3月1日   | 2021年3月1日-2026年3月1日     | 正在履行  |
| 8  | 常州昊天新材料科技有限公司              | 以具体订单为准 | 2020年7月28日  | 2020年7月28日-2023年7月27日   | 正在履行  |
| 9  | 北京中石伟业科技无锡有限公司             | 以具体订单为准 | 2020年10月14日 | 2020年10月14日-2025年10月13日 | 正在履行  |
| 10 | 深圳市亚飞亚电子科技有限公司             | 以具体订单为准 | 2021年2月23日  | 2021年3月1日-2026年3月1日     | 正在履行  |
| 11 | 亚飞亚有限公司                    | 以具体订单为准 | 2021年1月8日   | 2021年1月8日-2026年1月8日     | 正在履行  |
| 12 | 苏州布莱特机电有限公司                | 以具体订单为准 | 2018年3月8日   | 2018年3月1日-2021年3月1日     | 已履行完毕 |
| 13 | 深圳市美信电子有限公司                | 以具体订单为准 | 2018年3月26日  | 2018年3月1日-2021年3月1日     | 已履行完毕 |
| 14 | 东莞勤德五金制品有限公司               | 以具体订单为准 | 2018年5月10日  | 2018年3月1日-2021年3月1日     | 已履行完毕 |

| 序号 | 供应商名称          | 交易价款    | 签订日期       | 履行期限                | 履行情况  |
|----|----------------|---------|------------|---------------------|-------|
| 15 | 苏州天脉导热科技股份有限公司 | 以具体订单为准 | 2019年7月23日 | 2018年3月1日-2021年3月1日 | 已履行完毕 |
| 16 | 深圳市亚飞亚电子科技有限公司 | 以具体订单为准 | 2018年3月7日  | 2018年3月1日-2021年3月1日 | 已履行完毕 |

### （三）借款合同

截至本招股说明书签署日，发行人已履行和正在履行的1,000万元及以上的借款合同如下：

| 序号 | 贷款银行        | 借款合同编号   | 贷款期限                   | 金额      | 利率       | 履行情况  |
|----|-------------|--|------------------------|---------|----------|-------|
| 1  | 工商银行东莞松山湖支行 | 0201000504-2020年（松山）字00021号、0201000504-2020年（松山）补字00021号 | 2020年3月30日-2021年3月29日  | 1,000万元 | 4.35%    | 已履行完毕 |
| 2  | 浦发银行东莞分行    | 54012020280362   | 2020年6月23日-2021年6月22日  | 1,000万元 | 4.35%    | 正在履行  |
| 3  | 昆山农商银行城中支行  | 昆农商银贸总字（2020）第350001号                                    | 2020年12月28日-2021年4月12日 | 200万美元  | 3.16663% | 已履行完毕 |

### （四）融资/授信额度协议

截至本招股说明书签署日，发行人已履行和正在履行的1,000万元及以上的融资/授信额度协议如下：

（1）2017年6月19日，招商银行东莞大朗支行与捷邦有限签订《授信协议》（0017060203），约定：招商银行东莞大朗支行向捷邦有限提供1,200万元的循环授信额度，授信期间为2017年6月19日至2018年6月18日，授信额度具体业务种类包括流动资金贷款、承兑、网上承兑、人行电票承兑。

（2）2020年3月12日，浦发银行东莞分行与捷邦有限签署《融资额度协议》（编号：54052020280015），约定：浦发银行东莞分行授予捷邦有限融资额度3,000万元，额度使用期限自2020年3月12日至2021年2月5日，额度可循环使用，具体使用额度品种及额度条件为：流动资金贷款3,000万元。

（3）2019年3月27日，中国银行昆山分行与昆山尚为签订《授信额度协

议》（编号：中银（昆山中小）授字（2019）年第 027 号），约定：中国银行昆山分行向昆山尚为提供 1,000 万元短期流动资金贷款的授信额度，额度可循环使用，授信额度的使用期限为自本协议生效之日起至 2020 年 3 月 5 日止。

（4）2020 年 6 月 29 日，中国银行昆山分行与昆山尚为签订《授信额度协议》（编号：中银（昆山中小）授字（2020）年第 148 号），约定：中国银行昆山分行向昆山尚为提供 1,000 万元短期流动资金贷款的授信额度，额度可循环使用，授信额度的使用期限为自本协议生效之日起至 2021 年 6 月 15 日止。

### （五）建设工程施工合同

| 序号 | 施工方        | 签订日期            | 合同金额        | 工程名称                 | 合同工期                              |
|----|------------|-----------------|-------------|----------------------|-----------------------------------|
| 1  | 四川金锋建设有限公司 | 2020 年 8 月 11 日 | 5,047.88 万元 | 资阳捷邦高精密电子结构件生产基地建设项目 | 2020 年 8 月 17 日 - 2021 年 6 月 17 日 |

### （六）投资协议

捷邦有限与资阳市雁江区人民政府分别于 2019 年 5 月 9 日签订《东莞捷邦实业（雁江）新厂建设项目投资协议》及其补充协议、2020 年 1 月 3 日签订《东莞捷邦实业（雁江）新厂建设项目补充协议（二）》，约定资阳市雁江区人民政府以挂牌出让的方式向捷邦有限出让工业用地；捷邦有限计划总投资 2 亿元人民币，项目总用地约 93 亩，成立集模切精密件研发、生产、销售及服务为一体的现代化专业公司。项目分两期建设，其中一期建设总工期为 24 个月、2021 年完成第一期投资 1 亿元，2023 年完成第二期投资 1 亿元。

## 二、发行人对外担保情况

截至本招股说明书签署日，除发行人与合并范围内子公司相互担保外，发行人及子公司不存在其他对外担保情况。

## 三、诉讼和仲裁事项

### （一）对发行人具有较大影响的诉讼和仲裁事项

截至本招股说明书签署日，发行人不存在对财务状况、经营成果、声誉、业务活动、未来前景等可能产生较大影响的诉讼或仲裁事项。

## **（二）发行人控股股东、实际控制人、控股子公司，董事、监事、高级管理人员和其他核心人员作为一方当事人的重大诉讼或仲裁事项**

截至本招股说明书签署日，发行人控股股东、实际控制人、控股子公司、董事、监事、高级管理人员和其他核心人员不存在作为一方当事人的重大诉讼或仲裁事项。

## **四、发行人董事、监事、高级管理人员和其他核心人员最近三年的合法合规情况**

公司董事、监事、高级管理人员和其他核心人员最近 3 年不存在涉及行政处罚、被司法机关立案侦查、被中国证监会立案调查的情况。

## **五、发行人控股股东、实际控制人报告期内合法合规情况**

报告期内，公司控股股东、实际控制人不存在贪污、贿赂、侵占财产、挪用财产或者破坏社会主义市场经济秩序的刑事犯罪，不存在欺诈发行、重大信息披露违法或者其他涉及国家安全、公共安全、生态安全、生产安全、公众健康安全等领域的重大违法行为。



## 第十二节 有关声明

### 一、发行人全体董事、监事、高级管理人员声明

本公司全体董事、监事、高级管理人员承诺本招股说明书不存在虚假记载、误导性陈述或重大遗漏，按照诚实信用原则履行承诺，并对其真实性、准确性、完整性承担个别和连带的法律责任。

全体董事签名：

|   |   |  |   |
|---|---|--|---|
|  |  |  |  |
| 辛云峰   | 杨巍  | 殷冠明  | 林琼珊   |
|  |  |  |   |
| 胡甦  | 李真圣   | 罗书章  |   |

全体监事签名：

|   |   |   |
|---|---|---|
|  |  |  |
| 蒋成建   | 谢占峰   | 杨成  |

除董事、监事外全体高级管理人员签名：

|   |   |  |   |
|---|---|--|---|
|  |  |  |  |
| 冯明珍   | 胡宗维   | 潘昕   | 李统龙   |

捷邦精密科技股份有限公司

2024年4月27日



## 二、发行人控股股东、实际控制人声明

本公司或本人承诺本招股说明书的内容真实、准确、完整，不存在虚假记载、误导性陈述或重大遗漏，按照诚信原则履行承诺，并承担相应的法律责任。



控股股东：深圳捷邦控股有限公司

法定代表人：

杨巍

实际控制人：

辛云峰

杨巍

殷冠明

2021年4月27日

### 三、保荐人（主承销商）声明

本公司已对招股说明书进行了核查，确认招股说明书的内容真实、准确、完整，不存在虚假记载、误导性陈述或重大遗漏，并承担相应的法律责任。

项目协办人：   
温 杰

保荐代表人：   
黄灿泽

  
方纯江

法定代表人：   
王常青



## 声 明

本人已认真阅读捷邦精密科技股份有限公司招股说明书的全部内容，确认招股说明书不存在虚假记载、误导性陈述或者重大遗漏，并对招股说明书真实性、准确性、完整性承担相应法律责任。

保荐机构总经理签名：



李格平

保荐机构董事长签名：

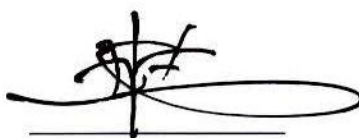

王常青

保荐机构：中信建投证券股份有限公司



#### 四、发行人律师声明

本所及经办律师已阅读招股说明书，确认招股说明书与本所出具的法律意见书无矛盾之处。本所及经办律师对发行人在招股说明书中引用的法律意见书的内容无异议，确认招股说明书不致因上述内容而出现虚假记载、误导性陈述或重大遗漏，并承担相应的法律责任。



负责人

张利国

经办律师

王冠

唐 诗

2021 年 4 月 27 日

## 五、发行人审计机构声明

本所及签字注册会计师已阅读招股说明书，确认招股说明书与本所出具的审计报告、内部控制鉴证报告及经本所鉴证的非经常性损益明细表等无矛盾之处。本所及签字注册会计师对发行人在招股说明书中引用的审计报告、内部控制鉴证报告及经本所鉴证的非经常性损益明细表的内容无异议，确认招股说明书不致因上述内容而出现虚假记载、误导性陈述或重大遗漏，并承担相应的法律责任。

签字注册会计师：



王守军

会计师事务所负责人：



天职国际会计师事务所（特殊普通合伙）



## 六、评估机构声明

本机构及签字资产评估师已阅读招股说明书，确认招股说明书与本机构出具的资产评估报告无矛盾之处。本机构及签字资产评估师对捷邦精密科技股份有限公司在招股说明书中引用的资产评估报告的内容无异议，确认招股说明书不致因上述内容而出现虚假记载、误导性陈述或重大遗漏，并承担相应的法律责任。

签字资产评估师：  
  
  
邓春辉

  
  
王慧

资产评估机构负责人：  
  
  
徐伟建

沃克森（北京）国际资产评估有限公司



2021年4月27日

## 七、验资机构声明

本机构及签字注册会计师已阅读招股说明书，确认招股说明书与本机构出具的验资报告无矛盾之处。本机构及签字注册会计师对发行人在招股说明书中引用的验资报告的内容无异议，确认招股说明书不致因上述内容而出现虚假记载、误导性陈述或重大遗漏，并承担相应的法律责任。

签字注册会计师：



陈志刚



王守军

验资机构负责人：



郭靖之

天职国际会计师事务所（特殊普通合伙）



2021年4月27日



## 八、验资复核机构声明

本机构及签字注册会计师已阅读招股说明书，确认招股说明书与本机构出具的验资复核报告无矛盾之处。本机构及签字注册会计师对发行人在招股说明书中引用的验资复核报告的内容无异议，确认招股说明书不致因上述内容而出现虚假记载、误导性陈述或重大遗漏，并承担相应的法律责任。

签字注册会计师：



陈志刚

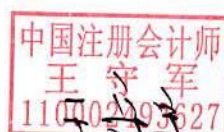

王守军

验资机构负责人：



邱靖之

天职国际会计师事务所（特殊普通合伙）



2021年4月27日

## 第十三节 附件

### 一、备查文件

在本次发行承销期内，投资者可查阅与本次发行有关的所有正式法律文件，具体如下：

- （一）发行保荐书；
- （二）上市保荐书；
- （三）法律意见书；
- （四）财务报告及审计报告；
- （五）公司章程（草案）；
- （六）与投资者保护相关的承诺；
- （七）发行人及其他责任主体作出的与发行人本次发行上市相关的承诺事项；
- （八）内部控制鉴证报告；
- （九）经注册会计师鉴证的非经常性损益明细表；
- （十）中国证监会同意发行人本次公开发行注册的文件；
- （十一）其他与本次发行有关的重要文件。

### 二、查阅地点

投资者可于本次发行承销期间，到本公司和保荐机构（主承销商）的办公地点查阅。

#### （一）捷邦精密科技股份有限公司

办公地址： 广东省东莞市常平镇常东路 636 号 1 栋  
联系电话： 0769-81238603  
传 真： 0769-81238600  
联 系 人： 李统龙

## （二）中信建投证券股份有限公司

办公地址：广东省广州市天河区珠江东路 30 号广州银行大厦 10 层

联系电话：020-38381080

传 真：020-38381070

联 系 人：黄俊毅

## 三、查阅时间

本次股票发行期内工作日上午 9:30-11:30，下午 13:30-16:30。

## 附录：与投资者保护相关的承诺

### 一、股份锁定与股东持股及减持意向的承诺

#### （一）发行人控股股东捷邦控股及其一致行动人捷邦投资承诺

“1、自发行人股票上市之日起三十六个月内，不转让或者委托他人管理本公司/本企业直接或间接持有的发行人首次公开发行股票前已发行的股份，也不由发行人回购本公司/本企业直接或间接持有的发行人首次公开发行股票前已发行的股份；

2、发行人上市后6个月内如发行人股票连续20个交易日的收盘价均低于发行价，或者上市后6个月期末收盘价低于发行价，本公司/本企业所持发行人股票的锁定期限自动延长6个月（如发行人股票有派息、送股、转增股本、配股等除权除息事项的，上述发行价格作相应调整）。

3、本公司/本企业所持股票在锁定期满后两年内减持的，减持价格不低于发行人首次公开发行的股票价格（如发行人股票有派息、送股、转增股本、配股等除权除息事项的，上述发行价格作相应调整）；锁定期满后两年内每年减持的股份数量总额不超过相关法律、法规、规章的规定限制。

4、如本公司/本企业拟在锁定期满后减持发行人股票的，将严格按照相关规定及时、准确地履行信息披露义务，并通过发行人在减持前三个交易日予以公告。

5、发行人触及《深圳证券交易所创业板股票上市规则》规定的重大违法强制退市标准的，自相关行政处罚决定或者司法裁判作出之日起至发行人股票终止上市前，本公司/本企业不得减持发行人股份。

6、本公司/本企业将遵守中国证监会《上市公司股东、董监高减持股份的若干规定》、《深圳证券交易所创业板股票上市规则》、《深圳证券交易所上市公司股东及董事、监事、高级管理人员减持股份实施细则》，以及其他与上市公司股份锁定、持有上市公司股份或减持股份相关的规定。”

#### （二）发行人实际控制人辛云峰、杨巍、殷冠明承诺

“1、自发行人股票上市之日起三十六个月内，不转让或者委托他人管理本人直接或间接持有的发行人首次公开发行股票前已发行的股份，也不由发行人回

购本人直接或间接持有的发行人首次公开发行股票前已发行的股份；

2、发行人上市后6个月内如发行人股票连续20个交易日的收盘价均低于发行价，或者上市后6个月期末收盘价低于发行价，本人所持发行人股票的锁定期限自动延长6个月（如发行人股票有派息、送股、转增股本、配股等除权除息事项的，上述发行价格作相应调整）。

3、本人所持股票在锁定期满后两年内减持的，减持价格不低于发行人首次公开发行的股票价格（如发行人股票有派息、送股、转增股本、配股等除权除息事项的，上述发行价格作相应调整）；锁定期满后两年内每年减持的股份数量总额不超过相关法律、法规、规章的规定限制。

4、如本人拟在锁定期满后减持发行人股票的，将严格按照相关规定及时、准确地履行信息披露义务，并通过发行人在减持前三个交易日予以公告。

5、发行人触及《深圳证券交易所创业板股票上市规则》规定的重大违法强制退市标准的，自相关行政处罚决定或者司法裁判作出之日起至发行人股票终止上市前，本人不得减持发行人股份。

6、在本人担任公司董事、监事、高级管理人员期间，每年转让的股份不超过本人直接和间接所持公司股份总数的25%，离职后半年内，不转让本人直接和间接持有的公司股份。

7、上述股份锁定的承诺不因本人职务变更、离职等原因而终止。

8、本人将遵守中国证监会《上市公司股东、董监高减持股份的若干规定》、《深圳证券交易所创业板股票上市规则》、《深圳证券交易所上市公司股东及董事、监事、高级管理人员减持股份实施细则》，以及其他与上市公司股份锁定、持有上市公司股份或减持股份相关的规定。”

### **（三）持有发行人5%以上股份的股东君成投资及其一致行动人共青城捷邦承诺**

“1、自发行人股票上市之日起十二个月内，不转让或者委托他人管理本公司/本企业直接或间接持有的发行人首次公开发行股票前已发行的股份，也不由发行人回购本公司/本企业直接或间接持有的发行人首次公开发行股票前已发行

的股份；

2、发行人上市后 6 个月内如发行人股票连续 20 个交易日的收盘价均低于发行价，或者上市后 6 个月期末收盘价低于发行价，本公司/本企业所持发行人股票的锁定期限自动延长 6 个月（如发行人股票有派息、送股、转增股本、配股等除权除息事项的，上述发行价格作相应调整）。

3、本公司/本企业所持股票在锁定期满后两年内减持的，减持价格不低于发行人首次公开发行的股票价格（如发行人股票有派息、送股、转增股本、配股等除权除息事项的，上述发行价格作相应调整）；锁定期满后两年内每年减持的股份数量总额不超过相关法律、法规、规章的规定限制。

4、如本公司/本企业拟在锁定期满后减持发行人股票的，将严格按照相关规定及时、准确地履行信息披露义务，并通过发行人在减持前三个交易日予以公告。

5、发行人触及《深圳证券交易所创业板股票上市规则》规定的重大违法强制退市标准的，自相关行政处罚决定或者司法裁判作出之日起至发行人股票终止上市前，本公司/本企业不得减持发行人股份。

6、本公司/本企业将遵守中国证监会《上市公司股东、董监高减持股份的若干规定》、《深圳证券交易所创业板股票上市规则》、《深圳证券交易所上市公司股东及董事、监事、高级管理人员减持股份实施细则》，以及其他与上市公司股份锁定、持有上市公司股份或减持股份相关的规定。”

#### **（四）发行人最近一年新增股东长江晨道、国信资本、宁波天睿、业峻鸿成、超兴创投承诺**

“1、自发行人完成本企业/本公司增资入股的工商变更登记手续之日起 36 个月内或自公司股票上市之日起 12 个月内（以孰晚为准），本企业/本公司不转让或者委托他人管理本企业/本公司直接或间接持有的发行人首次公开发行股票前已发行的股份，也不由发行人回购本企业/本公司直接或间接持有的发行人首次公开发行股票前已发行的股份；

2、本企业/本公司将遵守中国证监会《上市公司股东、董监高减持股份的若干规定》，深圳证券交易所《深圳证券交易所创业板股票上市规则》、《深圳证券交易所上市公司股东及董事、监事、高级管理人员减持股份实施细则》，以及其

他与上市公司股份锁定、持有上市公司股份或减持股份相关的规定。”

### （五）发行人股东、财务总监潘昕承诺

“1、自发行人股票上市之日起十二个月内，不转让或者委托他人管理本人直接或间接持有的发行人首次公开发行股票前已发行的股份，也不由发行人回购本人直接或间接持有的发行人首次公开发行股票前已发行的股份；

2、发行人上市后6个月内如发行人股票连续20个交易日的收盘价均低于发行价，或者上市后6个月期末收盘价低于发行价，本人所持发行人股票的锁定期限自动延长6个月（如发行人股票有派息、送股、转增股本、配股等除权除息事项的，上述发行价格作相应调整）。

3、本人所持股票在锁定期满后两年内减持的，减持价格不低于发行人首次公开发行的股票价格（如发行人股票有派息、送股、转增股本、配股等除权除息事项的，上述发行价格作相应调整）；锁定期满后两年内每年减持的股份数量总额不超过相关法律、法规、规章的规定限制。

4、如本人拟在锁定期满后减持发行人股票的，将严格按照相关规定及时、准确地履行信息披露义务，并通过发行人在减持前三个交易日予以公告。

5、发行人触及《深圳证券交易所创业板股票上市规则》规定的重大违法强制退市标准的，自相关行政处罚决定或者司法裁判作出之日起至发行人股票终止上市前，本人不得减持发行人股份。

6、在本人担任公司董事、监事、高级管理人员期间，每年转让的股份不超过本人直接和间接所持公司股份总数的25%，离职后半年内，不转让本人直接和间接持有的公司股份。

7、上述股份锁定的承诺不因本人职务变更、离职等原因而终止。

8、本人将遵守中国证监会《上市公司股东、董监高减持股份的若干规定》、《深圳证券交易所创业板股票上市规则》、《深圳证券交易所上市公司股东及董事、监事、高级管理人员减持股份实施细则》，以及其他与上市公司股份锁定、持有上市公司股份或减持股份相关的规定。”

## **（六）间接持有发行人股份的董事/监事/高级管理人员林琼珊、蒋成建、杨成、谢占峰、冯明珍、胡宗维、李统龙承诺**

“1、在本人担任公司董事、监事、高级管理人员期间，每年转让的股份不超过本人直接和间接所持公司股份总数的 25%，离职后半年内，不转让本人直接和间接持有的公司股份；

2、上述股份锁定的承诺不因本人职务变更、离职等原因而终止；

3、本人将遵守中国证监会《上市公司股东、董监高减持股份的若干规定》，《深圳证券交易所创业板股票上市规则》、《深圳证券交易所上市公司股东及董事、监事、高级管理人员减持股份实施细则》，以及其他与上市公司股份锁定、持有上市公司股份或减持股份相关的规定。”

## **二、稳定股价的措施和承诺**

### **（一）发行人承诺**

“公司股票上市后三年内，如果公司股价出现低于最近一期经审计的每股净资产的情形时，公司将启动以下稳定股价措施：

#### **1、董事会启动投资者交流和沟通方案**

自公司股票上市之日起三年内，一旦出现公司股票收盘价低于公司最近一期经审计的每股净资产的情形，本公司将在 3 个交易日内通知召开董事会采取以下措施：

（1）分析公司股价低于每股净资产的原因。董事会应以定性或定量的方式区别分析资本市场的系统性原因、行业周期的系统性原因、公司业绩波动的影响等不同因素的作用。

（2）公司董事会战略委员会应提出专项报告。报告应包括以下内容：公司已制定经营战略的执行落实情况；公司未来经营战略是否符合行业市场的未来趋势；公司经营战略及资本战略是否需要修订及如何修订等。

（3）公司董事会应以专项公告或召开投资者交流沟通会的方式，向投资者介绍公司的当前经营业绩情况、未来经营战略、未来业绩预测或趋势说明、公司的投资价值及公司为稳定股价拟进一步采取的措施等。



## 2、本公司回购股票

（1）启动条件：自公司股票上市之日起三年内，若本公司股票出现连续二十个交易日的收盘价低于公司当时最近一期经审计的每股净资产的情形，公司将根据《上市公司回购社会公众股份管理办法》、《中国证券监督管理委员会关于上市公司以集中竞价交易方式回购股份的补充规定》和《关于支持上市公司回购股份的意见》的规定，在确保回购结果不会导致公司的股权分布不符合上市条件前提下，经董事会、股东大会审议同意，通过交易所集中竞价交易方式或证券监督管理部门认可的其他方式，向社会公众股东回购公司部分股票，以维护公司股价的稳定性。

（2）回购资金或股票数量至少满足以下标准之一：

①单一会计年度用以稳定股价的回购资金合计不低于上一会计年度经审计的归属于母公司股东净利润的 30%且不低于 4,000 万元；

②单一会计年度回购股份数量达到公司总股本的 2%；

（3）达到以下标准之一时，即可终止回购股份措施：

①满足回购资金或股票数量要求中①、②两项之一；

②本次回购股份措施开始实施后，任意连续 20 个交易日公司股票交易均价高于最近一期经审计的每股净资产。

（4）回购程序：

①公司将依据法律、法规及公司章程的规定，在公司股价触发启动条件之日起 3 个交易日内通知召开董事会讨论稳定股价方案，并提交股东大会审议。具体实施方案将在董事会、股东大会作出股份回购决议后公告，并在股东大会审议通过后 2 个月之内实施完毕；

②在股东大会审议通过股份回购方案后，公司将在依法通知债权人，并向证券监督管理部门、证券交易所等主管部门报送相关材料，办理审批或备案手续后 5 个交易日内实施稳定股价的具体方案。

## 3、违反承诺时的约束措施

公司股价触发启动条件时，如本公司未采取上述稳定股价的措施，本公司承

诺采取以下约束措施：

（1）本公司将就未能履行公开承诺事项的原因、具体情况和相关约束性措施予以及时披露；

（2）本公司将立即停止制定或实施重大资产购买、出售等行为，以及增发股份、发行公司债券以及重大资产重组等资本运作行为，直至公司履行相关承诺；

（3）本公司将在 5 个工作日内自动冻结相当于上一年度归属于本公司股东的净利润 30% 的货币资金，以用于公司履行稳定股价的承诺。

4、公司未来新聘的公司董事、高级管理人员，也应明确要求其受到相关稳定公司股价预案的约束。公司董事、高级管理人员在启动股价稳定措施时应提前公告具体实施方案。”

## （二）发行人控股股东捷邦控股承诺

### “1、启动条件

当公司股票连续二十个交易日的收盘价低于公司最近一期经审计的每股净资产，且公司未在 3 个交易日内启动股价稳定措施或稳定股价措施实施完毕后公司股价仍然触发稳定预案的启动条件。

### 2、增持资金或股票数量至少满足以下标准之一：

（1）单一会计年度用以增持的资金合计不低于上年度从公司获得的税后现金分红总额的 30%；

（2）单一会计年度合计增持股份超过公司总股本的 1%。

### 3、达到以下标准之一时，即可终止增持股份措施：

（1）达到增持资金要求或股票数量要求中（1）、（2）两项之一；

（2）本次增持股份措施开始实施后，任意连续 20 个交易日公司股票交易均价高于最近一期经审计的每股净资产。

### 4、增持程序

本公司将在触发启动条件 5 个交易日内提出增持公司股份的方案（包括拟增持股份的数量、价格区间、时间等），公司应按照规定披露增持股份的计划。

在公司披露增持股份计划的 3 个交易日后，本公司将按照方案开始实施增持公司股份的计划，并在 2 个月之内实施完毕。

#### 5、违反承诺时的约束措施

（1）如本公司未采取上述股价稳定措施，则本公司持有的公司股份不得转让，直至本公司按上述规定采取相应的稳定股价措施并实施完毕。

（2）公司将扣留下一个年度对本公司的现金分红，直至本公司按上述规定采取相应的稳定股价措施并实施完毕。”

### **（三）发行人实际控制人辛云峰、杨巍、殷冠明承诺**

#### “1、启动条件

当公司股票连续二十个交易日的收盘价低于公司最近一期经审计的每股净资产，且公司未在 3 个交易日内启动股价稳定措施或稳定股价措施实施完毕后公司股价仍然触发稳定预案的启动条件。

#### 2、增持资金或股票数量至少满足以下标准之一：

（1）单一会计年度用以增持的资金合计不低于上年度从公司获得的税后现金分红总额的 30%；

（2）单一会计年度合计增持股份超过公司总股本的 1%。

#### 3、达到以下标准之一时，即可终止增持股份措施：

（1）达到增持资金要求或股票数量要求中（1）、（2）两项之一；

（2）本次增持股份措施开始实施后，任意连续 20 个交易日公司股票交易均价高于最近一期经审计的每股净资产。

#### 4、增持程序

本人将在触发启动条件 5 个工作日内提出增持公司股份的方案（包括拟增持股份的数量、价格区间、时间等），公司应按照相关规定披露增持股份的计划。在公司披露增持股份计划的 3 个交易日后，本人将按照方案开始实施增持公司股份的计划，并在 2 个月之内实施完毕。

#### 5、违反承诺时的约束措施

（1）如本人未采取上述股价稳定措施，则本人持有的公司股份不得转让，直至本人按上述规定采取相应的稳定股价措施并实施完毕。

（2）公司将扣留下一个年度对本人的现金分红，直至本人按上述规定采取相应的稳定股价措施并实施完毕。”

#### **（四）发行人非独立董事、高级管理人员承诺**

##### **“1、启动条件**

当公司股票连续二十个交易日的收盘价低于公司最近一期经审计的每股净资产，如公司和公司控股股东、实际控制人未在规定时间内采取股价稳定措施，或公司和公司控股股东、实际控制人稳定股价措施实施完毕后公司股价仍然触发启动条件，本人将增持公司股票，以维持公司股价的稳定性。

##### **2、增持资金要求：**

本年度用于购买股份的资金总额不低于本人在担任董事或高级管理人员职务期间上一会计年度从公司领取的税后薪酬总额的 10%。

##### **3、达到以下标准之一时，即可终止增持股份措施：**

（1）本人及相关董事、高级管理人员均达到增持资金要求；

（2）本次增持股份措施开始实施后，任意连续 20 个交易日公司股票交易均价高于最近一期经审计的每股净资产。

##### **4、增持程序**

本人将在触发启动条件 5 个交易日内提出增持公司股份的方案（包括拟增持股份的数量、价格区间、时间等），公司应按照规定披露增持股份的计划。在公司披露增持股份计划的 3 个交易日后，本人将按照方案开始实施增持公司股份的计划，并在 2 个月之内实施完毕。

##### **5、违反承诺时的约束措施**

（1）如本人未采取上述股价稳定措施，则本人持有的公司股份不得转让，直至本人按上述规定采取相应的稳定股价措施并实施完毕；

（2）公司将扣留下一个年度对本人的薪酬，直至本人按上述规定采取相应

的稳定股价措施并实施完毕。”

### 三、对欺诈发行上市的股份回购和股份买回承诺

#### （一）发行人承诺

“1、本公司承诺并保证本公司本次公开发行股票并在深圳证券交易所创业板上市，不存在任何欺诈发行的情形。

2、如本公司不符合发行上市条件，以欺诈手段骗取发行注册并已经发行上市的，本公司将在中国证监会等有权部门确认后5个工作日内启动股份购回程序，购回本公司本次公开发行的全部新股。”

#### （二）发行人控股股东捷邦控股承诺

“1、本公司承诺并保证发行人本次公开发行股票并在深圳证券交易所创业板上市，不存在任何欺诈发行的情形。

2、如发行人不符合发行上市条件，以欺诈手段骗取发行注册并已经发行上市的，本公司将在中国证监会等有权部门确认后5个工作日内启动股份购回程序，购回发行人本次公开发行的全部新股。”

#### （三）发行人实际控制人辛云峰、杨巍、殷冠明承诺

“1、本人承诺并保证公司本次公开发行股票并在深圳证券交易所创业板上市，不存在任何欺诈发行的情形。

2、如公司不符合发行上市条件，以欺诈手段骗取发行注册并已经发行上市的，本人将在中国证监会等有权部门确认后5个工作日内启动股份购回程序，购回公司本次公开发行的全部新股。”

### 四、填补被摊薄即期回报的措施及承诺

#### （一）发行人承诺

“1、加强市场开拓力度，提高市场竞争力和持续盈利能力

公司将进一步加强市场开拓的力度，深度融入终端品牌厂商的产业链，持续跟踪客户需求及市场动态，为客户提供定制化产品，并积极开发新客户和拓展新领域，逐步提高市场占有率，实现销售规模的持续、快速增长，提高公司盈利能

力以填补被摊薄即期回报。

## 2、加强研究开发与技术创新，提升公司的生产效率与盈利水平

公司将持续加大研究开发力度，加快新材料、新产品相关研发成果转化步伐，创新生产工艺，优化生产流程，提高生产自动化程度，促进公司产品品质和生产效率的提高，从而进一步加强公司市场竞争力，提升经营效率和盈利能力。

## 3、强化经营管理，降低运营成本

公司将进一步提高资金运营效率，优化生产管理业务流程，提升管理水平；同时将积极推行成本管理，加大成本控制力度，减少不必要的支出，提升公司盈利水平。

## 4、加快募集资金投资项目实施进度，提高募集资金使用效率

本次募集资金到位前，为尽快实现募集资金投资项目效益，公司将积极调配资源，力争提前完成募集资金投资项目的前期准备工作；本次发行的募集资金到位后，公司在确保募集资金科学合理运用的基础上，将加快推进募集资金投资项目建设，争取项目早日达产并实现预期效益，增加以后年度的股东回报，降低本次发行导致的即期回报摊薄的风险。

## 5、完善并严格执行利润分配政策，给予投资者合理回报

本次发行上市后，公司将严格依照相关法律法规和公司章程的规定执行分红制度，完善董事会、股东大会对公司利润分配事项的决策程序和机制，制定明确的回报规划，充分维护公司股东依法享有的资产收益等权利，确保广大投资者能够获得合理的回报。

## 6、公司违反承诺后采取的措施

公司如违反前述承诺，将及时公告违反的事实及原因，除因不可抗力或其他非归属于公司的原因外，将向公司股东和社会公众投资者道歉，同时向投资者提出补充承诺或替代承诺，以尽可能保护投资者的利益，并在公司股东大会审议通过后实施补充承诺或替代承诺。

以上填补回报措施不等于对公司未来利润做出保证，公司将在日后的定期报告中持续披露填补即期回报措施的完成情况及相关承诺主体承诺事项的履行情

况。”

## **（二）发行人控股股东捷邦控股、实际控制人辛云峰、杨巍、殷冠明及一致行动人捷邦投资承诺**

“为保证公司填补回报措施能够得到切实履行，本公司/本人/本企业承诺不越权干预公司经营管理活动，不侵占公司利益，切实履行对公司填补回报的相关措施。

本公司/本人/本企业若违反上述承诺或拒不履行上述承诺，本公司/本人/本企业自愿接受中国证监会和深圳证券交易所等证券监管机构按照其制定或发布的有关规定、规则，对本公司/本人/本企业作出相关处罚或采取相关管理措施。”

## **（三）发行人董事、高级管理人员承诺**

“1、承诺不无偿或以不公平条件向其他单位或者个人输送利益，也不采用其他方式损害公司利益。

2、承诺对董事和高级管理人员的职务消费行为进行约束。

3、承诺不动用公司资产从事与其履行职责无关的投资、消费活动。

4、承诺由董事会或薪酬委员会制定的薪酬制度与公司填补回报措施的执行情况相挂钩。

5、承诺拟公布的公司股权激励的行权条件与公司填补回报措施的执行情况相挂钩。

本人若违反上述承诺或拒不履行上述承诺，本人自愿接受中国证监会和深圳证券交易所等证券监管机构按照其制定或发布的有关规定、规则，对本人作出相关处罚或采取相关管理措施。”

## **五、关于利润分配政策的承诺**

发行人承诺如下：

“公司将严格执行股东大会审议通过的上市后适用的《公司章程（草案）》中相关利润分配政策，公司实施积极的利润分配政策，注重对股东的合理回报并兼顾公司的可持续发展，保持公司利润分配政策的连续性和稳定性。

公司如违反前述承诺，将及时公告违反的事实及原因，除因不可抗力或其他非归属于公司的原因外，将向公司股东和社会公众投资者道歉，同时向投资者提出补充承诺或替代承诺，以尽可能保护投资者的利益，并在公司股东大会审议通过后实施补充承诺或替代承诺。”

## 六、依法承担赔偿责任的承诺

### （一）关于招股说明书不存在虚假记载、误导性陈述或重大遗漏的承诺

#### 1、发行人承诺

“1、本公司首次公开发行股票招股说明书及其他信息披露资料不存在虚假记载、误导性陈述或者重大遗漏。

2、如果本公司招股说明书及其他信息披露资料有虚假记载、误导性陈述或者重大遗漏，对判断公司是否符合法律规定的发行条件构成重大、实质影响的，本公司将依法回购首次公开发行的全部新股。

#### （1）启动回购措施的时点

在证券监督管理部门或其他有权部门认定公司招股说明书及其他信息披露资料存在对判断公司是否符合法律规定的发行条件构成重大、实质影响的虚假记载、误导性陈述或者重大遗漏后 10 个交易日内，本公司将根据相关法律、法规、规章及公司章程的规定召开董事会，并提议召开股东大会，并经相关主管部门批准或核准或备案，启动股份回购措施，回购首次公开发行的全部新股。

#### （2）回购价格

回购价格（如果因派发现金红利、送股、转增股本、增发新股等原因进行除权、除息的，须按照深圳证券交易所的有关规定作复权处理）根据相关法律法规确定，且不低于首次公开发行股份的发行价格。

3、如本公司招股说明书及其他信息披露资料有虚假记载、误导性陈述或者重大遗漏，致使投资者在证券交易中遭受损失的，本公司将在取得有权部门最终认定结果后依法赔偿投资者全部损失，包括但不限于投资者买卖本公司股票的损失及因向本公司索赔所发生的诉讼费用等相关费用。”



## 2、发行人控股股东捷邦控股、实际控制人辛云峰、杨巍、殷冠明承诺

“1、发行人首次公开发行股票并上市的招股说明书及其他信息披露资料不存在虚假记载、误导性陈述或者重大遗漏。

2、如果发行人招股说明书及其他信息披露资料有虚假记载、误导性陈述或者重大遗漏，对判断发行人是否符合法律规定的发行条件构成重大、实质性影响的，本公司/本人将依法购回已转让的原限售股份。

（1）在证券监督管理部门或其他有权部门认定发行人招股说明书及其他信息披露资料存在上述情形后 10 个交易日内，本公司/本人将采用二级市场集中竞价交易、大宗交易、协议转让或要约收购等方式购回已转让的原限售股份。

（2）购回价格依据协商价格或二级市场价格确定，但是不低于原转让价格及依据相关法律法规及监管规则确定的价格。若购回已转让的原限售股份触发要约收购条件的，本公司/本人将依法履行要约收购程序，并履行相应信息披露义务。

3、如发行人招股说明书及其他信息披露资料有虚假记载、误导性陈述或者重大遗漏，致使投资者在证券交易中遭受损失的，本公司/本人将依法赔偿投资者损失。”

## 3、发行人董事、监事、高级管理人员承诺

“1、发行人招股说明书及其他信息披露资料不存在虚假记载、误导性陈述或重大遗漏，本人对其真实性、准确性、完整性承担法律责任。

2、如发行人招股说明书及其他信息披露资料有虚假记载、误导性陈述或者重大遗漏，致使投资者在证券交易中遭受损失的，将依法赔偿投资者损失。

3、本人承诺不因职务变更、离职等原因而放弃履行已作出的承诺。”

### （二）保荐机构承诺

本公司为发行人首次公开发行股票并在创业板上市制作、出具的文件不存在虚假记载、误导性陈述或者重大遗漏；若因本公司为发行人首次公开发行股票并在创业板上市制作、出具的文件有虚假记载、误导性陈述或者重大遗漏，给投资者造成损失的，本公司将依法赔偿投资者损失。

### （三）发行人会计师承诺

本所为发行人首次公开发行股票并在创业板上市制作、出具的文件不存在虚假记载、误导性陈述或者重大遗漏；若因本所为发行人首次公开发行股票并在创业板上市制作、出具的文件有虚假记载、误导性陈述或者重大遗漏，给投资者造成损失的，本所将依法赔偿投资者损失。

### （四）发行人律师承诺

本所为本项目制作、出具的申请文件真实、准确、完整，无虚假记载、误导性陈述或重大遗漏；若因本所未能勤勉尽责，为本项目制作、出具的申请文件有虚假记载、误导性陈述或重大遗漏，给投资者造成损失的，本所将依法赔偿投资者损失。

### （五）发行人评估师承诺

本公司为发行人首次公开发行股票并在创业板上市制作、出具的文件不存在虚假记载、误导性陈述或者重大遗漏；若因本公司为发行人首次公开发行股票并在创业板上市制作、出具的文件有虚假记载、误导性陈述或者重大遗漏，给投资者造成损失的，本公司将依法赔偿投资者损失。

## 七、关于未能履行公开承诺的约束措施

### 1、发行人承诺

“公司将严格履行公司就首次公开发行股票并上市所作出的所有公开承诺事项，积极接受社会监督。

1、如公司非因不可抗力原因导致未能履行公开承诺事项的，将接受如下约束措施，直至承诺履行完毕或相应补救措施实施完毕：

（1）在股东大会及中国证监会指定的披露媒体上公开说明未履行的具体原因并向股东和社会公众投资者道歉；

（2）公司将不得公开发行证券，包括但不限于公开发行股票、可转换债券等；

（3）对公司该等未履行承诺的行为负有个人责任的董事、监事、高级管理

人员调减或停发薪酬或津贴；

（4）给投资者造成损失的，本公司将向投资者依法承担赔偿责任。

2、如公司因不可抗力原因导致未能履行公开承诺事项的，将接受如下约束措施，直至承诺履行完毕或相应补救措施实施完毕：

（1）将在股东大会及中国证监会指定的披露媒体上公开说明未履行承诺的具体原因并向股东和社会公众投资者道歉；

（2）将尽快研究将投资者利益损失降低到最小的处理方案，并提交股东大会审议，尽可能地保护公司投资者利益。”

## 2、发行人控股股东捷邦控股承诺

“1、如本公司非因不可抗力原因导致未能履行公开承诺事项的，需提出新的承诺并接受如下约束措施，直至新的承诺履行完毕或相应补救措施实施完毕：

（1）在公司股东大会及中国证监会指定媒体上公开说明未能履行、无法履行或未能按期履行承诺的具体原因，并向其他股东和社会公众投资者道歉，并作出补充承诺或替代承诺；

（2）本公司所持限售股锁定期自期满后延长六个月，并将最近一个会计年度从公司分得的现金股利返还公司。如未按期返还，公司可以采取从之后发放现金股利中扣发，直至扣减金额累计达到应履行稳定股价义务的最近一个会计年度从公司已分得的现金股利总额。

（3）本公司未能遵守上述承诺事项的，则本公司违反承诺出售公司股票所获得的全部收益将归公司所有，如本公司未将违规操作收益上交发行人，则发行人有权扣留应付本公司现金分红中与本公司应上交发行人的违规操作收益金额相等的部分。

（4）如果因未履行公开承诺事项，致使投资者在证券交易中遭受损失的，本公司将依法赔偿投资者损失；

2、如本公司因不可抗力原因导致未能履行公开承诺事项的，将接受如下约束措施，直至新的承诺履行完毕或相应补救措施实施完毕：

（1）在股东大会及中国证监会指定的披露媒体上公开说明未履行承诺的具

体原因并向股东和社会公众投资者道歉；

（2）尽快研究将投资者利益损失降低到最小的处理方案，尽可能地保护公司投资者利益。”

### 3、发行人实际控制人辛云峰、杨巍、殷冠明承诺

“1、如本人非因不可抗力原因导致未能履行公开承诺事项的，需提出新的承诺并接受如下约束措施，直至新的承诺履行完毕或相应补救措施实施完毕：

（1）在公司股东大会及中国证监会指定媒体上公开说明未能履行、无法履行或未能按期履行承诺的具体原因，并向其他股东和社会公众投资者道歉，并作出补充承诺或替代承诺；

（2）本人所持限售股锁定期自期满后延长六个月，并将最近一个会计年度从公司分得的现金股利返还公司。如未按期返还，公司可以采取从之后发放现金股利中扣发，直至扣减金额累计达到应履行稳定股价义务的最近一个会计年度从公司已分得的现金股利总额。

（3）本人未能遵守上述承诺事项的，则本人违反承诺出售公司股票所获得的全部收益将归公司所有，如本人未将违规操作收益上交发行人，则发行人有权扣留应付本人现金分红中与本人应上交发行人的违规操作收益金额相等的部分。

（4）如果因未履行公开承诺事项，致使投资者在证券交易中遭受损失的，本人将依法赔偿投资者损失；

（5）本人不因在公司的职务变更或离职等原因而放弃履行上述承诺。

2、如本人因不可抗力原因导致未能履行公开承诺事项的，将接受如下约束措施，直至新的承诺履行完毕或相应补救措施实施完毕：

（1）在股东大会及中国证监会指定的披露媒体上公开说明未履行承诺的具体原因并向股东和社会公众投资者道歉；

（2）尽快研究将投资者利益损失降低到最小的处理方案，尽可能地保护公司投资者利益。”

#### 4、发行人董事、监事、高级管理人员承诺

“1、如本人非因不可抗力原因导致未能履行公开承诺事项的，需提出新的承诺并接受如下约束措施，直至新的承诺履行完毕或相应补救措施实施完毕：

（1）在股东大会及中国证监会指定的披露媒体上公开说明未履行的具体原因并向股东和社会公众投资者道歉。

（2）不得转让公司股份。因继承、被强制执行、上市公司重组、为履行保护投资者利益承诺等必须转股的情形除外。

（3）暂不领取公司分配利润中归属于本人的部分。

（4）主动申请调减或停发薪酬或津贴。

（5）如果因未履行相关承诺事项而获得收益的，所获收益归公司所有，并在获得收益的五个工作日内将所获收益支付给公司指定账户。

（6）本人未履行招股说明书的公开承诺事项，给投资者造成损失的，依法赔偿投资者损失。

（7）公司未履行招股说明书的公开承诺事项，给投资者造成损失的，本人依法承担连带赔偿责任。

2、如本人因不可抗力原因导致未能履行公开承诺事项的，将接受如下约束措施，直至新的承诺履行完毕或相应补救措施实施完毕：

（1）在股东大会及中国证监会指定的披露媒体上公开说明未履行承诺的具体原因并向股东和社会公众投资者道歉；

（2）尽快研究将投资者利益损失降低到最小的处理方案，尽可能地保护公司投资者利益。”

#### 5、发行人股东捷邦投资、君成投资、共青城捷邦、辛云峰、潘昕承诺

“1、如本企业/本公司/本人非因不可抗力原因导致未能履行公开承诺事项的，需提出新的承诺并接受如下约束措施，直至新的承诺履行完毕或相应补救措施实施完毕：

（1）在股东大会及中国证监会指定的披露媒体上公开说明未履行的具体原

因并向股东和社会公众投资者道歉。

（2）不得转让公司股份。因继承、被强制执行、上市公司重组、为履行保护投资者利益承诺等必须转股的情形除外。

（3）暂不领取公司分配利润中归属于本企业/本公司/本人的部分。

（4）本企业/本公司/本人未履行招股说明书的公开承诺事项，给投资者造成损失的，依法赔偿投资者损失。

（5）公司未履行招股说明书的公开承诺事项，给投资者造成损失的，本企业/本公司/本人依法承担连带赔偿责任。

2、如本企业/本公司/本人因不可抗力原因导致未能履行公开承诺事项的，将接受如下约束措施，直至新的承诺履行完毕或相应补救措施实施完毕：

（1）在股东大会及中国证监会指定的披露媒体上公开说明未履行承诺的具体原因并向股东和社会公众投资者道歉；

（2）尽快研究将投资者利益损失降低到最小的处理方案，尽可能地保护公司投资者利益。”

## **6、发行人股东长江晨道、国信资本、宁波天睿、业峻鸿成、超兴创投承诺**

“1、如本企业非因不可抗力原因导致未能履行公开承诺事项的，需提出新的承诺并接受如下约束措施，直至新的承诺履行完毕或相应补救措施实施完毕：

（1）在股东大会及中国证监会指定的披露媒体上公开说明未履行的具体原因并向股东和社会公众投资者道歉。

（2）不得转让公司股份。因继承、被强制执行、上市公司重组、为履行保护投资者利益承诺等必须转股的情形除外。

（3）暂不领取公司分配利润中归属于本企业的部分。

（4）本企业未履行招股说明书的公开承诺事项，给投资者造成损失的，依法赔偿投资者损失。

2、如本企业因不可抗力原因导致未能履行公开承诺事项的，将接受如下约束措施，直至新的承诺履行完毕或相应补救措施实施完毕：

（1）在股东大会及中国证监会指定的披露媒体上公开说明未履行承诺的具体原因并向股东和社会公众投资者道歉；

（2）尽快研究将投资者利益损失降低到最小的处理方案，尽可能地保护公司投资者利益。”

## 八、其他承诺事项

### （一）关于避免同业竞争的承诺函

#### 1、发行人控股股东捷邦控股承诺

“1、本公司现时未生产、开发任何与发行人及其下属子公司生产的产品构成竞争或可能构成竞争的产品，未直接或间接经营任何与发行人及下属子公司经营的业务构成竞争或可能构成竞争的业务，也未参与投资任何与发行人及其下属子公司生产的产品或经营的业务构成竞争或可能构成竞争的其他企业。

2、自本承诺函签署之日起，本公司将不生产、开发任何与发行人及其下属子公司生产的产品构成竞争或可能构成竞争的产品，不直接或间接经营任何与发行人及其下属子公司经营的业务构成竞争或可能构成竞争的业务，也不参与投资任何与发行人及其下属子公司生产的产品或经营的业务构成竞争或可能构成竞争的其他企业。

3、自本承诺函签署之日起，如公司进一步拓展其产品和业务范围，本公司及本公司控制的其他企业将不与公司拓展后的产品或业务相竞争；可能与公司拓展后的产品或业务发生竞争的，本公司及本公司控制的企业按照如下方式退出与公司的竞争：（1）停止生产构成竞争或可能构成竞争的产品；（2）停止经营构成竞争或可能构成竞争的业务；（3）将竞争的业务纳入到公司中进行经营；（4）将相竞争的业务转让给无关联的第三方。

4、如本公司违反上述承诺，则发行人有权依法要求本企业履行上述承诺，并赔偿因此给发行人造成的全部损失；本公司因违反上述承诺所取得的利益归发行人所有。本承诺持续有效，直至本公司不再是发行人的控股股东为止。”

#### 2、发行人实际控制人辛云峰、杨巍、殷冠明承诺

“1、除发行人及其下属子公司外，本人及本人投资或控制的其他企业现时

未生产、开发任何与发行人及其下属子公司生产的产品构成竞争或可能构成竞争的产品，未直接或间接经营任何与发行人及下属子公司经营的业务构成竞争或可能构成竞争的业务，也未参与投资任何与发行人及其下属子公司生产的产品或经营的业务构成竞争或可能构成竞争的其他企业。

2、自本承诺函签署之日起，本人及本人投资或控制的其他企业将不生产、开发任何与发行人及其下属子公司生产的产品构成竞争或可能构成竞争的产品，不直接或间接经营任何与发行人及其下属子公司经营的业务构成竞争或可能构成竞争的业务，也不参与投资任何与发行人及其下属子公司生产的产品或经营的业务构成竞争或可能构成竞争的其他企业。

3、自本承诺函签署之日起，如公司进一步拓展其产品和业务范围，本人及本人投资或控制的其他企业将不与公司拓展后的产品或业务相竞争；可能与公司拓展后的产品或业务发生竞争的，本人及本人投资或控制的其他企业按照如下方式退出与公司的竞争：（1）停止生产构成竞争或可能构成竞争的产品；（2）停止经营构成竞争或可能构成竞争的业务；（3）将竞争的业务纳入到公司中进行经营；（4）将相竞争的业务转让给无关联的第三方。

4、如本人违反上述承诺，则发行人有权依法要求本人履行上述承诺，并赔偿因此给发行人造成的全部损失；本人因违反上述承诺所取得的利益归发行人所有。本承诺持续有效，直至本人不再是发行人的实际控制人为止。”

### **3、发行人控股股东、实际控制人之一致行动人捷邦投资承诺**

“1、本企业现时未生产、开发任何与发行人及其下属子公司生产的产品构成竞争或可能构成竞争的产品，未直接或间接经营任何与发行人及下属子公司经营的业务构成竞争或可能构成竞争的业务，也未参与投资任何与发行人及其下属子公司生产的产品或经营的业务构成竞争或可能构成竞争的其他企业。

2、自本承诺函签署之日起，本企业将不生产、开发任何与发行人及其下属子公司生产的产品构成竞争或可能构成竞争的产品，不直接或间接经营任何与发行人及其下属子公司经营的业务构成竞争或可能构成竞争的业务，也不参与投资任何与发行人及其下属子公司生产的产品或经营的业务构成竞争或可能构成竞争的其他企业。



3、自本承诺函签署之日起，如公司进一步拓展其产品和业务范围，本企业及本企业控制的其他企业将不与公司拓展后的产品或业务相竞争；可能与公司拓展后的产品或业务发生竞争的，本企业及本企业控制的企业按照如下方式退出与公司的竞争：（1）停止生产构成竞争或可能构成竞争的产品；（2）停止经营构成竞争或可能构成竞争的业务；（3）将竞争的业务纳入到公司中进行经营；（4）将相竞争的业务转让给无关联的第三方。

4、如本企业违反上述承诺，则发行人有权依法要求本企业履行上述承诺，并赔偿因此给发行人造成的全部损失；本企业因违反上述承诺所取得的利益归发行人所有。本承诺持续有效，直至本企业不再是发行人的实际控制人之一致行动人为止。”

## （二）关于规范及减少关联交易的承诺

### 1、发行人控股股东捷邦控股、实际控制人辛云峰、杨巍、殷冠明及一致行动人捷邦投资承诺

“1、本公司/本人/本企业及本公司/本人/本企业控制的其他企业将尽量避免与公司发生关联交易，对于不可避免的关联交易事项，本公司/本人/本企业及本公司/本人/本企业控制的其他企业将在平等、自愿的基础上，按照公平、公正的原则，依据市场价格和条件，以合同方式协商确定关联交易的具体事宜。

2、关联交易的价格在国家物价部门有规定时，执行规定价格；在国家物价部门无相关规定时，按照不高于同类市场条件下的同类交易的市场价格原则，由交易双方协商去确定，以维护发行人及其他股东和交易相对人的合法权益。

3、本公司/本人/本企业承诺本公司/本人/本企业及本公司/本人/本企业控制的其他企业不发生与公司之间的往来款拆借行为，并杜绝与公司共同开展与公司主营业务无关的其他投资活动。

4、本公司/本人/本企业承诺本公司/本人/本企业及本公司/本人/本企业控制的其他企业不会利用关联交易转移公司利润，不会发生因关联交易而损害公司利益或公司其他股东合法权益的情形。

5、本公司/本人/本企业承诺将严格遵守公司章程以及公司关联交易管理制度中关于关联交易事项的回避规定。

本公司/本人/本企业将严格履行上述承诺，如若违反上述承诺，本公司/本人/本企业将立即停止违反承诺的相关行为，并对由此给公司及其他股东造成的损失依法承担赔偿责任。”

## **2、持有发行人 5%以上股份的股东君成投资及其一致行动人共青城捷邦承诺**

“1、本公司/本企业及本公司/本企业控制的其他企业将尽量避免与公司发生关联交易，对于不可避免的关联交易事项，本公司/本企业及本公司/本企业控制的其他企业将在平等、自愿的基础上，按照公平、公正的原则，依据市场价格和条件，以合同方式协商确定关联交易的具体事宜。

2、关联交易的价格在国家物价部门有规定时，执行规定价格；在国家物价部门无相关规定时，按照不高于同类市场条件下的同类交易的市场价格原则，由交易双方协商去确定，以维护发行人及其他股东和交易相对人的合法权益。

3、本公司/本企业承诺本公司/本企业及本公司/本企业控制的其他企业不发生与公司之间的往来款拆借行为，并杜绝与公司共同开展与公司主营业务无关的其他投资活动。

4、本公司/本企业承诺本企业及本企业控制的其他企业不会利用关联交易转移公司利润，不会发生因关联交易而损害公司利益或公司其他股东合法权益的情形。

5、本公司/本企业承诺将严格遵守公司章程以及公司关联交易管理制度中关于关联交易事项的回避规定。

本公司/本企业将严格履行上述承诺，如若违反上述承诺，本公司/本企业将立即停止违反承诺的相关行为，并对由此给公司及其他股东造成的损失依法承担赔偿责任。”

### **（三）关于避免占用公司资金的承诺**

公司控股股东捷邦控股、实际控制人辛云峰、杨巍、殷冠明及一致行动人捷邦投资承诺如下：

“1、截至本承诺函出具之日，本公司/本人/本企业不存在占用发行人及其子

公司资金的情况；

2、本公司/本人/本企业及本公司/本人/本企业控制的其他企业及其他经济组织将不以借款、代偿债务、代垫款项或者其他方式占用发行人及其子公司之资金，也不要求发行人及其子公司为本公司/本人/本企业进行违规担保；且将严格遵守中国证监会关于上市公司法人治理的有关规定。如若发生违反承诺事项，本公司/本人/本企业愿意承担相应的法律责任。”

#### **（四）关于“五险一金”的承诺**

控股股东捷邦控股、实际控制人辛云峰、杨巍、殷冠明关于发行人及子公司为员工缴纳“五险一金”的承诺如下：

“对于发行人及子公司为员工缴纳社会保险金及住房公积金的事项，如被相关主管部门要求追缴社会保险金及住房公积金，本公司/本人保证将按主管部门核定的金额和标准无偿代发行人及子公司进行补缴；如发行人及子公司因被认定违反相关社会保险及住房公积金管理规定而受到处罚或带来其他费用支出，本公司/本人保证将代发行人及子公司承担全部费用或损失。如因相关主管部门要求发行人及子公司必须先自行支付上述费用，则本公司/本人将及时向发行人及子公司给予全额补偿，以确保发行人及子公司不会因社会保险金及住房公积金的缴纳给公司造成额外支出及遭受任何其他损失，保证不对发行人及子公司的生产经营、财务状况和盈利能力产生重大不利影响。”

#### **（五）关于因租赁房屋遭受损失或罚款的承诺**

实际控制人辛云峰、杨巍、殷冠明关于因租赁房屋遭受损失或罚款的承诺如下：

“如果公司及其控股子公司因承租的房屋所有权权属瑕疵、出租人权利瑕疵或未办理房屋租赁备案登记等原因而遭受损失或罚款，本人将足额补偿公司及其控股子公司因此发生的支出或所受损失。”

#### **（六）发行人关于股东信息披露专项承诺**

- “1、本公司已在招股说明书中真实、准确、完整的披露了股东信息；
- 2、截至本承诺函签署之日，本公司直接或间接股东不存在属于法律法规规

定禁止持股的主体的情形。本公司各股东持有的发行人股份不存在委托持股或信托持股的情形，本公司与各股东之间亦不存在任何潜在争议或纠纷；

3、截至本承诺函签署之日，本次公开发行的中介机构或其负责人、高级管理人员、经办人员未直接或间接持有本公司股份。本公司各股东与本次公开发行中介机构或其负责人、高级管理人员、经办人员不存在亲属关系、关联关系、委托持股、信托持股或其他利益安排；

4、截至本承诺函签署之日，本公司各股东不存在以本公司股权进行不当利益输送的情形；

5、若本公司违反上述承诺，将承担由此产生的一切法律后果。”